



# ATIVIDADE MUNICIPAL

16 de março a 31 de maio

ASSEMBLEIA MUNICIPAL ÍLHAVO

Deliberado  
APRECIADA a informação.

30, 6 2023 

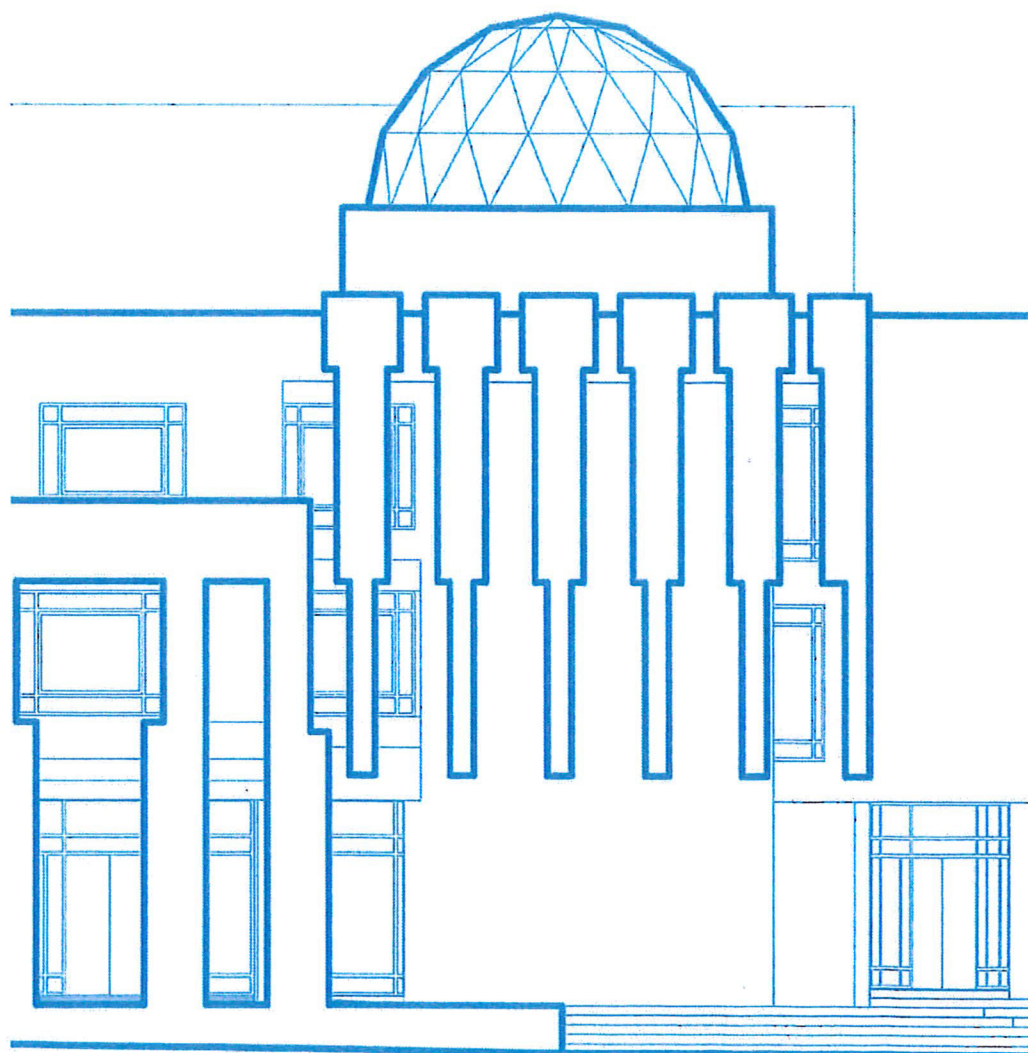

Sessão da Assembleia Municipal de Ílhavo  
30 de junho de 2023

**ÍNDICE**

<b>Mensagem do Presidente</b>	<b>5</b>
<b>Introdução</b>	<b>6</b>
<b>I. Atividades e ações desenvolvidas nos pelouros do presidente</b>	<b>7</b>
1.1 Modernização administrativa	11
1.2 Gestão financeira	14
1.3 Educação e formação profissional	22
1.4 Desporto e vida saudável	26
1.5 Comunidade	28
1.6 Fundos comunitários	29
1.7 Atendimento ao público	31
1.8 Jurídico e contencioso	33
1.9 Proteção civil	51
<b>II. ATIVIDADES E AÇÕES DESENVOLVIDAS NOS PELOUROS DO VICE-PRESIDENTE</b>	<b>55</b>
2.1 Obras Públicas e saneamento básico	61
2.2 Coesão territorial, planeamento e urbanismo	64
2.3 Obras Particulares e Reabilitação Urbana	71
2.4 Gestão Operacional (Frota, Armazéns, Trânsito, Segurança Rodoviária Sinalização e Toponímia)	76
2.5 Proteção Animal	78
2.6 Contraordenações e Execuções Fiscais	79
<b>III. Atividades e Ações desenvolvidas nos Pelouros da Vereadora</b>	<b>81</b>
3.1 Social, saúde, família e voluntariado	86
3.2 Cultura e criatividade	96
3.3 Turismo e eventos	111
3.4 Desenvolvimento económico / Desenvolvimento local	113
3.5 Políticas e orçamentos participativos	115

**ÍNDICE DE TABELAS**

<i>Tabela 1   Turmas participantes no SEMI (n.º)</i>	23
<i>Tabela 2   Piscina Municipal de Ílhavo - utilizadores</i>	26
<i>Tabela 3   Piscina Municipal da Gafanha da Nazaré - utilizadores</i>	26
<i>Tabela 4   Maiores no Movimento – modalidades e n.º de alunos</i>	27
<i>Tabela 5   OlimpÍlhavo – modalidades e n.º de alunos</i>	27
<i>Tabela 6   Projetos cofinanciados aprovados, em execução e para encerramento</i>	29
<i>Tabela 7   Projetos cofinanciados submetidos</i>	31
<i>Tabela 8   Municípios atendidos</i>	31
<i>Tabela 9   Atendimentos Espaço Cidadão</i>	32
<i>Tabela 10   Vistorias de segurança</i>	54
<i>Tabela 11 - RGG Municípios CIRA</i>	70
<i>Tabela 12   N.º de Requerimentos por Tipologia</i>	72
<i>Tabela 13   N.º de documentos/trabalhos executados</i>	73
<i>Tabela 14   Receitas</i>	74
<i>Tabela 15   N.º de atendimentos efetuados</i>	74
<i>Tabela 16   Atividade Croaci</i>	78
<i>Tabela 17   Informações técnicas</i>	96
<i>Tabela 18   Utilização dos serviços</i>	96
<i>Tabela 19   Público das atividades culturais, mediação e serviço educativo</i>	99
<i>Tabela 20   Utilizadores da Sala de Leitura</i>	100
<i>Tabela 21   Utilizadores do portal do CDI</i>	100
<i>Tabela 22   Público geral</i>	101
<i>Tabela 23   Requisições</i>	101
<i>Tabela 24   N.º de visitas guiadas</i>	104
<i>Tabela 25   Total de receita arrecadada</i>	104
<i>Tabela 26   Programação, acolhimentos, cedências e alugueres</i>	107
<i>Tabela 27   Programação desenvolvida pelo 23 Milhas, integrada no SEMI</i>	108
<i>Tabela 28   Receitas</i>	110

**ÍNDICE DE GRÁFICOS**

Gráfico 1   evolução das receitas correntes e de capital _____	16
Gráfico 2   evolução das despesas correntes e de capital _____	17
Gráfico 3   execução da receita e da despesa _____	17
Gráfico 4   rendimentos e gastos _____	19
Gráfico 5   Empréstimos / Fornecedores _____	22
Gráfico 6   Queimas comunicadas _____	52
Gráfico 7   Processos de gestão de combustível (2018-2023) _____	52
Gráfico 8   Incêndios rurais e área ardida (n.º) _____	53
Gráfico 9   Receita total de bilheteiras _____	105
Gráfico 10   Receita total de vendas nas lojas e livraria _____	105
Gráfico 11   Público/participantes _____	110

## MENSAGEM DO PRESIDENTE

O Executivo do Município de Ílhavo tem trabalhado arduamente para promover o desenvolvimento social, económico e cultural e tem trabalhado em várias dimensões, porque todos contam e todos são importantes para o crescimento do território. No período em análise foram evidentes as ações desenvolvidas que mostraram um Município mais dinâmico, mais inclusivo, mais atrativo e mais sustentável.

A valorizar as tradições e a estimular o crescimento da economia local promovemos o Festival do Pão de Vale de Ílhavo e o Festival Gastronómico “Vamos aos Cricos!”, que trouxeram milhares de pessoas ao Município de Ílhavo à procura do pão de Vale de Ílhavo e dos produtos da ria, como o berbigão, as ostras ou as navalhas.

Oferecemos um intenso programa cultural, cada vez mais nosso, com destaque para o Festival de Robertos e Marionetas, que envolveu toda a comunidade, homenageando o trabalho e o espólio do nosso artista popular e um dos últimos fantocheiros, Armando Soares Ferraz.

Prosseguimos o nosso trabalho no âmbito do envelhecimento ativo, trabalhando diariamente para que os nossos maiores de idade, vivam melhor, realizando várias atividades, entre as quais, as “Idolíadas”, o maior concurso artístico sénior do país.

Continuamos a proporcionar às nossas crianças e aos nossos jovens importantes oportunidades de aprendizagem e de crescimento pessoal, através do 23 milhas, da na Biblioteca Municipal, do Museu Marítimo e do nosso no Estaleiro – Estação Científica.

Tornámo-nos num Município mais inclusivo, mais justo e mais pleno, com o recém-criado Balcão da Inclusão, que dá uma melhor e qualificada resposta às pessoas com deficiência e incapacidade. Com este passo em frente, estamos a dar uma resposta mais próxima e eficaz às pessoas nos seus momentos mais exigentes e vulneráveis. E, neste domínio, há um valioso trabalho das nossas IPSS que diariamente apoiam a comunidade, em várias valências.

Assumimos o compromisso com a prevenção e a adoção de estilos de vida mais saudáveis com a organização da Feira da Saúde e da Família que possibilitou aos munícipes realizar, gratuitamente, exames de rastreios e de diagnóstico.

Com o intuito de sermos um Município ambientalmente responsável, avançámos com a abertura de um concurso para a instalação de uma rede com 18 pontos de carregamento para veículos elétricos em todas as freguesias, numa ótica de atuação conjunta, de promoção da coesão territorial e de um Município mais ecológico.

Assinámos com as Juntas de Freguesia os Contratos Interadministrativos que somam um apoio total de 570 mil euros. Vamos investir 260 mil euros, num reforço de 20 mil euros face a 2022, para a realização de 27 projetos.

Prosseguimos o equilíbrio orçamental do Município. Neste período em análise, este Executivo conseguiu reduzir a dívida a fornecedores e entidades bancárias em cerca de 800 mil euros.

Com o foco sempre na melhoria da qualidade de vida e no progresso do território, continuaremos a pautar a nossa atuação com responsabilidade e prudência e aplicando os princípios do compromisso, da transparência e do trabalho árduo.

## **INTRODUÇÃO**

Nos termos da alínea c), do n.º 2, do artigo 25.º da Lei n.º 75/2013, compete à Assembleia Municipal apreciar em cada uma das sessões ordinárias, a informação escrita pelo Presidente da Câmara Municipal acerca da atividade municipal e da situação financeira da autarquia.

O presente documento reflete a atividade municipal e a situação financeira da autarquia entre 16 de março e 31 de maio de 2023, sendo orientado pela distribuição de pelouros existente.

## I. ATIVIDADES E AÇÕES DESENVOLVIDAS NOS PELOUROS DO PRESIDENTE

Entre 16 de março e 31 de maio de 2023 destacam-se as seguintes atividades que contaram com a participação ou presença do Presidente da Câmara Municipal de Ílhavo:



**Presidente da Câmara**

**João Campolargo**

seguido da Via Sacra na Igreja da Costa Nova;

- Festa do Pão de Vale de Ílhavo 2023;
  - Conselho Municipal de Juventude de Ílhavo;
  - Assinatura dos Protocolos de Cooperação com as Associações de Pais;
  - Ações de Sensibilização - Orçamento Participativo;
  - Comemoração do Dia da Árvore e Floresta - Associação de Moradores da Sra. dos Campos
  - Entrega do prémio do Concurso 'O meu capacete é melhor que o teu!';
  - 1ª reunião do Comité de Acompanhamento do Programa Regional do Centro - Centro 2030, em Fátima;
  - Conferência "A mobilidade não rodoviária na Região de Aveiro", organizada pela SEDES- Aveiro;
  - Apresentação Oficial da edição 2023 da Maratona da Europa;
  - IX Edição - Mostra de Folares, no Mercado de Ílhavo;
  - Simulacro Navio-Museu Santo André, promovido pela Câmara Municipal de Ílhavo;
  - Subida dos símbolos das Jornadas Mundiais da Juventude ao Farol da Barra e oração comunitária,
- Feira de Emprego e Formação do Município de Ílhavo 2023, SAFA-TE;
  - Rede Nacional de Test Beds, na Universidade de Aveiro. Contou com a presença do Senhor Presidente da República e do Primeiro Ministro;
  - Cerimónia de Lançamento do projeto de expansão CSWind;
  - Aniversário da Motofil (42 anos);
  - VI Liga Masters DHIKA - 3ª Fase - Fase Final;
  - Gala CHBV - 11.º Aniversário da Criação da Unidade formada pelos Hospitais de Aveiro, Águeda e Estarreja;
  - Cerimónia Comemorativa dos 215 anos da Abertura da Barra do Porto de Aveiro;
  - Cerimónia de atribuição do nome de Patrono à Escola Básica da Gafanha da Nazaré;
  - Hastear da Bandeira Verde Eco-Escolas - E.B. da Chousa Velha;
  - 27º Aniversário do Rotary Club de Ílhavo;
  - Inauguração e celebração de Protocolo – Balcão da Inclusão, com a presença da Senhora Secretária de Estado da Inclusão, Ana Sofia Antunes;
  - CIRA - 2030 Sessões de Divulgação – INVESTIR +

- Festival “Vamos ao Cricos”
- TALÉ CUP 2023 – Torneio da Pascoa SUB.13
- Comemoração do feriado Municipal de Ílhavo;
- Conselho Municipal de Educação;
- Hastear das bandeiras e comemoração do aniversário dos Bombeiros Voluntários de Ílhavo;
- Concerto do 123º Aniversário da Banda dos Bombeiros Voluntários de Ílhavo
- Lançamento da iniciativa “Portos Ideias Factory” na Fábrica da Ciência Viva, com a presença do Senhor Secretário de Estado da Digitalização e da Modernização Administrativa, Mário Campolargo;
- Eucaristia e Celebração das Promessas do Agrupamento 588;
- Vigília de Oração e Promessas - Celebração das 30º Promessas escutistas do Agrupamento 1024
- Cerimónia de Celebração 130 anos do Farol da Barra;
- Cerimónias do 22.º Aniversário da Elevação da Gafanha da Nazaré a Cidade;
- Assembleia das Pessoas Mais Velhas - Decisões Vincadas;
- 3º Ciclo de Seminários com o lema “Melhor saúde com melhor decisão” – Descentralização na Saúde – Universidade de Aveiro;
- Congresso “WE ARES SPORTS 2023” – A importância da criação do serviço de maior idade e envelhecimento, funcionamento e vantagens para o Município de Ílhavo” Teatro Municipal da Guarda;
- Dia Mundial do Livro - Oficina de Ilustração "Vamos desenhar o Mundo" com Sérgio Condeço
- Maratona da Europa – Aveiro 2023;
- Convívio de Carnaval - ACR Os Baldas;
- Comemoração do 104º Aniversário da Santa Casa da Misericórdia de Ílhavo;
- Sessão Evocativa do 49.º aniversário do 25 de Abril;
- Gala de distinção das Empresas Gazela 2022 – Águeda;
- Inauguração do topónimo da Av. de Salamanca, na Zona de Atividades Logísticas e Indústrias do Porto de Aveiro;
- Visita à Extensão de Saúde da Gafanha da Nazaré, Gafanha do Carmo e Ílhavo, no seguimento da descentralização de competências na área de saúde;
- MEXE CONTIGO - XXII Aniversário de Elevação da Gafanha da Nazaré a Cidade;
- Conversa de Mar: Diversidade, Apanha e Comercialização de Bivalves da Ria de Aveiro;
- Missa campal no Bairro dos Pescadores em homenagem aos homens do mar falecidos;
- Apresentação do Livro "Na língua da Maré - crónicas de mar e de mareantes" + Concerto Maré;
- 25º Festival Nacional de Folclore da Primavera – Rancho Regional da Casa do Povo de Ílhavo;
- Visita GRUPEIXE com comitiva da Coreia do Sul;
- Apresentação Pública da Biblioteca Escolar da Coutada;
- Sessão Magna do PRO2030 - Programa Avançado em valorização dos Recursos e Resíduos, com a presença do Presidente da Câmara Municipal de Coimbra, José Manuel Silva, Presidente da Fundação FEFAL, João Pais de Moura, Ministra da Coesão Territorial, Ana Abrunhosa, Ministro do Ambiente e da



Ação Climática, Duarte Cordeiro, Presidente da Associação Nacional de Municípios Portugueses, Luísa Salgueiro e DG Environment, Oceans and Fisheries, Virginijus Sinkevičius.

- Tomada de Posse dos órgãos sociais do Grupo Desportivo da Gafanha;
- Visita de comitiva de Badallucco, Itália;
- Audiência com a Secretária de Estado das Pescas, Teresa Coelho;
- Reunião com a Agência Portuguesa do Ambiente - Plano Estratégico para os Resíduos Urbanos 2030 (PERSU 2030);
- Audiência com o Secretário de Estado do Planeamento, Eduardo Pinheiro;
- Audiência com o Presidente da Federação Portuguesa de Atletismo;
- Feira da Saúde e da Família;
- Convívio com o Núcleo dos Motoristas da Beira Litoral;
- 32ª Edição das Escolíadas no Glicínias Plaza;
- Entrega de Prémios: Campeonato Regional de Clubes da 1ª e 2ª Divisão – Piscina Municipal da Gafanha da Nazaré;
- Dia do Ecoagrupamento – Hastear de Bandeiras Verdes nas Escolas;
- Sessão de Abertura das II Jornadas da Rede de Bibliotecas de Ílhavo;
- Distribuição de cabazes com a Cáritas Paroquial da Gafanha da Nazaré;
- Grande Prémio ANICOLOR;
- Sessão Comemorativa do Dia Europeu do Mar com a Inauguração da Exposição "Mar Oceano: Legado de Mário Ruivo" e o Cine-Concerto "Maria do Mar", Orquestra Filarmonia das Beiras;
- Entrega da Bandeira de Ética – NEGE;
- Visita à Ria Stone, com a presença do Senhor Secretário de Estado da Economia, Pedro Cilínio. Visita organizada pela APICER - Associação Portuguesa das Indústrias de Cerâmica e Cristalaria;
- XI Mostra de Sopas da Escola Básica da Gafanha da Encarnação;
- Festival PANOS;
- "Vê Portugal" – 9.º Fórum Turismo Interno – Convite Turismo Centro de Portugal;
- Reunião e visita à BODUM;
- 7º. Aniversário Altice Labs.

**PELOUROS**

MODERNIZAÇÃO ADMINISTRATIVA

RECURSOS HUMANOS

GESTÃO FINANCEIRA

EDUCAÇÃO E FORMAÇÃO

PROFISSIONAL

DESPORTO E VIDA SAUDÁVEL

COMUNIDADE

FUNDOS COMUNITÁRIOS

ATENDIMENTO AO PÚBLICO

TAXAS E LICENÇAS

JURÍDICO E CONTENCIOSO

COMÉRCIO / MERCADOS / VENDA

AMBULANTE

PROTEÇÃO CIVIL

Estamos a inovar, a desmaterializar e a simplificar, envolvendo todas as equipas da autarquia, para a Câmara Municipal de Ílhavo prestar um serviço público de mérito. A recente aposta é a integração de um painel interativo onde podem ser consultados Editais, Avisos, Atas das Reuniões de Câmara e da Assembleia Municipal, informação dos Recursos Humanos, entre outra informação.

Esta solução de acessibilidade digital permite uma constante partilha de informação e a consulta imediata com a possibilidade de fazer download de documentos após a digitalização de QRCode. Para além de criar mais impacto e interação, esta é uma medida permitirá economizar papel e tinteiros, deixando a entrada do edifício da Câmara Municipal mais limpa e amiga do ambiente.

Trata-se de uma solução pioneira no nosso país, uma vez que o Município de Ílhavo foi o primeiro a acolher esta inovação tecnológica, colocando o painel com acesso a partir do exterior.

Na esfera da Educação e Juventude proporcionamos aos mais novos as Férias Divertidas da Páscoa, avançamos com o Programa Municipal OlimpÍlhavo e acolhemos o Conselho Municipal da Juventude onde partilhámos os nossos programas e recolhemos contributos dos conselheiros.

No âmbito financeiro, continuamos a verificar um decréscimo da dívida total. Em 2022, a dívida total a fornecedores e entidades bancárias era de 2,6 milhões de euros, menos 1 milhão de euros em relação ao ano anterior.

## 1.1 Modernização administrativa

### 1.1.1 Inovação Organizacional e Controlo Interno

Em cumprimento da legislação em vigor, a CMI tem à disposição diversos canais de comunicação através dos quais os Municípes podem apresentar pedidos de esclarecimentos, elogios, sugestões e reclamações relativos aos serviços prestados pela Autarquia, às pessoas que o prestaram, bem como em relação aos procedimentos administrativos.

Em outubro de 2021, foram instituídos novos procedimentos relativos à tramitação das comunicações recebidas, designadamente a centralização da resposta aos Municípes, no Gabinete de Inovação Organizacional e Controlo Interno. Com efeito, desde aquela data, todas as respostas passaram a ser elaboradas por esta subunidade orgânica com o apoio das restantes unidades. A alteração de procedimentos efetuada permite que, atualmente, se tenha uma real noção do número de comunicações recebidas, assim como a área em que incidem, proporcionando uma visão fidedigna relativa à atuação da autarquia e à gestão do espaço municipal. A informação obtida, traduz-se ainda, numa mais-valia para a gestão da atividade municipal, permitindo a implementação quer de medidas corretivas a fim de acautelar a ocorrência de novas situações, quer de procedimentos que proporcionem uma otimização da gestão dos recursos municipais.

No período em análise, foram rececionadas um total de 241 comunicações de Municípes.

Deram entrada 7 sugestões relacionadas com diversas áreas de atuação da Autarquia. Todas as sugestões são encaminhadas para as unidades orgânicas responsáveis que procedem a uma cuidada análise, sendo que, aquelas que representam uma mais-valia e se traduzem numa melhoria na prestação do serviço público, são acolhidas procedendo-se à sua implementação.

Dos Elogios recebidos, destacam-se os que dizem respeito ao profissionalismo e dedicação das equipas de trabalhadores de diversas unidades orgânicas, designadamente do Gabinete de Atendimento Geral, Divisão de Educação, Juventude, Desporto e Vida Saudável e Divisão da Cultura. Foram igualmente recebidos diversos elogios relativos à rapidez e eficiência da atuação da Autarquia, após o reporte de diversas ocorrências no espaço público.

Os Alertas, Pedidos de Intervenção e Reclamações rececionados estão relacionados com as mais diversas áreas de atuação da Autarquia, com especial incidência para o Espaço Público, onde se registou o maior número de ocorrências, mantendo a tendência registada nos períodos anteriores.

Dos 193 Alertas, Pedidos de Intervenção e Reclamações recebidos, 98 foram devidamente resolvidos/encerrados, tendo-se procedido à elaboração da resposta ao Município. As restantes comunicações encontram-se nas respetivas Unidades Orgânicas, para análise e desenvolvimento de procedimentos administrativos necessários à sua resolução.

### 1.1.2 Programa de Cumprimento Normativo – Regime Geral de Prevenção da Corrupção

O Decreto-Lei n.º 109-E/2021, de 9 de dezembro que criou o Mecanismo Nacional Anticorrupção (MENAC) e estabeleceu o Regime Geral de Prevenção da Corrupção (RGPC), entrou em vigor a 07.06.2022.

Nos termos do disposto no referido normativo legal, o Município deve adotar e implementar um Programa de Cumprimento Normativo, a fim de prevenir, detetar e sancionar atos de corrupção de infrações conexas, levados a cabo contra ou através da entidade, que deve incluir um plano de prevenção de riscos de corrupção e infrações conexas, um código de conduta, programas de formação, canais de denúncia e a designação de um responsável pelo cumprimento normativo.

No âmbito daquele diploma, incumbe ainda ao Município, adotar medidas e implementar procedimentos ao nível da transparência administrativa, conflito de interesses, acumulação de funções, sistema de controlo interno e promoção da transparência na contratação pública.

A Lei n.º 93/2021, de 20 de dezembro que estabeleceu o Regime Geral de Proteção de Denunciantes de Infrações, entrou em vigor no dia 18.06.2022, determina que os Municípios estão obrigados a implementar canais de denúncia interna e externa, tendo já o Município de Ílhavo procedido à aquisição de plataforma informática capaz de gerir o processo denúncias nos termos legais;

O Município de Ílhavo, encontra-se atualmente a desenvolver os procedimentos necessários para o cumprimento de todas as obrigações legais, tendo já ocorrido a reunião de arranque dos trabalhos, com os interlocutores municipais e o consultor, onde foram identificados os responsáveis por cada uma das áreas e criado um grupo de trabalho interno que ficará responsável pela implementação do RGPC.

### 1.1.3 Transformação digital

No período compreendido entre 16 de março e 31 maio, foram desenvolvidas pelo Gabinete de Modernização Administrativa e Transformação Digital, ações de apoio aos utilizadores nas suas dúvidas e assistência / reparação de avarias a equipamentos nos diferentes espaços municipais.

Nas Piscinas Municipais foi reforçado o número de computadores, num esforço contínuo de melhoria das condições de trabalho dos professores de natação. Nas escolas básicas do 1º ciclo, procedemos à ampliação e reforço da cobertura do sinal wi-fi que será necessário em virtude da realização das provas aferição.

Com o objetivo de melhorar o espaço de receção do edifício municipal, facilitar o acesso à informação institucional e concretizar mais uma etapa de passagem para o digital, foi instalado um painel interativo.

Prosseguimos com as reuniões de acompanhamento do Projeto RAD – CIRA no desenvolvimento das novas orientações para o período que vigorará até 2030.

### 1.1.4 Comunicação

De 16 de março a 31 de maio de 2023, o Gabinete de Comunicação desenvolveu as seguintes ações:

#### **i. Elaboração de Planos de Meios de Comunicação para os seguintes eventos:**

- Festival Gastronómico “Vamos aos Cricos!”;
- Feira da Saúde e da Família;
- Dia Internacional dos Museus;
- Corrida Popular da Costa Nova do Prado
-

## ii. Design gráfico

- Catálogo da Exposição de Escultura “O Caminho dos Santos”;
- Ílhavo a Ler+;
- Balcão da Inclusão;
- Concurso Literário Jovem;
- Idoliadas;
- Férias Divertidas Verão;
- Caminhada Aniversário do Farol da Barra;
- Travessia da Ria a Nado/Aquatlo;
- Maiores sobre Rodas;
- Jornadas RBI;
- Dia Mundial dos Oceanos;
- Dia Internacional dos Arquivos;
- CROACI: Programa CED e Vacinação Antirrábica;
- Pacotes de Açúcar – Autores Ilhavenses;
- Atividade mensal da Biblioteca Municipal de Ílhavo;
- Atividade trimestral Museu Marítimo de Ílhavo;
- Merchindising da Biblioteca Municipal de Ílhavo;
- Decoração de viaturas da Câmara Municipal;
- Painel interativo da entrada Câmara Municipal;
- Decoração dos vidros das fachadas da Piscina de Vale de Ílhavo e da Piscina da Gafanha da Nazaré.

Neste período, foram monitorizadas 2.120 notícias sobre o Município de Ílhavo na imprensa nacional e regional. O valor de AAV (valor do espaço editorial ocupado pelas notícias registadas pela Cision segundo os valores publicitários de tabela) é de cerca de 1,2 milhões de euros.

Neste período, o Facebook regista 22.486 gostos da página e 25.860 seguidores. Foram realizadas 225 publicações, tendo-se registado um alcance médio foi 441.386 e obtido 439 novos gostos da página. Já o Instagram regista 1.748 seguidores, tendo sido realizadas 173 publicações e 173 histórias. O alcance médio foi de 11.936 e foram obtidos 339 novos seguidores de página.

No LinkedIn, registaram-se 66 publicações e 131 visitantes. A página conta com 845 seguidores.

### Museu Marítimo de Ílhavo

Neste período, no Facebook, foram registadas 88 publicações e alcance médio foi 114.136. Foram registados 213 novos seguidores de página. No Instagram foram registadas 69 publicações e 209 histórias. O alcance médio foi de 1.787 e registaram-se 146 novos seguidores de página. No Instagram foram registadas 69 publicações e 209 histórias. O alcance médio foi de 1.787 e registaram-se 146 novos seguidores de página.

## 23 Milhas

Neste período, no Facebook, foram registadas 129 publicações e 10 histórias. O alcance médio foi 58.029 pessoas e foram registados 129 novos seguidores de página. No Instagram foram registadas 102 publicações e 201 histórias. O alcance médio foi de 12.565 pessoas e registaram-se 358 novos seguidores de página.

**FACEBOOK**

	Município de Ílhavo	Museu Marítimo de Ílhavo	23 milhas	Biblioteca Municipal de Ílhavo	Estaleiro
<i>Número de publicações</i>	225	88	129	106	25
<i>Alcance médio</i>	441.386	114.136	58.029	33.056	2.011
<i>Novos seguidores</i>	439	213	129	76	23
<i>Total de seguidores</i>	25.987	10.288	16.028	5.402	1.343

**INSTAGRAM**

	Município de Ílhavo	Museu Marítimo de Ílhavo	23 milhas	Biblioteca Municipal de Ílhavo	Estaleiro
<i>Número de Publicações</i>	173	69	102	21	9
<i>Histórias</i>	173	209	201	205	23
<i>Alcance médio</i>	11.936	1.787	12.565	555	115
<i>Novos seguidores</i>	339	146	358	51	-
<i>Total de seguidores</i>	1.855	2.048	5.436	258	99

**LINDEDIN**

	Município de Ílhavo
<i>Número de publicações</i>	66
<i>Visitantes</i>	131
<i>Total de seguidores</i>	845

**Notícias na imprensa nacional e regional**

	Município de Ílhavo
<i>Número de notícias</i>	2.120
<i>Valor do AAV</i>	1,2 milhões de euros

## 1.2 Gestão financeira

## 1.2.1 Informação Financeira

Em observância do disposto na alínea c) do n.º 2 do artigo 25º da Lei n.º 75/2013, de 12 de setembro, cumpre-nos dar conhecimento dos principais dados financeiros da Câmara Municipal de Ílhavo, reportados a 31 de maio de 2023, estabelecendo correspondência com os dados homólogos de 2022 e 2021.

Na presente decomposição pretendemos mostrar uma análise económico-financeira, orçamental e de custos por funções pormenorizada do aludido período, a qual foi elaborada de acordo com o preconizado no Decreto-Lei n.º 192/2015, de 11 de setembro.

O atual normativo, o Sistema de Normalização Contabilística para as Administrações Públicas (SNC-AP), uniformiza os procedimentos entre os diversos setores da administração pública, e que revoga, entre outros diplomas, a quase totalidade do Plano Oficial de Contabilidade das Autarquias Locais (POCAL).

## 1.2.2 Análise Orçamental

### i. Receita

A percentagem de execução da receita cobrada líquida, no final do mês de maio de 2023, foi de de 42,88% quando o grau de execução, nos períodos homólogos de 2021 e 2022, se cifrava em 34,68% e 37,62%, respetivamente.

De janeiro a maio, registámos um aumento no valor dos impostos diretos, relacionado com mais arrecadação de receita, nomeadamente do imposto municipal sobre as transmissões onerosas de imóveis (IMT), cujo acréscimo ascendeu a cerca de 770 mil euros. Em sentido inverso, verificou-se um decréscimo de 241 mil euros de IMI, quando comparado com igual período do exercício precedente.

Destaca-se a percentagem de 53,98% na rubrica de taxas, multas e outras penalidades, com um aumento de 140 mil euros, consequência, sobretudo, da arrecadação de receita de novos loteamentos.

Nesta rubrica foram também contabilizadas as receitas provenientes da cobrança da Taxa de Gestão de Resíduos (TGR), pela AdRA, aos consumidores finais no valor de 110.784,07€, que são depois entregues ao município, bem com multas e coimas cobradas por infrações ao código da estrada, no âmbito da transferência de competências.

No capítulo dos rendimentos de propriedade, superiores quando comparados com o período homólogo anterior, encontram-se registadas, a renda de concessão de iluminação pública, a renda da cessão de exploração do Museu da Vista Alegre e a contabilização da distribuição de dividendos de 2022, da AdRA – Águas da Região de Aveiro.

Com uma taxa de execução de 41,51% temos as transferências correntes, nas quais se contabilizam, entre outros, os montantes recebidos no âmbito da transferência de competências nas áreas da educação, ação social e, mais recentemente, da saúde.

A taxa alcançada na rubrica de vendas de bens e serviços correntes (45,16%) resulta, em parte, das receitas provenientes do serviço de captação de água, faturado à AdRA, e dos valores referentes à cobrança de resíduos sólidos urbanos (607.972.08€). Contabilizam-se aqui também, os montantes relativos à cedência de espaço para a instalação de equipamentos de telecomunicações, rendas do parque de campismo, refeições escolares, acesso às piscinas municipais e a receita de bilheteira no âmbito do Projeto 23 Milhas.

O capítulo de venda de bens de investimento, apresenta uma receita de 13 mil euros. Por regra, esta rúbrica compreende os montantes procedentes da venda de lotes e terrenos que aguardam transação.

Com uma percentagem de execução ligeiramente superior, quando comparada com o exercício antecedente, temos as transferências de capital. Parte do valor inscrito nesta rúbrica provém de verbas recebidas para obras comparticipadas, nomeadamente no âmbito da Comunidade Intermunicipal da Região de Aveiro (CIRA). Em 2023 já recebemos 460 mil euros contra os 310 mil euros, em igual período de 2022.

O valor remanescente do predito capítulo, respeita às verbas de participação do Município nos impostos do Estado.

O gráfico infra mostra-nos a evolução das receitas correntes e de capital, no final do mês de maio, entre 2021 e 2023:



Gráfico 1 | evolução das receitas correntes e de capital

## ii. Despesa

A percentagem de execução da despesa, no final de maio, foi de de 26,87%, quando no período homólogo, de 2022, era de 27,68% e, em 2021, atingiu os 28,00%, relevando-se aqui os pagamentos materializados e não os compromissos assumidos.

No capítulo da despesa, destacam-se as rubricas despesas com pessoal com 32,82%, aquisição de bens e serviços com 25,77% e transferências correntes e de capital com 23,55% e 38,08%, respetivamente.

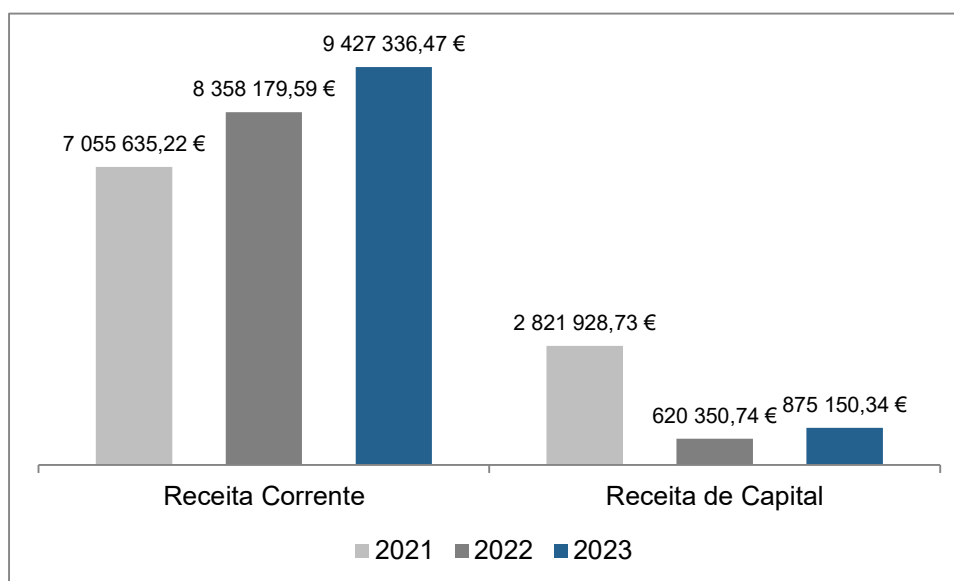
O valor relativo a despesas com o pessoal, superior ao registado no período homólogo anterior, está relacionado, sobretudo com a atualização da tabela remuneratória e com o aumento do valor do subsídio de refeição. Acresce ainda o pagamento das remunerações dos assistentes operacionais, que transitaram para o nosso município no âmbito da da transferência de competências na área da saúde.

O valor registado na rubrica de aquisição de bens e serviços, ligeiramente superior ao registado em 2022, todavia, perfeitamente enquadrado com a realidade municipal, continua a refletir os elevados preços praticados pelos mercados, consequência da ainda elevada taxa de inflação. Neste grupo incluem-se os encargos com a eletricidade, gás, produtos petrolíferos, tratamento e recolha de resíduos, entre outros, levando a que os encargos de funcionamento se mantenham, embora que conjuntamente, em valores elevados.

O acréscimo significativo na rubrica aquisição de bens de capital, justifica-se pelos pagamentos realizados durante este período que respeitam a investimentos, sobretudo a empreitadas em curso e em fase de conclusão.

Por fim, as rubricas de juros e outros encargos e passivos financeiros apresentam taxas de execução de 35,13% e 39,92%, onde se encontram registados os encargos com os juros e as amortizações de capital de empréstimos bancários, respetivamente. Salienta-se, neste âmbito, as elevadas taxas de juro bancárias praticadas, atualmente, resultando num aumento exponencial destes encargos. Quanto ao valor da componente de capital de empréstimos bancários, respeita exclusivamente ao único empréstimo que ainda se encontra ativo e por liquidar.



O gráfico infra mostra-nos a evolução das despesas correntes e de capital no final do mês de maio dos anos de 2021 a 2023:



Gráfico 2 | evolução das despesas correntes e de capital

De seguida, mostra-se a evolução das taxas de receita e despesa, durante o último triénio:

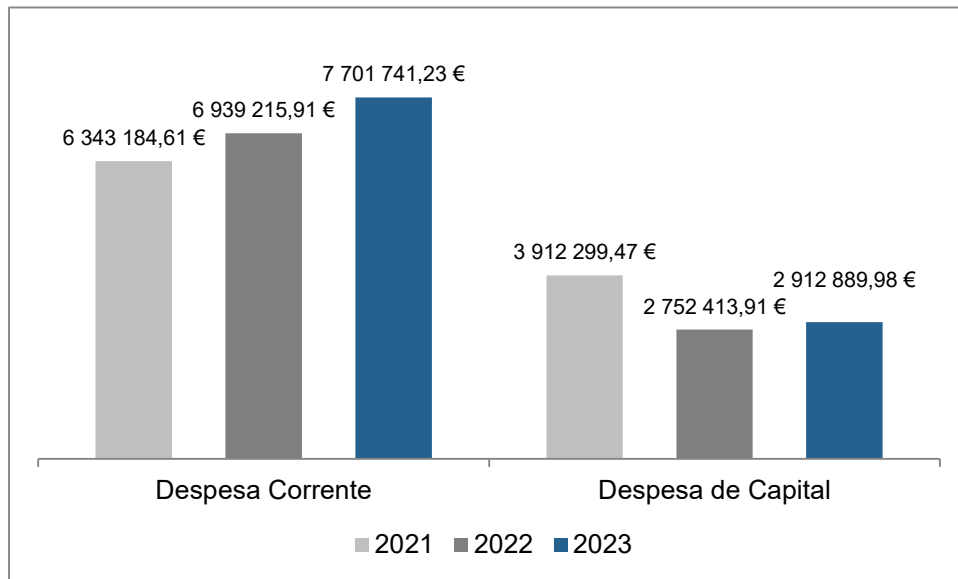

Gráfico 3 | execução da receita e da despesa

### 1.2.3 Análise Financeira

#### i. Rendimentos

Verifica-se um acréscimo nos rendimentos do período em análise, - 8.760.281,11 euros - comparativamente com os 7.844.400,18 euros apresentados em 2022 e os 6.732.524,35 euros em 2021.

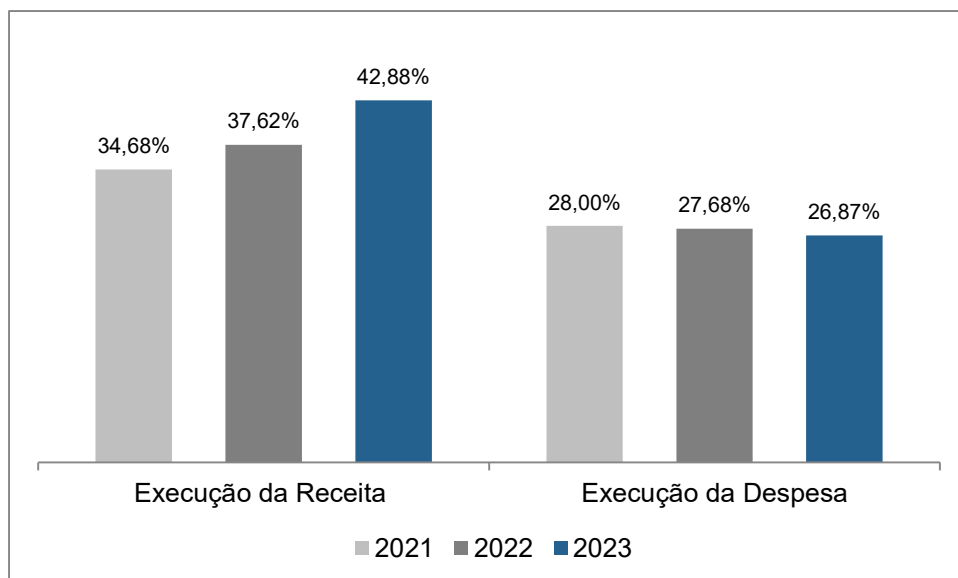
Para este aumento concorreram de forma substancial, os impostos, as contribuições e taxas, apresentando um crescimento próximo dos 615 mil euros, quando confrontado com igual período de 2022, resultado, principalmente, da já referida receita de IMT.

Refira-se ainda que, na rubrica de prestações de serviços e concessões, estão em falta o recebimento do valor de resíduos sólidos urbanos (RSU) e da taxa de gestão de resíduos (TGR) respeitante ao período de maio, cujo montante deverá ainda ser comunicado pela AdRA, e que ascende, previsivelmente, a 140 mil euros.

Relativamente às transferências e subsídios correntes, nota-se um acréscimo quando comparado com igual período de 2022, justificado pelo aumento das receitas obtidas por via da transferência de competências nas áreas da educação, ação social, e, mais recentemente, da saúde.

O acréscimo verificado na rubrica outros rendimentos, prende-se, essencialmente, com a contabilização da renda de concessão de iluminação pública do 1.º trimestre de 2023, cujo valor é superior ao do ano transato, e com o valor de indemnização recebido da seguradora.

Concorrem ainda para esta rubrica as receitas relativas à permanência nas docas de recreio, do cais dos pescadores, das rendas das unidades de acolhimento comercial e das cedências de espaço para as estações de telecomunicações.

#### ii. Gastos

Os gastos mostram uma variação crescente, nos valores absolutos, em colação com os dados de exercícios anteriores, como a seguir se justifica.

Pela análise dos montantes registados no último triénio, verificamos que as flutuações mais significativas ocorreram nas rubricas de transferências e subsídio concedidos, fornecimento e serviços externos (FSE) e os custos com o pessoal.

Quanto às transferências e subsídios concedidos, a diferença registada advém do aumento dos valores transferidos, durante o período em análise, para o tecido associativo do concelho, onde se incluem os montantes transferidos para as instituições de solidariedade social no âmbito da transferência de competências no domínio da ação social.

Os fornecimentos e serviços externos, onde se encontram incluídas as despesas correntes com a aquisição de bens e serviços, na mesma linha quando comparado com igual período de 2022, apresenta um montante ajustado à realidade municipal e fundamentado em nota explicativa anterior.

Recorde-se, assim, o aumento inusitado do preço de diversos bens e serviços. A título de exemplo, o tratamento de RSU passou de um preço unitário de 28,99€/ ton, em 2021, para 44,54€/ton em 2022 e 61,58€/ton no presente ano, traduzindo-se, neste biénio, num acréscimo de quase 40% que, em termos absolutos, se verte num aumento anual que se prevê superior a 350 mil euros, unicamente com esta despesa em particular.

Os gastos com o pessoal apresentam um acréscimo, justificado, fundamentalmente, pelas já referidas atualizações salariais e respetivas valorizações para as carreiras gerais de técnico superior, assistente técnico e assistente operacional da função pública, resultado de um acordo plurianual entre o Governo e a Fesap e o Sindicato dos Quadros Técnicos do Estado.

Quanto ao capítulo de gastos por juros e outros encargos, o acréscimo prende-se com o aumento exponencial das taxas de juros, registados, no nosso caso, de forma mais marcante, desde outubro último, consequência do contexto geopolítico internacional.

Da análise do gráfico que se segue verificamos as flutuações ocorridas, entre 2021 e 2023, no total dos rendimentos e gastos.



Gráfico 4 | rendimentos e gastos

#### 1.2.4 Análise de custos por funções

A contabilidade de custos do município assenta igualmente numa classificação funcional dos mesmos. Assim, pode-se quantificar os objetivos a atingir pela autarquia, nos mais diversos níveis, planificar a sua atividade, conhecer o seu contributo para o desenvolvimento, nas áreas de intervenção e na prossecução das suas atribuições, possibilitando assim obter informação sobre o esforço financeiro desenvolvido nas quatro grandes áreas de intervenção que são: as funções gerais, sociais, económicas e outras funções e na prossecução das suas atribuições.

Podemos destacar, conforme quadro seguinte, cujos valores se encontram agregados por funções, que o peso das funções gerais corresponde a 20,25% do total dos custos, que representam cerca de 970 mil de euros, sendo que este grupo integra, para além de outros, os encargos que contribuem para a melhoria das condições de trabalho e os que respeitam à organização intermunicipal onde se incluem inúmeros projetos com acesso a fundos comunitários. As funções sociais cifram-se em cerca de 3,5 milhões de euros, correspondendo a 68,90% dos custos do município. A rubrica dos resíduos sólidos contribuiu com 30,06% do total dos custos desta função,

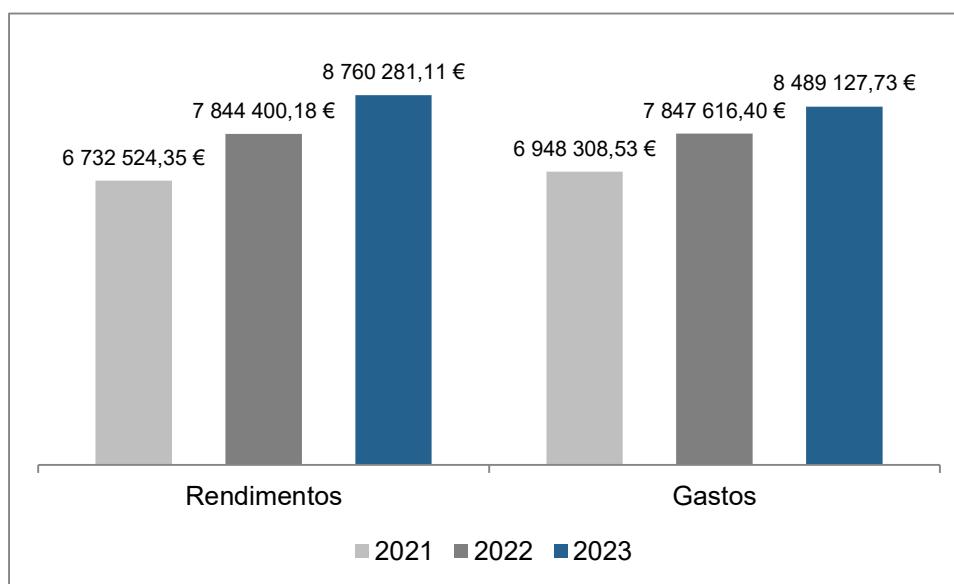
assumindo pouco mais de 1 milhão de euros, e a do ensino não superior contribuiu com cerca de 30,49%, com um valor muito próximo de 1,1 milhões de euros.

Se analisarmos as funções económicas concluímos que representam cerca de 285 mil de euros, sendo que a rubrica dos transportes rodoviários consome parte substancial da totalidade das despesas desta função, correspondendo a 210 mil euros.

Por fim, as outras funções, na qual se enquadra os apoios às freguesias, têm um impacto de 5,26% do valor do total dos custos deste município, encontrando-se executados perto de 270 mil euros do previsto, isto é 570 mil euros.

Analisando o quadro infra verificamos que o somatório dos custos respeitantes às funções gerais e sociais representa 89,16% dos custos totais.

CUSTOS POR FUNÇÕES – MAIO						
CÓDIGO	DESCRIÇÃO	2023			%	
		Dotação Atual (1)	Compromisso (2)	Pagamento (3)	(2/1)	(3/2)
<b>1.</b>	<b>FUNÇÕES GERAIS</b>	<b>2 873 500,00 €</b>	<b>2 154 642,45 €</b>	<b>1 036 524,01 €</b>	<b>74,98%</b>	<b>48,11%</b>
1.1.1.	ADMINISTRAÇÃO GERAL	2 533 000,00 €	2 022 631,82 €	966 267,54 €	79,85%	47,77%
1.2.1.	PROTEÇÃO CIVIL E LUTA CONTRA INCÊNDIOS	340 500,00 €	132 010,63 €	70 256,47 €	38,77%	53,22%
<b>2.</b>	<b>FUNÇÕES SOCIAIS</b>	<b>15 071 300,00 €</b>	<b>12 536 489,25 €</b>	<b>3 526 254,30 €</b>	<b>83,18%</b>	<b>28,13%</b>
2.1.0.	EDUCAÇÃO	25 400,00 €	24 352,00 €	24 352,00 €	95,87%	100,00%
2.1.1.	ENSINO NÃO SUPERIOR	3 218 150,00 €	2 897 295,10 €	1 075 299,56 €	90,03%	37,11%
2.2.0.	SERVIÇOS COLETIVOS DE SAÚDE	4 550,00 €	3 545,24 €	652,46 €	77,92%	18,40%
2.2.1.	SERVIÇOS INDIVIDUAIS DE SAÚDE	183 000,00 €	66 693,06 €	- €	36,44%	0,00%
2.2.2.	TRANSFERÊNCIA DE COMPETÊNCIAS	1 500,00 €	- €	- €	0,00%	0,00%
2.3.2.	AÇÃO SOCIAL	728 650,00 €	477 012,20 €	199 866,30 €	65,47%	41,90%
2.4.1.	HABITAÇÃO	171 500,00 €	26 682,82 €	9 072,00 €	15,56%	34,00%
2.4.2.	ORDENAMENTOS DO TERRITÓRIO	2 681 500,00 €	2 472 937,80 €	221 398,67 €	92,22%	8,95%
2.4.3.	SANEAMENTO	1 001 000,00 €	941 309,24 €	269 670,82 €	94,04%	28,65%
2.4.4.	ABASTECIMENTO DE ÁGUA	2 000,00 €	- €	- €	0,00%	0,00%
2.4.5.	RESÍDUOS SÓLIDOS	3 830 000,00 €	3 815 760,83 €	1 059 955,64 €	99,63%	27,78%
2.4.6.	PROTEÇÃO DO MEIO AMBIENTE E CONSERVAÇÃO DA NATUREZA	551 400,00 €	208 723,50 €	40 862,01 €	37,85%	19,58%
2.5.1.	CULTURA	1 601 750,00 €	1 054 233,59 €	330 266,57 €	65,82%	31,33%
2.5.2.	DESPORTO, RECREIO E LAZER	861 400,00 €	471 104,42 €	287 226,67 €	54,69%	60,97%
2.5.3.	OUTRAS ATIVIDADES CÍVICAS E RELIGIOSAS	209 500,00 €	76 839,45 €	7 631,60 €	36,68%	9,93%
<b>3.</b>	<b>FUNÇÕES ECONÓMICAS</b>	<b>2 609 400,00 €</b>	<b>1 863 678,00 €</b>	<b>285 750,07 €</b>	<b>71,42%</b>	<b>15,33%</b>
3.1.1.	ESTRUTURAS DE APOIO A ATIVIDADES DOS PESCADORES	29 000,00 €	3 549,79 €	3 549,79 €	12,24%	100,00%
3.2.1.	ESTABELECIMENTOS INDUSTRIAIS LIGADOS ABASTECIMENTO	243 500,00 €	221 314,00 €	- €	90,89%	0,00%
3.3.1.	TRANSPORTES RODOVIÁRIOS	1 324 400,00 €	1 074 903,19 €	211 680,93 €	81,16%	19,69%
3.4.0.	COMÉRCIO	5 000,00 €	- €	- €	0,00%	0,00%
3.4.1.	MERCADOS E FEIRAS	65 000,00 €	53 114,06 €	49 749,33 €	81,71%	93,67%
3.4.2.	TURISMO	942 500,00 €	510 796,96 €	20 770,02 €	54,20%	4,07%
<b>4.</b>	<b>OUTRAS FUNÇÕES</b>	<b>570 000,00 €</b>	<b>570 000,00 €</b>	<b>269 166,65 €</b>	<b>100,00%</b>	<b>47,22%</b>
4.2.1.	JUNTAS DE FREGUESIA	570 000,00 €	570 000,00 €	269 166,65 €	100,00%	47,22%
<b>TOTAL:</b>		<b>21 124 200,00 €</b>	<b>17 124 809,70 €</b>	<b>5 117 695,03 €</b>	<b>81,07%</b>	<b>29,88%</b>

Da análise evolutiva da repartição dos custos pelas funções verificamos um aumento nos pagamentos, em termos absolutos, de 2022 para 2023, conforme quadro seguinte.

EVOLUÇÃO E MÉDIA DOS CUSTOS POR FUNÇÕES - MAIO - PAGAMENTOS		
	2023	2022
<b>Funções Gerais</b>	1 036 524,01 €	697 715,82 €
<b>Funções Sociais</b>	3 526 254,30 €	3 088 827,68 €
<b>Funções Económicas</b>	285 750,07 €	174 678,77 €
<b>Outras Funções</b>	269 166,65 €	249 166,65 €
<b>TOTAL CUSTOS POR FUNÇÕES</b>	<b>5 117 695,03 €</b>	<b>4 210 388,92 €</b>

As funções gerais apresentam um aumento de 48,56% comparativamente com o ano anterior. Este acréscimo foi assinalado essencialmente na rubrica administração geral que passou de 670 mil euros em 2022 para 970 mil euros em 2023.

Ao analisarmos as funções sociais, e no que respeita aos pagamentos materializados, que tiveram um acréscimo de custos na ordem de 14,16%, destaca-se o aumento refletido nos capítulos de ensino, ação social e resíduos sólidos.

Em sentido inverso, registou-se uma diminuição nas rubricas de ordenamento do território, saneamento e cultura. Verifica-se um aumento substancial, que ascendeu a 64%, registado nas funções económicas, concorrendo para este capítulo os pagamentos, realizados no período em análise, decorrentes de empreitadas de pavimentação e marcação de vias municipais ocorridas no concelho.

Por fim, as outras funções, praticamente idêntias em ambos os períodos, espelham os montantes transferidos para as freguesias por força dos contratos administrativos de delegação de competências, assim como pelas retenções, concretizadas pela DGAL, aquando do processamento mensal da participação dos municípios nos impostos do estado, no âmbito da transferência de competências.

## i. Dívida

MAPA DE EVOLUÇÃO DA DÍVIDA POR CURTO E MÉDIO E LONGO PRAZO						
Descrição	2021 (valores acumulados)		2022 (valores acumulados)		2023 (valores acumulados)	
	maio		maio		maio	
<b>Dívida de Curto Prazo</b>						
Fornecedores	691 231,88		775 804,96		720 445,06	
<b>Subtotal Curto Prazo</b>	<b>691 231,88</b>		<b>775 804,96</b>		<b>720 445,06</b>	
<b>Dívida de Médio e Longo Prazo</b>						
Empréstimos	4 105 647,04		2 652 754,53		1 925 812,87	
<b>Subtotal Médio e Longo Prazo</b>	<b>4 105 647,04</b>		<b>2 652 754,53</b>		<b>1 925 812,87</b>	
<b>TOTAL DA DÍVIDA:</b>	<b>4 796 878,92</b>		<b>3 428 559,49</b>		<b>2 646 257,93</b>	
<b>MAPA DE EVOLUÇÃO DO SERVIÇO DA DÍVIDA</b>						
Descrição	2021 (valores acumulados)		2022 (valores acumulados)		2023 (valores acumulados)	
	maio		maio		maio	
	Amortizações	Juros	Amortizações	Juros	Amortizações	Juros
<b>Serviço da Dívida</b>						
Empréstimos	532 742,49	10 074,12	534 161,09	6 817,91	240 726,60	28 301,68
<b>TOTAL:</b>	<b>532 742,49</b>	<b>10 074,12</b>	<b>534 161,09</b>	<b>6 817,91</b>	<b>240 726,60</b>	<b>28 301,68</b>

Continua-se a verificar um decréscimo no valor da dívida total, filosofia que vamos continuar a regular, referindo ainda que, atualmente, o Município de Ílhavo encontra-se excluído da aplicação da denominada Lei dos Compromissos e Pagamentos em Atraso, por força do cumprimento dos requisitos referidos no n.º 5 do art.º 82.º da LOE2018, nomeadamente, de prestação de informação ao Tribunal de Contas e DGAL, bem como com o cumprimento dos limites legais de endividamento previstos no art.º 52.º da Lei 73/2013.

A dívida a fornecedores cifra-se em 0,72M€ no final de maio de 2023, inferior em 55 mil euros quando comparado com o período homólogo de 2022.

A dívida a entidades bancárias cifra-se no final de maio em 1.925.812,87€.

Comparando com o exercício de 2022 o valor da dívida a entidades bancárias decresceu em cerca de 0,72M€. Nesta tipologia de dívida – empréstimos bancários – o Município de Ílhavo vai continuar a cumprir escrupulosamente o serviço da dívida e consequentemente a amortizar o capital em dívida, que durante o ano de 2023 se prevê atingir 0,58M€, estimando-se para o final deste cerca de 1,6M€ o seu valor.

Assim, a dívida total do Município a fornecedores e entidades bancárias é de 2,6M€ em 2023, contra 3,4M€ em 2022 e 4,8M€ em 2021. De outra forma podemos dizer que o Município reduziu em cerca de 800 mil euros a sua dívida total entre maio de 2022 e o período homólogo de 2023.

Pela análise do gráfico infra verificamos a oscilação registada na rubrica de fornecedores, que demonstra ligeiras flutuações em paralelismo com os exercícios anteriores, bem como no ininterrupto decréscimo da rubrica de empréstimos, ao longo do último triénio.



Gráfico 5 | Empréstimos / Fornecedores

### 1.3 Educação e formação profissional

#### 1.3.1 Educação

##### i. Serviço de Refeições Escolares

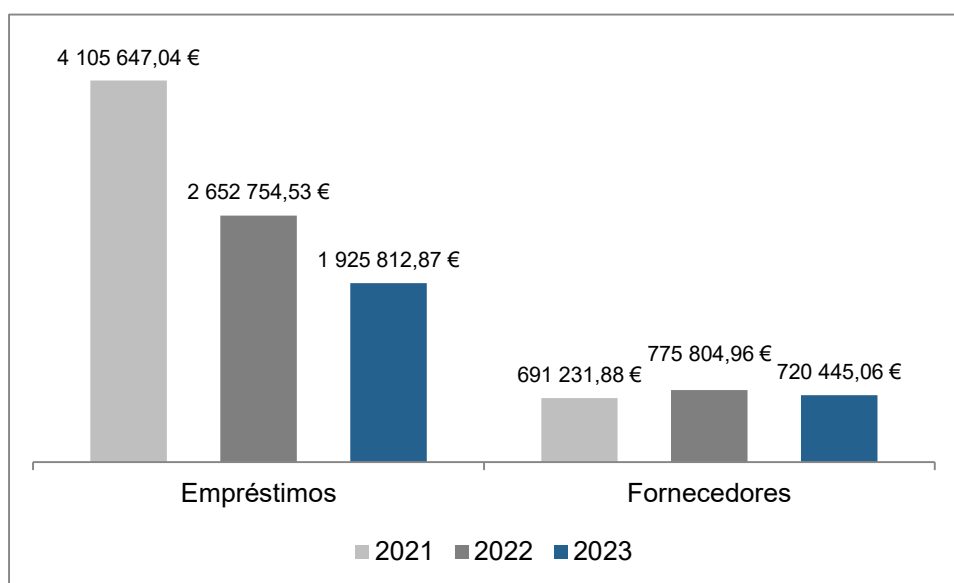
Relativamente à gestão do Protocolo entre a Direção Regional de Estabelecimento de Educação do Centro e a Câmara Municipal para fornecimento de refeições aos alunos participantes nas atividades de Desporto Escolar 2022/2023 e, à semelhança do ano letivo anterior, o Ministério da Educação irá assegurar o pagamento de 2,15€ +IVA, relativo a cada refeição fornecida aos alunos participantes. O valor de referência é definido com base no valor que a autarquia tem contratualizado com a empresa gestora das refeições escolares. O processo será monitorizado com base nas comunicações realizadas por cada um dos Agrupamentos de Escolas, gestão dos pedidos com a empresa fornecedora de refeições, preenchimento de mapas de consumos e controlo de faturas. Até ao momento foram realizadas as seguintes atividades.

##### ii. Conselho Municipal de Educação de Ílhavo

A 12 de abril de 2023, realizou-se o Conselho Municipal de Educação debatendo-se os aspetos mais relevantes da atuação Municipal, no âmbito da transferência de competências na área da educação, bem como prestados os devidos esclarecimentos aos conselheiros da atuação da Câmara Municipal em matéria de educação formal e não

formal e respetivos custos inerentes às mesmas. Foi ainda proposto, pelo Presidente da Câmara, convidar a FOR-MAR a integrar o Conselho, dada a sua relevância formativa no Município.

### iii. Gestão de procedimento do material de limpeza e higienização e material de economato

No âmbito da transferência de competências da educação, relativamente ao material de higiene e limpeza e material de escritório/economato, manteve-se a regular gestão do procedimento, com entrega de material decorrente da gestão de pedidos por parte dos Agrupamentos de Escolas.

O novo procedimento concursal para aquisição de material de economato, para os três agrupamentos de Escolas do Município de Ílhavo, já se encontra concluído tendo a empresa OHMTécnica – Representações de Marcas, Lda. apresentado o valor de 15 973,13€ (valor sem IVA) para adjudicação da quantidade de material prevista. O contrato mantém-se em vigor desde a data da sua assinatura, dia 18 de maio de 2023, pelo prazo máximo de 12 meses, ou até ser atingido, durante este prazo, o valor contratual.

### iv. Serviço educativo municipal de ílhavo (SEMI)

O Serviço Educativo Municipal de Ílhavo manteve a regular atividade de articulação e gestão das visitas entre os estabelecimentos de ensino e os espaços educativos e culturais do município.

O quadro abaixo apresenta o número de turmas, com necessidade de transporte, da rede pública do Município de Ílhavo com visitas agendadas e realizadas neste período em análise.

Tabela 1 | Turmas participantes no SEMI (nº.)

ESPAÇOS	16 DE MARÇO A 31 DE MAIO
Museu Marítimo de Ílhavo	4
Navio Museu Santo André	10
Casa da Cultura de Ílhavo - Planteia	9
Fábrica das Ideias da Gafanha da Nazaré	1
Escola Municipal de Educação Rodoviária	24
Centro de Educação Ambiental	30
Biblioteca Municipal de Ílhavo	6
Museu Vista Alegre	5
Estaleiro - ECI	28

### v. Escola Municipal de Educação Rodoviária

A Escola Municipal de Educação Rodoviária manteve a regular atividade de dinamização das sessões, e recebeu, no período em apreço 1210 pessoas.

O quadro que se segue apresenta o número de participações nas atividades dinamizadas neste equipamento municipal (escolas e instituições do Município de Ílhavo e outros Municípios):

Nas atividades “EMER em Família”, a atividade que decorre os quartos sábados de cada mês, contabilizou 302 participantes.

No âmbito da Feira da Saúde e da Família, a EMER também dinamizou atividades e contou com a presença de 42 crianças e 45 adultos. Os serviços promoveram também, no dia 27 de maio, a atividade “Aulas de Ciclismo” para maiores de 18 anos.

#### vi. Estaleiro – Estação Científica de Ílhavo

No período em análise, o Estaleiro realizou 108 sessões, que contaram com a participação de 1754 crianças e 164 adultos.

O Estaleiro mantém uma forte articulação com os Clubes de Ciência Viva dos Agrupamentos de Escolas do Município. Durante este período todas as turmas do 8.º ano do Clube de Ciência Viva do AEGN participaram nas sessões “Às contas com a luz”. As turmas do 3.º CEB do Clube de Ciência Viva do AEGE participaram no workshop “Resíduos, energia do futuro”, que resulta de uma parceria com a PRIO. No âmbito do Clube de Ciência Viva do AGEI, o Estaleiro foi às escolas e dinamizou uma atividade desenhada especialmente para este projeto denominada “Absorvidos pelos Azulejos” e destinada aos alunos dos 3.º e 4.º anos.

Na pausa letiva da Páscoa, o Estaleiro desenvolveu os workshops “Autómatos à solta” e “Folar do Estaleiro” e a atividade Safra – Faz-te à Vida.

Em maio, efetuámos uma intervenção pedagógica no âmbito do projeto Bibliolab em parceria com a Universidade de Aveiro, Universidade do Porto e Universidade de Trás-os-Montes e Alto Douro. Realizamos duas sessões com a turma do 4.º ano da EB Chousa Velha, sob os temas “Redes” e “As algas e o queijo verde”.

#### 1.3.2 Formação Profissional

Com o objetivo de apoiar os desempregados locais, o Serviço de Apoio à Formação e Emprego em colaboração com diversas entidades de formação certificada tem vindo a divulgar várias ações formativas presenciais e à distância com o intuito de melhorar as competências e conhecimentos para uma melhor e mais sustentada empregabilidade.

No período de 16 de março a 31 de maio de 2023, foram divulgadas as seguintes:

- Universidade de Aveiro
  - Inovação e Tecnologia de Marketing;
  - Programação CAM - Estratégias de Maquinação a 2, 3 e 5 Eixos;
  - Programa de Formação em Proteção e Segurança Radiológica (Nível 3 de Qualificação) – Domínio Industrial – Geradores de Raios-X e Fontes Seladas;
  - Programa de Formação em Proteção e Segurança Radiológica (Conducente ao Nível 3 de Qualificação) – Domínio Médico – Fontes Não Seladas;
  - Programa de Formação em Proteção e Segurança Radiológica (Conducente ao Nível 3 de Qualificação) – Domínio Médico – Equipamentos de Radiodiagnóstico;
  - Robótica Industrial;
  - Cursos Intensivos de Verão 2023 (presenciais e à distância), promovidos pelo Departamento de Línguas e Culturas.



- Actual Gest - Formação Profissional
  - E-mercado;
  - Plano E-marketing;
  - Língua Inglesa E-marketing;
  - Aplicações Informáticas na Ótica do Utilizador;
  - Aplicações Informáticas na Restauração;
  - Aplicações Informáticas de Gestão - Área Comercial;
  - Organização, Análise de Informação e Probabilidades;
  - Folha de Cálculo - Funcionalidades Avançadas;
  - Sistema de Gestão de Base de Dados.
  
- O CRPG - Centro de Reabilitação Profissional de Gaia
  - Fiscalidade e Contabilidade;
  - Língua estrangeira - Inglês;
  - Língua estrangeira - Italiano;
  - Língua estrangeira - Espanhol;
  - Marketing – gestão de redes sociais - CRPG.
  
- FORMAR
  - Nadador Salvador
  
- Centro de Formação Profissional para o Sector Alimentar
  - Francês Iniciação + Continuação
  
- Talentus – Associação Nacional de Formadores e Técnicos de Formação
  - Técnico/a de Medições e Orçamentos

## 1.4 Desporto e vida saudável

### 1.4.1 Desporto

No período em apreço, as Piscinas Municipais de Ílhavo e da Gafanha da Nazaré mantiveram o seu normal funcionamento, com os diferentes programas disponíveis e com a utilização pontual por entidades externas, como ilustram as tabelas seguintes:

Tabela 2 | Piscina Municipal de Ílhavo - utilizadores

Nº utentes		março	abril	maio
<b>Escola de Natação</b>	<b>Crianças</b>	367	348	356
	<b>Adultos</b>	252	257	259
<b>Programa de Iniciação à Natação</b>	<b>JI Públicos</b>	402	205	325
	<b>JI Privados</b>	519	223	671
<b>Regime Livre</b>		418	431	499
		962 acessos	1.116 acessos	1.629 acessos
<b>Utilizadores Externos</b>	<b>Regulares</b>	AEILH – Desporto Escolar	AEILH – Desporto Escolar	AEILH – Desporto Escolar
	<b>Pontuais</b>	Formar	Formar Centro de Estudo	Formar

Tabela 3 | Piscina Municipal da Gafanha da Nazaré - utilizadores

N.º de utentes		março	abril	maio
<b>Escola de Natação</b>	<b>Crianças</b>	306	299	303
	<b>Adultos</b>	179	175	180
<b>Programa de Iniciação à Natação</b>	<b>JI Públicos</b>	949	307	963
	<b>JI Privados</b>	375	125	378
<b>Regime Livre</b>		236	363	292
		596 acessos	922 acessos	1023 acessos
<b>Utilizadores Externos</b>	<b>Regulares</b>	AEGN – Desporto Escolar ANEA CAPGE	AEGN – Desporto Escolar ANEA CAPGE	AEGN – Desporto Escolar ANEA CAPGE
	<b>Pontuais</b>	—	ISCIA/NS Centro de Estudo	ISCIA/NS Empresa Mergulho

A Escola Municipal de Ténis mantém o seu funcionamento nos Campos de Ténis de Ílhavo e no Pavilhão da Escola Básica José Ferreira Pinto Basto. No período em apreço contou com um total de 192 alunos.

Relativamente ao programa “Maiores no Movimento”, que tem como objetivo promover a prática desportiva, saúde, bem-estar, lazer e convívio junto da população com 60 ou mais anos, contou com a seguinte participação e modalidades.

Tabela 4 | Maiores no Movimento – modalidades e n.º de alunos

Modalidades/ N.º alunos	março	abril	maio
<b>Exercícios de manutenção</b>	82	97	98
<b>Técnicas de relaxamento</b>	42	42	41
<b>Danças</b>	16	15	15
<b>Zumba</b>	37	38	37
<b>Boccia</b>	8	8	7
<b>Hidroginástica</b>	106	110	114

Para a pausa letiva da Páscoa, a Câmara Municipal de Ílhavo, preparou mais uma edição das “Férias Divertida”. Os 26 participantes usufruíram de inúmeras atividades de caráter cultural, educativo, desportivo e recreativo.

Importa ainda falar do OlimpÍlhavo, um projeto dirigido aos jovens com idades compreendidas entre os 11 e 18 anos, em parceria com os Agrupamentos de Escolas dos 2.º e 3.º Ciclos do Ensino Básico e Escolas Secundárias do Município, que apoia a prática de diferentes modalidades desportivas. Realizou-se, nos dias 30 e 31 de maio, com momentos competitivos ou recreativos como Triatlo Escolar (Natação, Ciclismo e Corrida), Basquetebol, Voleibol, Minigolfe, Xadrez, Ténis de Mesa, Boccia, Canoagem, Stand Up Paddle e Regata de Vela.

Tabela 5 | OlimpÍlhavo – modalidades e n.º de alunos

Modalidades/ N.º alunos	Participantes
<b>Triatlo</b>	24
<b>Xadrez</b>	34
<b>Ténis de Mesa</b>	41
<b>Minigolfe</b>	67
<b>Boccia</b>	18
<b>Voleibol</b>	194
<b>Basquetebol</b>	154
<b>Surf</b>	22
<b>Regata de Vela Canoagem e SUP</b>	12

No dia 25 de março realizou-se o Encontro de Natação de Ílhavo 2023 que contou com 116 participantes, entre crianças, jovens e adultos, que fizeram deste evento um momento de partilha e de superação. A iniciativa decorreu na Piscina Municipal da Gafanha da Nazaré.

A 29 abril, a Escola Municipal de Natação de Ílhavo foi convidada a participar com 20 representantes no Encontro de Escolas de Natação de Oliveira do Bairro.

No período em apreço assinalámos ainda a celebração especial dos Dias da Mãe e do Pai, nas piscinas municipais. O programa “Vela para Todos” decorreu no período de 13 de março a 10 de maio de 2023 abrangendo cerca de 130 alunos do 4.º ano do 1º ciclo do ensino básico dos Agrupamentos de Escola do Município.

A Maratona da Europa, realizou-se no dia 23 de abril, amadrinhada por Aurora Cunha vencedora de quatro grandes maratonas mundiais. Não obstante a prova começar em Aveiro, cerca de 42% do percurso, foi feito no município de Ílhavo.

Nos dias 13 e 14 de maio realizou-se na piscina da Gafanha da Nazaré uma prova de natação do Campeonato Regional de Clubes 1.ª e 2.ª Divisões, com a participação de 226 atletas de 16 clubes. Teve a organização conjunta do CAPGE – Clube Associação de Pais da Gafanha da Encarnação e da ANCNP- Associação de Natação Centro e Norte de Portugal e o apoio do Município de Ílhavo.

A 7.ª edição do Grande Prémio Anicolor passou no Município de Ílhavo, com meta-volante na Av. 25 de abril, destacando-se o seu percurso pela Gafanha da Nazaré, Praia da Barra e Costa Nova. Esta edição, inserida no calendário da Federação Portuguesa de Ciclismo, teve a particularidade de ser uma prova de 2 dias, aumentando assim o seu interesse desportivo. Participaram cerca de 20 equipas, nacionais e espanholas, com um pelotão de cerca 140 ciclistas profissionais.

Relativamente aos procedimentos contratuais destacamos o concurso público para aquisição de serviços, em regime de outsourcing, no apoio à gestão e limpeza dos Pavilhões Municipais pelo valor de 176.400€ (cento e setenta e seis mil e quatrocentos euros) acrescidos de IVA à taxa legal em vigor, por vinte e oito meses.

## 1.5 Comunidade

### 1.5.1 Juventude

O programa “Ocupação Jovem” prevê a integração na vida ativa de jovens residentes no Município de Ílhavo com idades entre os 14 e os 30 anos e é composto por 9 projetos, dividido em 12 turnos, com a duração de 30 horas cada. Em janeiro teve início a 1ª edição do programa, estando atualmente a decorrer o turno 5 (maio), com 26 jovens colocados.

No dia 24 de março, reuniu o plenário do Conselho Municipal de Juventude de Ílhavo, no Salão Nobre da Câmara Municipal, tendo sido apresentada a atividade municipal dirigida à população jovem e recolhidos os contributos dos 14 conselheiros presentes, relativamente ao Mareato 2023.

O Município de Ílhavo faz parte da rede de Municípios Amigos da Juventude. A 26 de maio, em Pinhel, foi atribuído pela Federação Nacional das Associações Juvenis – FNAJ, a bandeira de Município Amigo da Juventude e o Diploma do Selo na categoria de 4 estrelas, pela validação de 7 dos 9 critérios definidos pela organização.

## 1.6 Fundos comunitários

No período em análise, existem em execução 35 projetos cofinanciados em execução conforme se pode verificar na tabela abaixo.

Tabela 6 | Projetos cofinanciados aprovados, em execução e para encerramento

Designação da Operação	Custo Total Aprovado	Elegível Aprovado	Apoio Total Aprovado	Pedido Pagamento Custo Total Apresentado	Apoio Pago	A receber
Apoio à transição climática - Intervenções em espaços verdes e de lazer no Município de Ílhavo	96 243,05 €	74 819,44 €	74 819,44 €	4 834,45 €	4 834,45 €	69 984,99 €
Área de Acolhimento e Inovação Empresarial da Gafanha de Aquém, São Salvador, Ílhavo (AAIE)	488 387,20 €	474 615,54 €	403 423,20 €	474 397,13 €	422 215,61 €	20 875,00 €
Centro Escolar da Gafanha de Aquém	1 227 664,05 €	881 176,47 €	749 000,00 €	972 006,93 €	711 550,00 €	37 450,00 €
Centro para a Valorização e Interpretação da Religiosidade ligada ao Mar e Loja Social – Reabilitação do antigo Quartel dos Bombeiros	1 843 673,01 €	1 353 179,37 €	1 150 202,47 €	1 353 542,51 €	1 256 737,78 €	35 884,71 €
Estação Náutica do Município de Ílhavo: Projeto piloto para a Região de Aveiro	67 650,00 €	67 650,00 €	57 502,50 €	51 629,42 €	12 760,63 €	31 124,38 €
Formação para o Mar e para a Ria de Aveiro: Vela para Todos	66 265,80 €	66 265,80 €	56 325,93 €	56 325,93 €	0,00 €	47 877,04 €
Habitação social do Bebedouro	496 255,54 €	476 221,54 €	404 788,31 €	51 747,08 €	43 985,02 €	360 803,29 €
Navio Museu Santo André: Museografia, Beneficiação e Reabilitação	658 113,96 €	658 113,96 €	424 917,86 €	150 903,41 €	0,00 €	128 267,90 €
Notoriedade da Ostra produzida no Município de Ílhavo e na Ria de Aveiro	52 275,00 €	52 275,00 €	44 433,75 €	36 323,32 €	0,00 €	30 874,82 €
PAMUS – Percurso 1 – Corredor Ciclável – Centro de Ílhavo - Zona Industrial da Mota	319 445,46 €	235 956,00 €	200 562,60 €	143 798,51 €	124 151,13 €	76 411,47 €
PAMUS – Percurso 11 – Corredor Ciclável – Zona Industrial da Mota - Gafanha da Nazaré	314 571,01 €	302 773,21 €	257 357,23 €	147 070,90 €	125 010,27 €	132 346,96 €
PAMUS – Percurso 2 – Corredor Ciclável – Centro de Ílhavo - Avenida dos Bacalhoeiros (Nó)	276 024,00 €	276 024,00 €	234 620,40 €	240 932,91 €	226 137,04 €	8 483,36 €
PAMUS – Percurso 8 – Corredor Ciclável – Secção entre a Bresfor/Rotunda da APA/Ponte da Barra	351 321,54 €	351 321,54 €	298 623,31 €	351 321,53 €	283 692,13 €	14 931,18 €
Reabilitação Rua Dr. Samuel Maia	76 303,96 €	66 168,93 €	56 243,59 €	66 168,93 €	53 431,41 €	2 812,18 €
Remoção de Coberturas de Fibrocimento na Escola Básica da Gafanha da Nazaré	36 316,27 €	36 316,27 €	36 316,27 €	36 316,26 €	34 500,44 €	1 815,82 €
Remoção de coberturas de fibrocimento na escola secundária Dr. João Carlos Celestino Gomes	79 500,00 €	79 235,00 €	79 235,00 €	71 237,84 €	67 675,94 €	3 561,90 €

Designação da Operação	Custo Total Aprovado	Elegível Aprovado	Apoio Total Aprovado	Pedido Pagamento Custo Total Apresentado	Apoio Pago	A receber
Requalificação da Rua Carlos Marnoto	171 361,94 €	132 796,73 €	112 877,22 €	132 733,92 €	107 182,51 €	5 641,19 €
Requalificação da Rua João Carlos Gomes	286 921,66 €	224 087,93 €	190 474,74 €	223 903,33 €	206 649,70 €	10 876,30 €
Requalificação do Bairro dos Pescadores	607 140,13 €	482 117,14 €	409 799,57 €	482 117,14 €	439 789,42 €	23 146,82 €
Requalificação do espaço urbano central / jardim Henriqueta Maia	1 557 118,62 €	1 501 442,28 €	1 276 225,94 €	1 483 953,41 €	1 406 535,92 €	47 405,11 €
Requalificação do parque da Malhada	684 876,92 €	553 093,90 €	470 129,80 €	553 093,90 €	498 029,61 €	18 664,90 €
Requalificação dos Acessos e Zona Verde Junto ao CIEMar	386 786,34 €	324 482,18 €	275 809,86 €	299 983,66 €	296 717,80 €	0,00 €
Territórios com história: o mar, a pesca e as comunidades - programação cultural em rede dos municípios de Ílhavo, Peniche e Murtosa	328 672,88 €	290 674,92 €	229 633,19 €	285 137,49 €	153 616,10 €	5 710,19 €
Acessibilidades 360° - Edifícios Públicos - Elevador do Salão Cultural da Gafanha da Encarnação	13 068,75 €	6 666,67 €	6 666,67 €	- €	- €	6 666,67 €
Acessibilidades 360.º - Vias Públicas - Passeios na Praia da Barra – 3.ª Fase	303 142,50 €	303 142,50 €	303 142,50 €	- €	- €	303 142,50 €
Acessibilidades 360.º - Vias Públicas - Passeios na Avenida Nossa Senhora da Saúde	284 657,30 €	284 657,30 €	284 657,30 €	128 990,82 €	- €	284 657,30 €
2 viaturas - Aquisição de duas viaturas elétricas - Fundo Ambiental - concurso 2019/1ª Parte	12 000,00 €	12 000,00 €	12 000,00 €	- €	- €	12 000,00 €
2 viaturas - Aquisição de duas viaturas elétricas - Fundo Ambiental - concurso 2020/2ª Parte	12 000,00 €	12 000,00 €	12 000,00 €	3 000,00 €	- €	12 000,00 €
1 viatura - Aquisição de duas viaturas elétricas - Fundo Ambiental - concurso 2021/3ª Parte	6 000,00 €	6 000,00 €	6 000,00 €	- €	- €	6 000,00 €
Route 25	302 037,84 €	302 037,84 €	302 037,84 €	- €	- €	302 037,84 €
GEPAC - Cinema	184 500,00 €	150 000,00 €	150 000,00 €	- €	13 000,00 €	137 000,00 €
1º direito - Apoio Técnico	23 616,00 €	23 616,00 €	23 616,00 €	- €	- €	23 616,00 €
Biorresíduos - Projeto Dou Valor	243 814,25 €	47 963,30 €	47 963,30 €	- €	- €	47 963,30 €
<b>TOTAIS</b>	<b>11 857 724,98 €</b>	<b>10 108 890,76 €</b>	<b>8 641 405,79 €</b>	<b>7 801 470,73 €</b>	<b>6 488 202,91 €</b>	<b>2 250 033,12 €</b>

Analisando os valores de execução dos projetos a 31 de maio, percebemos que foi apurado um valor total de apoio de 8 641 405,79€, com uma execução efetiva de 8 324 093,84€ e um montante de 2 250 033,12€ por receber.

Concomitantemente, importa referir que o Município de Ílhavo tem as seguintes candidaturas submetidas e a aguardar decisão:

Tabela 7 | Projetos cofinanciados submetidos

Projeto	Custo Total a Financiar
Acessibilidades 360 - Programa de Intervenção Habitações PCDI	8 753,72€
Traveller in the world – INTERREG	99 995,19€
Back to Roots – ERASMUS +	44 700,00€
Apoio ao Funcionamento dos Gabinetes Técnicos Florestais Municipais - 2022	13 979,00€

### 1.7 Atendimento ao público

O atendimento ao público é feito presencialmente, sem necessidade de marcação prévia, das 9h às 12h e das 13h às 16h, com a salvaguarda das últimas senhas serem retiradas, de manhã, às 11h30 e de tarde às 15h30, este horário de atendimento encontra-se devidamente afixado na entrada do edifício e na máquina dispensadora de senhas, e publicitado nas redes sociais assim como, no site institucional.

Atualmente, encontram-se desmaterializados na plataforma dos serviços online 69 formulários para a área das obras particulares. No período em análise os dados relacionados com o atendimento são os seguintes:

Tabela 8 | Municípes atendidos

	Tempo médio de Atendimento	Tempo Médio Espera	Senhas atendidas
<b>16 a 30 março 2023</b>	11:00 min	6:27 min	389
<b>abril 2023</b>	15:37 min	11:12 min	585
<b>maio 2023</b>	15:06 min	10:35 min	802

Os assuntos relacionados com Obras Particulares continuam a representar o maior volume do atendimento presencial, por e-mail e por telefone.

De 16 a 31 de março, o tempo médio de atendimento presencial foi de 11:00 minutos, em abril foi de 15:37 minutos, e em maio de 15:06 minutos, justificado pelo fato de serem atendimentos relacionados com processos de obras particulares, situações que carecem de uma análise mais cuidada e complexa tendo muitas vezes que recorrer ao apoio dos técnicos para facultar informação aos munícipes.

Tabela 9 | Atendimentos Espaço Cidadão

Mês/entidade	ADSE	CGA	IMT	ISS	AMA	DGAJ	DGAE	ACT	SPMS	Total
16 a 31 de março	63	3	21	6	86	19	0	0	0	198
abril	79	3	26	21	144	12	0	0	1	286
maio	139	4	47	28	180	32	2	0	2	434



## 1.8 Jurídico e contencioso

PROCESSO JUDICIAIS PENDENTES A 31.05.2023

**1. Processo n.º 946/11.0BEAVR – Tribunal Central Administrativo Norte**

<b>Autores</b>	J. Gomes - Sociedade de Construções do Cávado, S.A. Alexandre Barbosa Borges, S.A.
<b>Réu</b>	Município de Ílhavo

**A. DESCRIÇÃO DO LITÍGIO**

Na presente ação os autores, na qualidade de consórcio construtor do Centro Cultural de Ílhavo, peticionam ao Município de Ílhavo uma indemnização correspondente a:

- a) Arquitetura de cena, por alegadamente o Município de Ílhavo ter rejeitado o material proposto por aquelas entidades, os quais detinham a qualidade, dimensões, formas e demais características definidas nas peças patenteadas a concurso, tendo uma solução mais cara, justificada apenas pela exigência de uma determinada marca do equipamento, no valor de 712.506,54€.
- b) Sistema de gestão de ingressos e vídeo vigilância no parque de estacionamento, alegadamente não previsto no caderno de encargos, tendo o Município de Ílhavo obrigado à sua colocação, no valor de 83.190,00€.
- c) Reequilíbrio contratual, no valor de 675.350,76€, em virtude da prorrogação de prazo de execução da empreitada;
- d) Juros vencidos até à data da propositura da ação, no valor calculado de 559.857,90€ assim como os que se vencerem e vierem a vencer até efetivo e integral pagamento da indemnização que (e se) vier a ser arbitrada.

**B. VALOR DA AÇÃO**

2.030.905,20€ (dois milhões, trinta mil e novecentos e cinco euros e vinte cêntimos).

**C. FASE PROCESSUAL DA AÇÃO**

Proferida a sentença, o Tribunal Administrativo Fiscal de Aveiro decidiu julgar parcialmente procedente a presente ação administrativa comum, nos termos seguintes:

i. Absolver o Município de Ílhavo/Réu do pedido respeitante à Arquitetura de Cena, no valor de € 712.506,54 e respetivos juros de mora;

ii. Condenar o Município de Ílhavo/Réu a pagar às autoras a quantia de €83.190,00, acrescida de juros de mora comerciais, calculados à taxa legal sucessivamente vigente, contados desde 12.03.2010 até efetivo e integral pagamento, referente aos equipamentos do sistema de controlo e gestão de ingressos e de videovigilância do parque de estacionamento;

iii. Condenar o Município de Ílhavo/Réu a pagar às Autoras a quantia que se vier a liquidar em execução de sentença, quanto aos encargos que suportaram decorrentes da prorrogação legal do prazo da empreitada por 241 dias, designadamente, encargos com mão-de-obra, plataformas, equipamento de escritório, equipamento ligeiro e equipamento pesado.

**D. EVENTUAL EXISTÊNCIA DE COBERTURA DE SEGURO OU DE OUTROS MECANISMOS SUSCETÍVEIS DE TRANSFERÊNCIA DE RESPONSABILIDADE E/OU DIREITO DE REGRESSO SOBRE TERCEIRO**

Inexistem seguros ou outros mecanismos legais suscetíveis de transferir responsabilidade ou requerer o direito de regresso sobre terceiros.

**E. PARECER QUANTO À ESTIMATIVA DE RESPONSABILIDADES (INCLUINDO CUSTAS JUDICIAIS E OUTROS ENCARGOS)**

Ambos os sujeitos processuais apresentaram recurso para o Tribunal Central Administrativo Norte, aguardando-se que seja proferido acórdão.

**2. Processo n.º 44/15.8T9AVR – Juízo Central Criminal de Aveiro**

<b>Arguida</b>	Natália Teixeira Garcia
<b>Assistente</b>	Município de Ílhavo

**A. DESCRIÇÃO DO LITÍGIO**

O Ministério Público deduziu acusação, para julgamento em processo comum e perante Tribunal Coletivo, contra a agente de execução nomeada/indicada no processo n.º 446/14.7T2OVR, que correu termos no Juízo de Execução de Ovar, no qual o Município de Ílhavo foi executado e exequente a sociedade Nolasco & Coelho, Lda. No despacho de acusação é imputada à arguida, no exercício dessa função, ter retido, injustificadamente, do Município a quantia de 79.041,21€, montante que se terá apoderado em proveito próprio, a título de dolo, praticando, por isso, um crime de peculato, previsto e punido, pelo n.º 1 do artigo 357.º do Código Penal e pelas alíneas a) b) e c) do n.º 1 do artigo 66.º e artigo 67.º do referido diploma.

**B. VALOR DA AÇÃO**

Não aplicado em processo penal.

**C. POSIÇÃO PROCESSUAL DA AÇÃO**

A arguida foi condenada pela prática de um crime de peculato, previsto e punido pelo n.º 1 do artigo 375.º do Código Penal, na pena de 3 (três) anos e 6 (seis) meses de prisão, suspensa por igual período temporal, na condição de pagar ao Estado, nesse período temporal, a quantia de €10.000 (dez mil euros), montante esse a descontar ao valor relativo à perda de vantagens do facto ilícito típico a favor do Estado, encontrando-se a decorrer prazo para a arguida, querendo, apresentar recurso.

**D. EVENTUAL EXISTÊNCIA DE COBERTURA DE SEGURO OU DE OUTROS MECANISMOS SUSCETÍVEIS DE TRANSFERÊNCIA DE RESPONSABILIDADE E/OU DIREITO DE REGRESSO SOBRE TERCEIRO**

Não aplicável.

**E. PARECER QUANTO À ESTIMATIVA DE RESPONSABILIDADES (INCLUINDO CUSTAS JUDICIAIS E OUTROS ENCARGOS)**

Inexistente.

**3. Processo n.º 690/15.0BEAVR – Tribunal Administrativo e Fiscal do Porto**

<b>Autores</b>	Herança aberta por óbito de Paulo Seabra Ferreira da Fonseca Maria Celeste de Oliveira Salgueiro Seabra Fonseca
<b>Réu</b>	Município de Ílhavo

**A. DESCRIÇÃO DO LITÍGIO**

Na presente ação os autores peticionam que seja declarada a nulidade dos atos administrativos consubstanciados:

- a) na deliberação da Câmara Municipal de Ílhavo, de 04.03.2015, que deliberou por unanimidade ratificar a decisão do Presidente da Câmara de proceder à adjudicação definitiva à sociedade José António Parente, Lda., da empreitada de requalificação do mercado da Barra;
- b) deliberação da Câmara Municipal de Ílhavo, de 07.01.2015, que autorizou a despesa inerente àquele contrato de empreitada daquela obra e a realização do respetivo procedimento de contratação;
- c) deliberação da Câmara Municipal de Ílhavo, de 18.03.2015, que ratificou o despacho da Câmara de aprovação do referido contrato de empreitada.

E por via disso:

- d) ser o Município de Ílhavo condenado a demolir, a expensas suas, e em prazo não superior a 90 dias, toda a obra que edificou na Rua do Mercado e,
- e) a deixar este arruamento integralmente desembaraçado para o trânsito automóvel e de peões ou, subsidiariamente, condenar-se o Município de Ílhavo a, em igual prazo, repor o Mercado da Barra e a Rua do Mercado no estado em que se encontravam antes do início da obra.

**B. VALOR DA AÇÃO**

6.000,00€ (seis mil euros)

**C. FASE PROCESSUAL DA AÇÃO**

O Tribunal Central Administrativo Norte proferiu acórdão no sentido de conceder provimento ao recurso e, em consequência, anulou a sentença recorrida, ordenando a baixa dos autos ao Tribunal Administrativo e Fiscal de Aveiro a fim de ser dado prazo para a Recorrente se pronunciar sobre a matéria de exceção que motivou a absolvição do Município da instância.

**D. EVENTUAL EXISTÊNCIA DE COBERTURA DE SEGURO OU DE OUTROS MECANISMOS SUSCETÍVEIS DE TRANSFERÊNCIA DE RESPONSABILIDADE E/OU DIREITO DE REGRESSO SOBRE TERCEIRO**

Não existe.

**E. PARECER QUANTO À ESTIMATIVA DE RESPONSABILIDADES (INCLUINDO CUSTAS JUDICIAIS E OUTROS ENCARGOS)**

Dependente da sentença a ser proferida.

**4. Processo n.º 756/15.6BEAVR - Tribunal Administrativo e Fiscal de Aveiro**

<b>Autor</b>	Carlos Alberto da Fonseca do Céu Maria Deolinda Fernandes Ribeiro
<b>Réu</b>	Município de Ílhavo Direção Regional de Agricultura e Pescas do Centro

**A. DESCRIÇÃO DO LITÍGIO**

Na presente ação, os autores, vieram impugnar uma alegada “ordem dada pela(s) autoridade(s) administrativa(s) de demolição das construções implantadas e reposição do terreno na situação anterior à prática da infração”, vertida num despacho do senhor Presidente da Câmara de Ílhavo, datado de 04.MAR.2015 e referente a construções edificadas no chamado Caminho do Praião, na Gafanha da Encarnação.

**B. VALOR DA AÇÃO**

30.000,01€ (trinta mil euros e um cêntimo)

**C. FASE PROCESSUAL DA AÇÃO**

Realizada a audiência de discussão e julgamento, foi proferida sentença a qual julgou a presente ação totalmente improcedente e, em face de tal decisão, absolveu o Município de Ílhavo do pedido.

**D. EVENTUAL EXISTÊNCIA DE COBERTURA DE SEGURO OU DE OUTROS MECANISMOS SUSCETÍVEIS DE TRANSFERÊNCIA DE RESPONSABILIDADE E/OU DIREITO DE REGRESSO SOBRE TERCEIRO**

Inexistem.

**E. PARECER QUANTO À ESTIMATIVA DE RESPONSABILIDADES (INCLUINDO CUSTAS JUDICIAIS E OUTROS ENCARGOS)**

Somos do parecer de ser bastante ténue a probabilidade de sucesso da pretensão dos autores.

**5. Processo n.º 989/15.5BEAVR - Tribunal Central Administrativo do Norte**

<b>Autor</b>	Massa Insolvente de Casa Própria Lda.
<b>Réu</b>	Município de Ílhavo

**A. DESCRIÇÃO DO LITÍGIO**

Na presente ação veio a autora reclamar do Município de Ílhavo uma indemnização no montante de 768.876,84€, acrescida de juros à taxa legal desde a data da citação da petição inicial até ao efetivo e integral pagamento, emergente do lucro que terá perdido por, alegadamente, culpa do Município de Ílhavo, a sociedade insolvente, cuja massa representa, não ter edificado, quando pretendia, um determinado prédio destinado a habitação coletiva, na Praia da Barra.

**B. VALOR DA AÇÃO**

768.876,84€ (setecentos e sessenta oito mil, oitocentos e setenta e seis mil euros e oitenta e quatro cêntimos)

**C. FASE PROCESSUAL DA AÇÃO**

Proferida sentença que absolveu o Município de Ílhavo, a autora interpôs recurso para o Tribunal Central Administrativo Norte aguardando-se a prolação de acórdão.

**D. EVENTUAL EXISTÊNCIA DE COBERTURA DE SEGURO OU DE OUTROS MECANISMOS SUSCETÍVEIS DE TRANSFERÊNCIA DE RESPONSABILIDADE E/OU DIREITO DE REGRESSO SOBRE TERCEIRO**

Inexiste.

**E. PARECER QUANTO À ESTIMATIVA DE RESPONSABILIDADES (INCLUINDO CUSTAS JUDICIAIS E OUTROS ENCARGOS)**

Não é possível emitir um juízo quanto ao teor do acórdão a ser proferido pelo Tribunal Central Administrativo Norte.

**6. Processo n.º 35/17.4 BEAVR-Tribunal Administrativo e Fiscal de Aveiro**

<b>Autor</b>	Sindicato Nacional dos Trabalhadores da Administração Local
<b>Réu</b>	AdRA – Águas da Região de Aveiro, S.A.
<b>Interveniente</b>	Município de Ílhavo

**A. DESCRIÇÃO DO LITÍGIO**

Na presente ação veio o trabalhador, através do Sindicato Nacional dos Trabalhadores da Administração Local e Regional [STAL] peticionar ação administrativa de condenação ao reconhecimento do direito dos trabalhadores Aníbal Lopes, António Silva, Júlio Fernandes e Sérgio Barbosa, a remuneração superior com o conseqüente pagamento das diferenças salariais.

**B. VALOR DA AÇÃO**

16.000,00€ (dezasseis mil euros)

**C. FASE PROCESSUAL DA AÇÃO**

Foi proferido despacho saneador/sentença no qual o tribunal decidiu julgar a ação improcedente, absolvendo o Município de Ílhavo do pedido.

**D. EVENTUAL EXISTÊNCIA DE COBERTURA DE SEGURO OU DE OUTROS MECANISMOS SUSCETÍVEIS DE TRANSFERÊNCIA DE RESPONSABILIDADE E/OU DIREITO DE REGRESSO SOBRE TERCEIRO**

Inexistem.

**E. PARECER QUANTO À ESTIMATIVA DE RESPONSABILIDADES (INCLUINDO CUSTAS JUDICIAIS E OUTROS ENCARGOS)**

Sem responsabilidade.

**7. Processo n.º 424/17.4 BEAVR-Tribunal Administrativo e Fiscal de Aveiro**

<b>Autor</b>	Sindicato Nacional dos Trabalhadores da Administração Local
<b>Réu</b>	Município de Ílhavo

**A. DESCRIÇÃO DO LITÍGIO**

Na presente ação veio o trabalhador, através do Sindicato Nacional dos Trabalhadores da Administração Local e Regional [STAL] peticionar a anulação do ato praticado pelo Presidente da Câmara Municipal de Ílhavo, em 17.JAN.2017, que lhe indeferiu o pedido de mudança de posição remuneratória que havia formulado em 16.MAR.2016, assim como o posicionamento do seu associado na 7ª posição remuneratória, nível 7, da categoria de assistente técnico, da carreira de assistente técnico (789,54€) e o pagamento das diferenças salariais em dívida, assim como os juros de mora.

**B. VALOR DA AÇÃO**

7.352,16€ (sete mil, trezentos e cinquenta e dois euros e dezasseis cêntimos)

**C. FASE PROCESSUAL DA AÇÃO**

Dispensada a realização da audiência prévia, aguarda-se a notificação do despacho saneador com sentença, uma vez que o Tribunal, através de despacho, notificou as partes nesse sentido, inexistindo oposição a que tal ocorresse.

**D. EVENTUAL EXISTÊNCIA DE COBERTURA DE SEGURO OU DE OUTROS MECANISMOS SUSCETÍVEIS DE TRANSFERÊNCIA DE RESPONSABILIDADE E/OU DIREITO DE REGRESSO SOBRE TERCEIRO**

Inexistem.

**E. PARECER QUANTO À ESTIMATIVA DE RESPONSABILIDADES (INCLUINDO CUSTAS JUDICIAIS E OUTROS ENCARGOS)**

É muito diminuta a probabilidade de procedência da ação.

**8. Processo n.º 984/17.0 BEAVR-Tribunal Administrativo e Fiscal de Aveiro**

<b>Autor</b>	Pascoal dos Reis Seavedra
<b>Réu</b>	AdRA – Águas da Região de Aveiro, S.A.
<b>Chamado</b>	Município de Ílhavo

**A. DESCRIÇÃO DO LITÍGIO**

Na presente ação veio o autor alegar que no dia 02 de dezembro de 2014, pelas 21 horas e 50 minutos, na Rua São Cristóvão, sita na freguesia da Gafanha da Nazaré, conduzia o seu veículo automóvel, no sentido Sul – Norte, quando, subitamente, embateu numa tampa de saneamento que se encontrava elevada em face do restante piso devido a intervenções encetadas ao nível do saneamento da qual a via estava a ser alvo. Não existindo naquele local qualquer sinalização de obra e, muito menos, qualquer sinal que alertasse os automobilistas para a perigosidade das condições da via durante a intervenção em apreço, pelo que imputa como causa para a responsabilidade pela produção dos danos sofridos à AdRA a qual se encontrava a executar a obra e, subsidiariamente, ao Município de Ílhavo na qualidade de dono da mesma.

**B. VALOR DA AÇÃO**

28.031,64€ (vinte e oito mil e trinta e um euros e sessenta e quatro cêntimos)

**C. FASE PROCESSUAL DA AÇÃO**

Aguarda-se o agendamento de data para a realização da audiência prévia.

**D. EVENTUAL EXISTÊNCIA DE COBERTURA DE SEGURO OU DE OUTROS MECANISMOS SUSCETÍVEIS DE TRANSFERÊNCIA DE RESPONSABILIDADE E/OU DIREITO DE REGRESSO SOBRE TERCEIRO**

A (eventual) responsabilidade do Município de Ílhavo encontra-se transferida para a Companhia de Seguros Caravela.

**E. PARECER QUANTO À ESTIMATIVA DE RESPONSABILIDADES (INCLUINDO CUSTAS JUDICIAIS E OUTROS ENCARGOS)**

Em caso de condenação limitada ao valor da franquia do seguro.

**9. Processo n.º 1194/18.4BEAVR-Tribunal Central Administrativo Norte**

<b>Autor</b>	Alexandre Barbosa Borges, S.A.
<b>Réu</b>	Município de Ílhavo

**A. DESCRIÇÃO DO LITÍGIO**

Pela presente ação veio a autora peticionar que seja reconhecida a prorrogação legal do prazo da empreitada, do anteriormente designado Centro Cultural da Gafanha da Nazaré, por 9 (nove) meses, e em virtude desse facto, o Município de Ílhavo condenado a pagar à autora a quantia de 513.783,29€ (quinhentos e treze mil, setecentos e oitenta e três euros e vinte e nove cêntimos), a título de sobrecustos suportados com a execução do contrato, acrescida de juros à taxa legal aplicável aos créditos de que são titulares as empresas comerciais, vencidos e vincendos até efetivo e integral pagamento.

**B. VALOR DA AÇÃO**

543.048,24€ (quinhentos e quarenta e três mil e quarenta e oito euros e vinte e quatro cêntimos)

**C. FASE PROCESSUAL DA AÇÃO**

O tribunal, por despacho saneador, absolveu o Município da presente instância.

A autora apresentou recurso, o qual após ter sido admitido, subiu ao Tribunal Central Administrativo Norte.

**D. EVENTUAL EXISTÊNCIA DE COBERTURA DE SEGURO OU DE OUTROS MECANISMOS SUSCETÍVEIS DE TRANSFERÊNCIA DE RESPONSABILIDADE E/OU DIREITO DE REGRESSO SOBRE TERCEIRO**

Inexiste.

**E. PARECER QUANTO À ESTIMATIVA DE RESPONSABILIDADES (INCLUINDO CUSTAS JUDICIAIS E OUTROS ENCARGOS)**

Impossível estimar a probabilidade de sucesso da pretensão da autora.

**10. Processo n.º 538/20.3BEAVR - Tribunal Administrativo e Fiscal de Aveiro**

<b>Autor</b>	Município de Ílhavo
<b>Réu</b>	Eugénia Maria Gonçalves Gomes

**A. DESCRIÇÃO DO LITÍGIO**

Na presente ação o Município de Ílhavo vem requerer ao Tribunal Administrativo e Fiscal de Aveiro que seja judicialmente decretada a ilicitude da extinção do vínculo com justa causa operada, por declaração, pela trabalhadora Eugénia Gomes.



O objeto do litígio consiste em aferir da ilicitude da declaração da ré de extinção do vínculo de emprego público com justa causa e da eventual obrigação da ré indemnizar o autor pelos prejuízos causados com essa ação, em montante calculado, nos termos do previsto pelo artigo 306.º da Lei Geral do Trabalho em Funções Públicas, no montante de 33.604,48€.

A ré apresentou pedido reconvenional, admitido nos autos, no qual reclama o direito de crédito sobre o autor Município de Ílhavo, nos seguintes termos: a título de indemnização pela extinção do vínculo com justa causa o montante de 43.431,52€; a título de danos não patrimoniais, o montante de 50.000,00€.

#### **B. VALOR DA AÇÃO**

127.036,00€ (cento e vinte e sete mil e trinta e seis euros)

#### **C. FASE PROCESSUAL DA AÇÃO**

Proferida sentença, o Tribunal decidiu a ação de impugnação da declaração de extinção do vínculo procedente, declarando a ilicitude da extinção do vínculo operada por declaração da trabalhadora e condenando a pagar ao Município de Ílhavo a quantia de 3.604,48€. Assim como improcedeu a reconvenção apresentada, absolvendo-se, em consequência, o Município de Ílhavo do pedido de condenação no pagamento à Ré de indemnização no montante global de 93.431,52€.

A autora apresentou recurso, aguardando-se despacho de admissibilidade.

#### **D. EVENTUAL EXISTÊNCIA DE COBERTURA DE SEGURO OU DE OUTROS MECANISMOS SUSCETÍVEIS DE TRANSFERÊNCIA DE RESPONSABILIDADE E/OU DIREITO DE REGRESSO SOBRE TERCEIRO**

Inexistem seguros ou outros mecanismos suscetíveis de transferir a responsabilidade a terceiros.

#### **E. PARECER QUANTO À ESTIMATIVA DE RESPONSABILIDADES (INCLUINDO CUSTAS JUDICIAIS E OUTROS ENCARGOS)**

Nesta fase, independentemente do recurso que possa vir a ser interposto e admitido, o Município de Ílhavo é credor da ex-trabalhadora na quantia de 3.604,48€.

### **11. Processo n.º 2198/20.4BEPRT – Tribunal Administrativo e Fiscal do Porto**

<b>Autor</b>	Illipark – Parques de Estacionamento, Lda.
<b>Réu</b>	Município de Ílhavo

#### **A. DESCRIÇÃO DO LITÍGIO**

Na presente ação a autora vem invocar o facto de no âmbito do contrato de construção e exploração do Centro Cultural de Ílhavo [CCI] lhe ter sido garantido um determinado número de lugares de estacionamento para explorar, quer dentro do parque de estacionamento do CCI, quer no parque à superfície, designadamente, na Avenida 25 de abril, número esse que não corresponde ao que veio, efetivamente, a ser disponibilizado.

Invoca, ainda, o facto de o Município de Ílhavo não ter assegurado a fiscalização dos parómetros, competência que lhe imputa, pelo que considerando ser a receita de estacionamento no exterior perto de 0,00€, deter a legitimidade para requerer o (re)equilíbrio financeiro do contrato peticionado através de uma indemnização correspondente a 4.175.908,55€ (quatro milhões, cento e setenta e cinco mil, novecentos e oito euros e cinquenta e cinco cêntimos).

#### **B. VALOR DA AÇÃO**

4.773.569,60€ (quatro milhões, setecentos e setenta e três mil, quinhentos e sessenta e nove euros e sessenta cêntimos)

#### **C. FASE PROCESSUAL DA AÇÃO**

Foi deferida a perícia colegial requerida pelas partes, aguardando-se a realização da mencionada peritagem que incide em matéria de natureza económica.

#### **D. EVENTUAL EXISTÊNCIA DE COBERTURA DE SEGURO OU DE OUTROS MECANISMOS SUSCETÍVEIS DE TRANSFERÊNCIA DE RESPONSABILIDADE E/OU DIREITO DE REGRESSO SOBRE TERCEIRO.**

Inexiste.

#### **E. PARECER QUANTO À ESTIMATIVA DE RESPONSABILIDADES (INCLUINDO CUSTAS JUDICIAIS E OUTROS ENCARGOS)**

Impossível estimar as probabilidades de sucesso da pretensão da autora.

### **12. Processo n.º 55/21.4 BEAVR-Tribunal Administrativo e Fiscal de Aveiro**

<b>Autor</b>	Luís António Castro Almeida
<b>Réu</b>	Câmara Municipal de Ílhavo
<b>Réu</b>	AON Portugal, S.A.

#### **A. DESCRIÇÃO DO LITÍGIO**

Na presente ação veio o autor peticionar ação administrativa de responsabilidade civil alegando que no dia 15 de dezembro de 2019, quando se dirigia para a sua embarcação, amarrada no cais dos pescadores da Costa Nova, caiu no final da rampa de acesso ao cais, após escorregar, colocando o pé num dos buracos que ali se apresentavam, na rampa de acesso, provocando-lhe lesões.

Imputa à Câmara Municipal de Ílhavo nunca ter cuidado, conservado e reparado aquele local, peticionando a quantia indemnizatória a título de danos patrimoniais de 185,00€ (cento e oitenta e cinco euros), a título de lucro cessante de 9.750,00€ (nove mil, setecentos e cinquenta euros), a título de danos não patrimoniais de 10.000,00€ (dez mil euros) e a título de compensação por auxílio de terceira pessoa de 1.000,00€ (mil euros).

#### **B. VALOR DA AÇÃO**

20.935,00€ (vinte mil, novecentos e trinta e cinco euros)

### C. FASE PROCESSUAL DA AÇÃO

As partes fora notificadas do despacho saneador, aguardando-se o agendamento da data para o início da audiência de discussão e julgamento.

### D. EVENTUAL EXISTÊNCIA DE COBERTURA DE SEGURO OU DE OUTROS MECANISMOS SUSCETÍVEIS DE TRANSFERÊNCIA DE RESPONSABILIDADE E/OU DIREITO DE REGRESSO SOBRE TERCEIRO

Ao não ser admitida a intervenção acessória da Caravela - Companhia de Seguros, S.A., em caso de condenação, a responsabilidade civil é imputada em exclusivo ao Município de Ílhavo.

### E. PARECER QUANTO À ESTIMATIVA DE RESPONSABILIDADES (INCLUINDO CUSTAS JUDICIAIS E OUTROS ENCARGOS)

Em face do acórdão proferido, o Município de Ílhavo, em caso de condenação, será responsável pelos valores que venham a ser arbitrados.

## 13. Processo n.º 791/21.5BEAVR - Tribunal Administrativo e Fiscal de Aveiro

<b>Autor</b>	AISI - Aços Inoxidáveis do Centro Lda.
<b>Réu</b>	Câmara Municipal de Ílhavo

### A. DESCRIÇÃO DO LITÍGIO

No presente processo a autora intenta ação administrativa de responsabilidade civil, peticionado que a Câmara Municipal de Ílhavo seja condenada a pagar-lhe a quantia de 80.637,39€ (oitenta mil, seiscentos e trinta e sete euros e trinta e nove centavos) a título de prejuízos causados com custos associados à elaboração dos projetos e da estrutura pré-fabricada em betão para execução da unidade industrial, a quantia de 620.200,00€ (seiscentos e vinte mil e duzentos euros) a título de custos associados à aquisição de máquinas e equipamentos para a frustrada laboração na unidade industrial, a quantia de 1.280.000,00€ (um milhão, duzentos e oitenta mil euros) a título de custos associados à perda da máquina Slitter e à reinstalação das máquinas Slitter e máquina Demis Top de esmerilar e, por último, a quantia de 503.090,00€ a título de lucro cessante pelo prejuízo da inatividade que alega.

### B. VALOR DA AÇÃO

2.483.927,39€ (dois milhões, quatrocentos e oitenta e três mil, novecentos e vinte e sete euros e trinta e nove centavos)

### C. POSIÇÃO PROCESSUAL DA AÇÃO

Aguarda-se a designação de data para a realização da audiência prévia.

### D. EVENTUAL EXISTÊNCIA DE COBERTURA DE SEGURO OU DE OUTROS MECANISMOS SUSCETÍVEIS DE TRANSFERÊNCIA DE RESPONSABILIDADE E/OU DIREITO DE REGRESSO SOBRE TERCEIRO

Inexistem.

**E. PARECER QUANTO À ESTIMATIVA DE RESPONSABILIDADES (INCLUINDO CUSTAS JUDICIAIS E OUTROS ENCARGOS)**

Na fase processual em que nos encontramos, em face das exceções arguidas no articulado da contestação/reconvenção, na defesa dos interesses jurídicos do Município de Ílhavo, por ora, não nos pronunciaremos.

**14. Processo n.º 841/21.5T8ILH – Juízo de Competência Genérica de Ílhavo – Juiz 2, Tribunal Judicial da Comarca de Aveiro**

<b>Autor</b>	Frederico Lobo e Marques Henriques
<b>Réus</b>	Palmira Cirino Cova Município de Ílhavo

**A. DESCRIÇÃO DO LITÍGIO**

Na presente ação o autor peticiona a condenação solidária da ré Palmira Cirino Cova e do réu Município de Ílhavo – por entender se encontrarem preenchidos os pressupostos da responsabilidade civil extracontratual no âmbito de um acidente ocorrido no dia 6 de julho de 2019 –, em indemnizá-lo pelos alegados danos patrimoniais e não patrimoniais por si sofridos, em montante global de 16.000,00€ (dezasseis mil euros).

**B. VALOR DA AÇÃO**

16.000,00€ (dezasseis mil euros)

**C. FASE PROCESSUAL DA AÇÃO**

Aguarda-se despacho sobre a invocada exceção de incompetência material arguida pelo Município e/ou a designação de data para a realização da audiência prévia.

**D. EVENTUAL EXISTÊNCIA DE COBERTURA DE SEGURO OU DE OUTROS MECANISMOS SUSCETÍVEIS DE TRANSFERÊNCIA DE RESPONSABILIDADE E/OU DIREITO DE REGRESSO SOBRE TERCEIRO**

O Município de Ílhavo, em sede de contestação, requereu o chamamento da seguradora cuja responsabilidade pretende ver transferida em caso de condenação.

**E. PARECER QUANTO À ESTIMATIVA DE RESPONSABILIDADES (INCLUINDO CUSTAS JUDICIAIS E OUTROS ENCARGOS)**

Dependente da admissibilidade do chamamento e da posição judicial relativamente às várias exceções arguidas.

**15. Processo n.º 438/22.2BEAVR – Tribunal Administrativo e Fiscal de Aveiro**

<b>Autor</b>	New Symbol – Outdoor e Publicidade, Lda.
<b>Réu</b>	Município de Ílhavo

**A. DESCRIÇÃO DO LITÍGIO**

A autora vem intentar ação de condenação à prática de atos administrativos devidos, requerendo que seja proferida decisão de anulação dos atos de indeferimento relativos a 11 (onze) pedidos por si formulados no ano de 2017, para ocupação do espaço público com a instalação e exploração comercial de painéis publicitários, que mereceram decisão de indeferimento por parte do Município de Ílhavo, em 2022, por violação do Regulamento Municipal de Espaço Público de Ílhavo.

A autora requer, ainda, que o Município de Ílhavo seja condenado a pagar-lhe a quantia de €88.158,84 (*oitenta e oito mil, cento e cinquenta e oito euros e oitenta e quatro centimos*), acrescida da quantia de €14.693,14 (*catorze mil, seiscentos e noventa e três euros e catorze centimos*) por cada um dos anos subsequentes, a partir do ano de 2023, enquanto se mantiver a falta de licenciamento.

**B. VALOR DA AÇÃO**

118.158,85€ (cento e dezoito mil, cento e cinquenta e oito euros e oitenta e cinco centimos)

**C. FASE PROCESSUAL DA AÇÃO**

Aguarda-se que seja agendada data para a realização da audiência prévia.

**D. EVENTUAL EXISTÊNCIA DE COBERTURA DE SEGURO OU DE OUTROS MECANISMOS SUSCETÍVEIS DE TRANSFERÊNCIA DE RESPONSABILIDADE E/OU DIREITO DE REGRESSO SOBRE TERCEIRO.**

Inexiste.

**E. PARECER QUANTO À ESTIMATIVA DE RESPONSABILIDADES (INCLUINDO CUSTAS JUDICIAIS E OUTROS ENCARGOS)**

Nesta fase é impossível estimar a probabilidade de sucesso dos pedidos formulados pela autora.

**16. Processo n.º 582/22.6BEAVR – Tribunal Administrativo e Fiscal de Aveiro**

<b>Autor</b>	Município de Ílhavo
<b>Réu</b>	Ministério Público
<b>Interveniente</b>	Autoridade Tributária e Aduaneira

**A. DESCRIÇÃO DO LITÍGIO**

O autor, na qualidade de recorrente, apresentou recurso judicial de decisão de aplicação de coima no âmbito de processo contraordenacional instaurado pela Autoridade Tributária e Aduaneira no qual lhe é imputado a prática de uma infração fiscal, prevista e punida pelas disposições conjuntas dos artigos 27.º, n.º 1 e 41.º do CIVA e 114.º do Regime Geral das Infrações Tributárias, consubstanciada na dedução indevida de IVA.

**B. VALOR DA AÇÃO**

4.727,37€ (quatro mil, setecentos e vinte e sete euros e trinta e sete cêntimos)

**C. FASE PROCESSUAL DA AÇÃO**

Foi deferido o pedido efetuado pelo Município no sentido de serem apensadas as ações 583/22.4BEAVR, 584/22.2BEAVR e 585/22.0BEAVR a este processo, aguardando-se que seja agendada a audiência de discussão e julgamento.

**D. EVENTUAL EXISTÊNCIA DE COBERTURA DE SEGURO OU DE OUTROS MECANISMOS SUSCETÍVEIS DE TRANSFERÊNCIA DE RESPONSABILIDADE E/OU DIREITO DE REGRESSO SOBRE TERCEIRO.**

Inexiste.

**E. PARECER QUANTO À ESTIMATIVA DE RESPONSABILIDADES (INCLUINDO CUSTAS JUDICIAIS E OUTROS ENCARGOS)**

Em caso de improcedência do recurso judicial, o pagamento do imposto alegadamente e indevidamente deduzido, acrescido de juros e custas judiciais.

**17. Processo n.º 572/22.9BEAVR – Tribunal Administrativo e Fiscal de Aveiro**

<b>Autor</b>	STAL
<b>Réu</b>	Município de Ílhavo

**A. DESCRIÇÃO DO LITÍGIO**

Nos presentes autos o autor requer que seja aplicada a uma das suas sócias, norma prevista no artigo 22.º da Lei do Orçamento de Estado de 2021, tudo com as consequências, objetivas, de ser pago à sua sócia, funcionária da CMI e ex-militar, a quantia peticionada de 10.607,45€ (dez mil seiscentos e sete euros e quarenta e cinco cêntimos), no seguimento da sua interpretação à mencionada norma.

**B. VALOR DA AÇÃO**

10.607,45€ (dez mil seiscentos e sete euros e quarenta e cinco cêntimos).

**C. FASE PROCESSUAL DA AÇÃO**

O réu apresentou contestação pugnando pela improcedência da ação.

**D. EVENTUAL EXISTÊNCIA DE COBERTURA DE SEGURO OU DE OUTROS MECANISMOS SUSCETÍVEIS DE TRANSFERÊNCIA DE RESPONSABILIDADE E/OU DIREITO DE REGRESSO SOBRE TERCEIRO.**

Inexiste.

**E. PARECER QUANTO À ESTIMATIVA DE RESPONSABILIDADES (INCLUINDO CUSTAS JUDICIAIS E OUTROS ENCARGOS)**

Em caso de procedência, o valor peticionado, as custas de parte e as custas judiciais.

**18. Processo n.º 819/22.1BEAVR – Tribunal Administrativo e Fiscal de Aveiro**

<b>Autor</b>	José Manuel dos Reis Fernandez
<b>Réu</b>	Município de Ílhavo

**A. DESCRIÇÃO DO LITÍGIO**

A ação fundamenta-se na impugnação do ato administrativo consubstanciado no despacho de 30/08/2022 proferido pelo senhor vereador do Pelouro de Obras Particulares, da Câmara Municipal de Ílhavo, que indeferiu a pretensão do autor vertida nos seus requerimentos de emissão da autorização de utilização da obra realizada a coberto do Processo de Obras nº 211/13 da Câmara Municipal de Ílhavo e, conseqüentemente, a condenação do Município de Ílhavo à prática de ato administrativo devido, nos termos da lei, consubstanciada, essa condenação, na ordem de emissão da referida autorização de utilização.

Com a parcimónia devida, o autor veio invocar junto do Município a existência de deferimento tácito ao seu pedido de emissão de autorização de utilização, contudo, quer pelo hiato de tempo decorrido, quer pelas inúmeras notificações para que adequasse a obra executada, localizada na Avenida João Corte Real, no lugar da Praia da Barra, na freguesia da Gafanha da Nazaré, no concelho de Ílhavo, ao projeto licenciado, por causa exclusivamente imputada ao autor, o Município não aceitou a existência de deferimento tácito, sendo sobre este ato administrativo que o autor, juridicamente, se insurge.

**B. VALOR DA AÇÃO**

30.000,01€ (trinta mil euros e um cêntimo)

**C. FASE PROCESSUAL DA AÇÃO**

O réu contestou a ação, tendo sido preferido parecer do Ministério Público o qual pugnou pela posição expendida pelo Município de Ílhavo na contestação apresentada, tendo o autor apresentado réplica. Aguarda-se a prolação de despacho a designar a realização da audiência prévia.

**D. EVENTUAL EXISTÊNCIA DE COBERTURA DE SEGURO OU DE OUTROS MECANISMOS SUSCETÍVEIS DE TRANSFERÊNCIA DE RESPONSABILIDADE E/OU DIREITO DE REGRESSO SOBRE TERCEIRO.**

Inexiste.

**E. PARECER QUANTO À ESTIMATIVA DE RESPONSABILIDADES (INCLUINDO CUSTAS JUDICIAIS E OUTROS ENCARGOS)**

Nesta fase processual não nos pronunciaremos em prol da defesa dos interesses do Município.

### 19. Processo n.º 44/23.4BEAVR – Tribunal Administrativo e Fiscal de Aveiro

<b>Autor</b>	Cristiano da Silva Marujo
<b>Réu</b>	Município de Ílhavo

#### A. DESCRIÇÃO DO LITÍGIO

A ação visa a anulação do despacho que indeferiu o pedido de legalização apresentado pelo autor, bem como o ato que decidiu a demolição do edificado para reposição da legalidade, em obra ilegalmente edificada junto do caminho do Praião.

O Município apresentou contestação pugnando pela legalidade dos fundamentos de facto e de direito do(s) ato(s) requerendo a improcedência da ação.

#### B. VALOR DA AÇÃO

30.000,01€ (trinta mil euros e um cêntimo)

#### C. FASE PROCESSUAL DA AÇÃO

Proferido parecer pelo Ministério Público, foi aquele no entendimento defendido pelo Município de Ílhavo na contestação apresentada. Aguarda-se que seja agendada data para a realização da audiência prévia.

#### D. EVENTUAL EXISTÊNCIA DE COBERTURA DE SEGURO OU DE OUTROS MECANISMOS SUSCETÍVEIS DE TRANSFERÊNCIA DE RESPONSABILIDADE E/OU DIREITO DE REGRESSO SOBRE TERCEIRO.

Inexiste.

#### E. PARECER QUANTO À ESTIMATIVA DE RESPONSABILIDADES (INCLUINDO CUSTAS JUDICIAIS E OUTROS ENCARGOS)

Nesta fase processual não nos pronunciaremos em prol da defesa dos interesses do Município.

### 20. Processo n.º 446/14.7T2OVR – Juízo de Execução de Ovar – Tribunal Judicial da Comarca de Aveiro

<b>Exequente</b>	Nolasco & Coelho, Lda.
<b>Executado</b>	Município de Ílhavo

#### A. DESCRIÇÃO DO LITÍGIO

A Exequente veio requerer o impulso processual da ação executiva, tendo a Agente de Execução ordenado a penhora, ao Município, da quantia de 239.098,18€, a qual foi efetivada nas várias contas de depósito



tituladas pelo Município em várias instituições bancárias através do bloqueamento dos saldos bancários existentes.

O Município apresentou reclamação do ato da Agente de Execução que foi aceite, tendo sido mantido bloqueamento, convertido em penhora, daquele valor, em uma única conta de depósito a prazo.

Esclarecer que o presente processo executivo é o instaurado no âmbito do politicamente denominado por “processo da Biblioteca”.

#### **B. VALOR DA AÇÃO**

892.576,58€ (*oitocentos e noventa e dois mil, quinhentos e setenta e seis euros e cinquenta e oito cêntimos*)

#### **C. FASE PROCESSUAL DA AÇÃO**

O despacho judicial proferido admite os argumentos aludidos em requerimento apresentado pelo Município, assim como a resposta do executado Município à oposição à penhora intentada por apenso.

#### **D. EVENTUAL EXISTÊNCIA DE COBERTURA DE SEGURO OU DE OUTROS MECANISMOS SUSCETÍVEIS DE TRANSFERÊNCIA DE RESPONSABILIDADE E/OU DIREITO DE REGRESSO SOBRE TERCEIRO.**

Inexiste.

#### **E. PARECER QUANTO À ESTIMATIVA DE RESPONSABILIDADES (INCLUINDO CUSTAS JUDICIAIS E OUTROS ENCARGOS)**

Nesta fase processual não nos pronunciaremos em prol da defesa dos interesses do Município.

### **21. Processo n.º 446/14.7T2OVR-C – Juízo de Execução de Ovar – Tribunal Judicial da Comarca de Aveiro**

<b>Exequente</b>	Nolasco & Coelho, Lda.
<b>Executado</b>	Município de Ílhavo

#### **A. DESCRIÇÃO DO LITÍGIO**

A Exequente veio requerer o impulso processual da ação executiva, tendo a Agente de Execução ordenado a penhora, ao Município, da quantia de 239.098,18€, a qual foi efetivada nas várias contas de depósito tituladas pelo Município em várias instituições bancárias através do bloqueamento dos saldos bancários existentes.

O Município apresentou reclamação do ato da Agente de Execução que foi aceite, tendo sido mantido bloqueamento, convertido em penhora, daquele valor, em uma única conta de depósito a prazo.

Esclarecer que o presente processo executivo é o instaurado no âmbito do politicamente denominado “processo da Biblioteca”.

**B. VALOR DA AÇÃO**

239.098,18€ (*duzentos e trinta e nove mil e noventa e oito euros e dezoito cêntimos*)

**C. FASE PROCESSUAL DA AÇÃO**

Encontra-se a decorrer prazo para a exequente, querendo, responder à oposição apresentada pelo Município, contudo, o mandatário da exequente renunciou à procuração junta aos autos.

**D. EVENTUAL EXISTÊNCIA DE COBERTURA DE SEGURO OU DE OUTROS MECANISMOS SUSCETÍVEIS DE TRANSFERÊNCIA DE RESPONSABILIDADE E/OU DIREITO DE REGRESSO SOBRE TERCEIRO.**

Inexiste.

**E. PARECER QUANTO À ESTIMATIVA DE RESPONSABILIDADES (INCLUINDO CUSTAS JUDICIAIS E OUTROS ENCARGOS)**

Nesta fase processual não nos pronunciaremos em prol da defesa dos interesses do Município.

**22. Processo n.º 109/23.2BEAVR – Tribunal Administrativo e Fiscal de Aveiro**

<b>Autora</b>	Aveiport - Sociedade Operadora Portuária de Aveiro, Lda.
<b>Réu</b>	Município de Ílhavo

**A. DESCRIÇÃO DO LITÍGIO**

A autora intenta a presente ação administrativa de impugnação de atos administrativos dos despachos proferidos pelo Sr. Vereador do pelouro de Obras Particulares em 22.11.2022, consubstanciados nos ofícios n.ºs N3891/22 (referente ao P416/21 – Armazém E), N3887/22 (referente ao P396/21 – Armazém A), N3889/22 (referente ao P398/21 – Armazém C), N3890/22 (referente ao P399/21 – Armazém D) e N3869/22 (referente ao P/397/21 – Armazém B) e a condenação à abstenção de comportamentos ou/e á não emissão de atos administrativos.

O réu apresentou contestação pugnando pela improcedência dos pedidos apresentados pela autora. O parecer do Ministério Público, conclui em idêntico sentido ao exarado pelo Município de Ílhavo.

**B. VALOR DA AÇÃO**

30.000,01€ (*trinta mil e um cêntimo*)

**C. FASE PROCESSUAL DA AÇÃO**

Aguarda-se o agendamento da audiência prévia.

**D. EVENTUAL EXISTÊNCIA DE COBERTURA DE SEGURO OU DE OUTROS MECANISMOS SUSCETÍVEIS DE TRANSFERÊNCIA DE RESPONSABILIDADE E/OU DIREITO DE REGRESSO SOBRE TERCEIRO.**

Inexiste.

**E. PARECER QUANTO À ESTIMATIVA DE RESPONSABILIDADES (INCLUINDO CUSTAS JUDICIAIS E OUTROS ENCARGOS)**

Nesta fase processual não nos pronunciaremos, em prol da defesa dos interesses do Município.

## 1.9 Proteção civil

No âmbito das atividades previstas para o mês da Proteção Civil, foi realizado um simulacro Navio Museu Santo André. Foi uma oportunidade para testar e preparar os colaboradores deste equipamento cultural, que recebe inúmeros visitantes.

Este exercício consistiu num cenário de incêndio (na casa das máquinas), com:

- **deteção do foco de incêndio**
- **alarme e alerta**
- **primeira intervenção (combate a incêndio e primeiros socorros)**
- **evacuação dos visitantes**
- **salvamento e resgate de sinistrados**
- **intervenção e atuação dos Bombeiros e Autoridade Marítima**

Ainda neste âmbito, foi realizada uma formação, sobre planeamento de segurança e evacuação.

Neste período foram também realizadas ações de sensibilização a 4 turmas do 6º ano, 80 alunos, do Agrupamento de Escolas da Gafanha da Encarnação. Todos ficaram a conhecer o Serviço Municipal de Proteção Civil, os maiores riscos a que o nosso território está sujeito, e as medidas de prevenção ou de atuação perante uma emergência.

### i. OCORRÊNCIAS:

Emissão de Avisos à População:

- **22MAR – Simulacro NMSA**
- **06ABR – Perigo de incêndio rural até 11 de abril**
- **02MAI – Perigo de incêndio rural | Medidas preventivas**
- **12MAI – Perigo de incêndio rural | Medidas preventivas**
- **17MAI – Perigo de incêndio rural | Medidas preventivas**

Tabela 1 | Ocorrências

Data	Ocorrências		Meio Humanos	Meios terrestres	Danos	Intervenção/ reabilitação
	Tipo	Nº				
<b>07ABR23</b>	Desabamento de estruturas	1	4	2	Colapso da estrutura dos passadiços Costa Nova /Barra	<ul style="list-style-type: none"> <li>• Interdição e sinalização</li> <li>• Desobstrução, limpeza e reconstrução</li> </ul> RESOLVIDO 12MAI23
<b>TOTAIS</b>		<b>1</b>	<b>4</b>	<b>2</b>		

### 1.9.1 Gestão florestal

A 26 de abril, realizou-se a segunda reunião ordinária da Comissão Municipal de Gestão Integrada de Fogos Rurais, com a apresentação e aprovação, por unanimidade, do Plano Operacional Municipal (POM) de Ílhavo 2023.

O gráfico seguinte representa a distribuição mensal de comunicação de queimas, com 247 comunicações registadas. De referir que a queima de sobrantes agrícolas é o principal motivo registado, seguido da queima de sobrantes florestais.



Gráfico 6 | Queimas comunicadas

Neste período foram proibidas queimas e queimadas em 24 dias, nos quais se registaram 38 comunicações, devido a condições meteorológicas adversas e a índices de perigosidade de incêndio elevados.

#### i. Processos de gestão de combustível

No gráfico seguinte, constata-se um aumento de situações reportadas em relação aos últimos cinco anos. Dos 39 processos em 2023, 6 enquadram-se no âmbito da Gestão Integrada de Fogos Rurais, e os restantes no âmbito do Regulamento do Serviço de Gestão de Resíduos Urbanos e Limpeza Urbana do Município de Ílhavo.

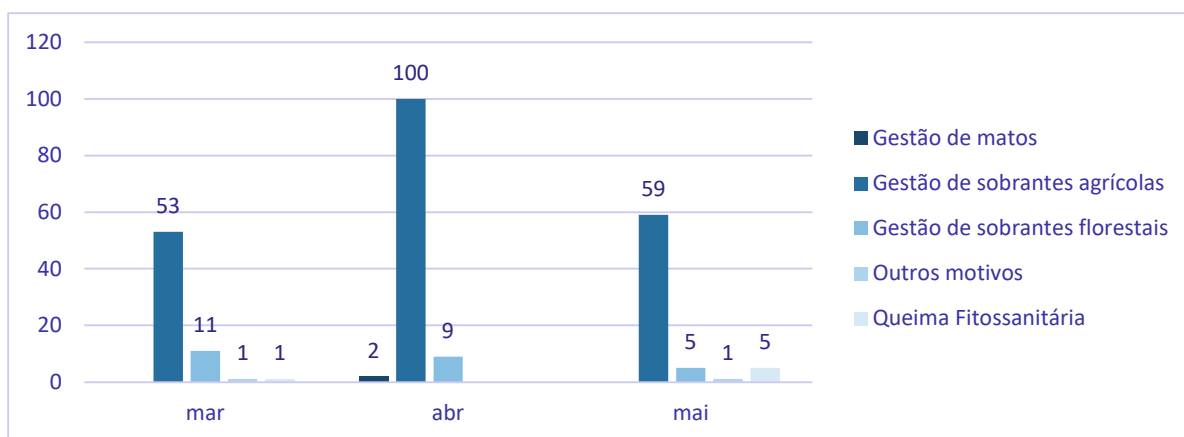

Gráfico 7 | Processos de gestão de combustível (2018-2023)

No que respeita à área ardida e número de incêndios rurais, no período de 01/jan-31/mayo do presente ano, registaram-se 3 ocorrências em espaço agrícola e 4 em espaço florestal. No último decénio, para o mesmo período, 2023 é o terceiro com maior número de ocorrências e área ardida e 2018 foi o ano com mais ocorrências e área ardida. Em 2022 verificou-se menor área ardida, e 2016 menor número de ocorrências.

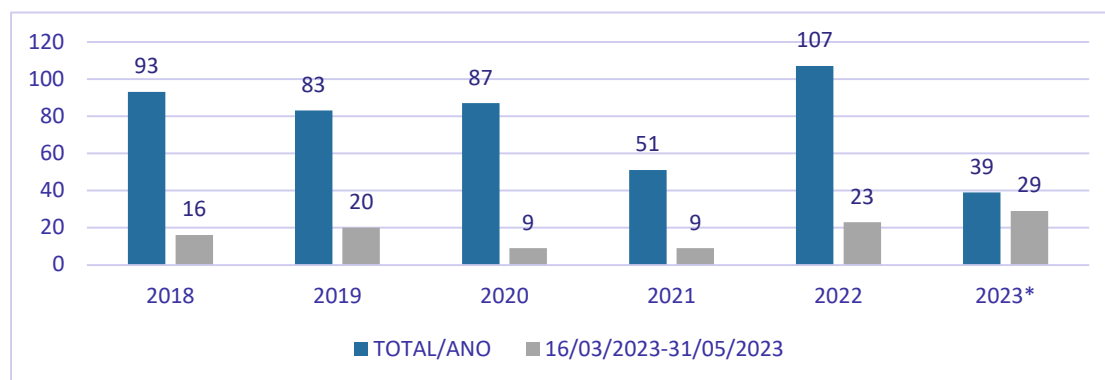

Gráfico 8 | Incêndios rurais e área ardida (n.º)

No período em apreço, foram realizadas reuniões no âmbito da preparação e aprovação dos vários projetos que integram o Programa Sub Regional de Ação (PSA) de Aveiro, a implementar à escala intermunicipal, encontrando-se a decorrer a delimitação da interface das áreas edificadas, edifícios isolados inseridos em território rural, rede rodoviária – já concluída, áreas de localização empresarial e parques de recreio e lazer, a partir da qual serão desenhadas as faixas de gestão de combustível nas suas envolventes, inseridas na rede secundária de faixas de gestão de combustível, que tem como função a redução dos efeitos da passagem de incêndios, protegendo de forma passiva vias de comunicação, infraestruturas e equipamentos sociais, zonas edificadas e formações florestais e agrícolas de valor especial, e de isolamento de potenciais focos de ignição de incêndios.

## ii. Comemoração do Dia Internacional das Florestas

Projeto de sensibilização da população escolar “De Olho na Floresta” – 2023, decorrido entre 20 e 24 março, no âmbito da Comemoração do Dia Internacional das Florestas, com um conjunto de atividades que pretenderam sensibilizar os jovens para a importância da floresta e ameaças à mesma. Uma das atividades consistiu numa ação de campo sobre a problemática das espécies exóticas invasoras (plantas) existentes nos espaços florestais do Município, tais como, erva-das-pampas, acácias, háquea-picante, canas, com a sua identificação, meios de controlo e erradicação, que contou com a participação de uma investigadora do Centro de Ecologia Funcional de Coimbra e de um Técnico Florestal da Associação Florestal do Baixo Vouga. Outra atividade consistiu na sementeira de espécies florestais autóctones como o pinheiro-manso e pilriteiro nas escolas.

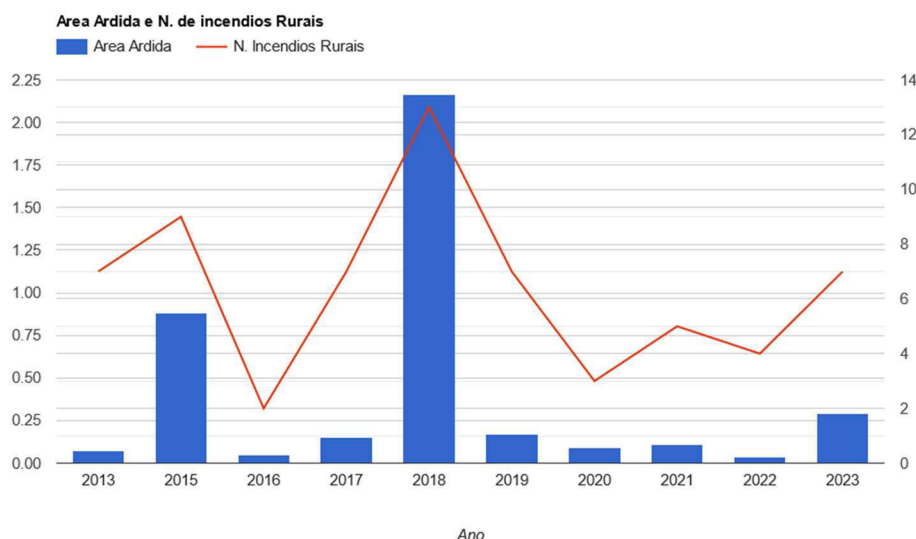
Participaram 10 turmas dos três agrupamentos de escolas do município de Ílhavo, num total de cerca de 200 alunos do 3.º ano do primeiro ciclo.

## 1.9.2 Segurança, Saúde e Higiene no Trabalho

No âmbito da segurança e higiene dos trabalhadores, foram efetuadas vistorias regulares das condições de segurança conforme ilustra o quadro seguinte nomeadamente quanto à sinalização de trabalhos, uso de fardamento e de equipamento de proteção individual (EPI).

Tabela 10 | Vistorias de segurança

Equipas	Nº equipas	Nº trabalhadores	(NC) Não Conformidades identificadas			NC resolvidas	NC pendentes
			Viaturas /sinal	Farda.	EPI		
Jardineiros	5	20	3	1	1	5	0
Carpintaria	1	1	0	1	1	2	0
Totais	6	21	3	2	2	7	0

No período em apreço foram promovidas 12 ações de formação em Segurança e Saúde do Trabalho em que participaram 218 trabalhadores.

### i. Controlo De Pragas / Monitorização, Controlo E Eliminação De Vespa Velutina

Foi aberto procedimento concursal por consulta prévia a cinco empresas, para prestação de Serviços de:

- **Lote A – Controlo de Pragas, Desratização e Desinfestação no Município de Ílhavo;**
- **Lote B - Monitorização, Controlo e Eliminação de Vespa Velutina no Município de Ílhavo**
  - **Lote B1 – Armadilhas para captura de Vespa velutina – planeamento, instalação, manutenção e vigilância**
  - **Lote B2 – Eliminação de ninhos de Vespa velutina**

Analisadas as propostas admitidas, foi decidida a adjudicação para “Prestação de Serviços de Controlo de Pragas e Eliminação de Ninhos de Vespas”, em ambos os lotes, à entidade Econorte-Serviços e Produtos Ambientais, Unipessoal, Lda., pelo preço contratual total de 39.582,00 € (trinta e nove mil, quinhentos e trinta e dois euros), acrescidos à taxa legal de IVA.

No período em análise foram registadas 52 denúncias, sendo que todos os ninhos ativos confirmados, sofreram intervenção com sucesso.

## II. ATIVIDADES E AÇÕES DESENVOLVIDAS NOS PELOUROS DO VICE-PRESIDENTE



VICE-PRESIDENTE E VEREADOR

### JOÃO DIOGO SEMEDO

- Participação na Festa do Pão de Vale de Ílhavo
  - Participação em Sessões de Esclarecimento no âmbito do Orçamento Participativo
  - Participação no Hastear da Bandeira Verde do Projecto Eco-escolas na Escola Básica da Presa - Légua
  - Participação na IX Mostra de Folares da Junta de Freguesia de S. Salvador no Mercado de Ílhavo
  - Participação na Cerimónia comemorativa do Dia do Regimento de Infantaria Nº 10 – São Jacinto
  - Participação na Cerimónia de Lançamento do Projeto de Expansão da CS Wind, com a presença do Sr. Ministro das Infraestruturas, Dr. João Galamba
  - Participação nas cerimónias comemorativas do 22.º Aniversário da Elevação da Gafanha da Nazaré a Cidade, com realização de reunião de trabalho entre Executivos
  - Participação na Cerimónia Comemorativa dos 215 anos da Abertura da Barra do Porto de Aveiro – Laboratório das Artes da Vista Alegre
  - Participação na Cerimónia de Homenagem e Atribuição de Patrono à Escola Básica Professor Fernando Martins - Gafanha da Nazaré
- Participação nas Cerimónias Comemorativas do Feriado Municipal de Ílhavo – Casa da Cultura de Ílhavo
  - Participação nas Cerimónias Comemorativas do 130.º Aniversário da Associação Humanitária dos Bombeiros Voluntários de Ílhavo
  - Participação na Feira de Artesanato 50 + no Fórum da Maioridade – Gafanha da Nazaré
  - Participação na Sessão Extraordinária da Assembleia Municipal de Ílhavo por ocasião do 25 de Abril - Salão Nobre dos Paços do Concelho
  - Participação na *Conversa de Mar*, no Navio-Museu Santo André, integrada no festival gastronómico “Vamos aos Cricos!” - orientação de Henrique Queiroga, professor investigador da Universidade de Aveiro e Paulo Lopes, presidente da APARA - Associação da Pesca Artesanal da Região de Aveiro
  - Participação na apresentação do Livro *“Na língua da Maré - Crónicas de Mar e de Mareantes”* e no Concerto Maré - Fábrica das Ideias da Gafanha da Nazaré
  - Participação nos Festejos do Dia do Trabalhador e no Festival de Folclore Primavera – Nossa Senhora dos Campos
  - Participação na Sessão Idolíadas – Casa da Cultura de Ílhavo
  - Participação na Sessão *The Management Ambition* no âmbito do PRO2023 - Fundação FEFAL, Coimbra
  - Participação na tomada de posse da nova direcção do Grupo Desportivo da Gafanha – Gafanha da Nazaré
  - Participação na Feira da Saúde – Laboratório das Artes, Vista Alegre

- Participação na Inauguração da Exposição "O Caminho dos Santos" de Paulo Neves – Centro de Religiosidade Marítima
- Participação no VIII Encontro Nacional - Familiarmente organizado pela Federação Portuguesa das Associações das Famílias das Pessoas Com Experiência de Doença Mental – Laboratório das Artes da Vista Alegre
- Participação no Encontro Final do projeto Risoterapia organizado pela Associação + Feliz – Museu Marítimo de Ílhavo
- Participação na Cerimónia de Apresentação da VII Edição do Torneio Gafanha Cup – CERCIAV
- Participação na Conferência "Autarcas pelo Clima" – Carcavelos
- Participação na reunião ordinária de março da Assembleia Intermunicipal das Águas do Carvoeiro
- Participação na Sessão Pública de Apresentação do Programa UNIR@Região de Aveiro da Comunidade Intermunicipal da Região de Aveiro - Salão Nobre, Paços do Concelho
- Reunião com o Sr. Presidente da Entidade Regional do Turismo do Centro de Portugal - Dr. Pedro Machado
- Reunião da Associação Nacional de Municípios Portugueses – Municípios do Centro - Coimbra
- Participação na reunião ordinária de abril da Assembleia Intermunicipal das Águas do Carvoeiro – Paços do Concelho
- Visita de trabalho aos Armazéns Gerais da Câmara Municipal de Matosinhos
- Reunião com os utilizadores Cais dos Pescadores – Cais Criativo, Costa Nova do Prado
- Assembleia Geral da Associação Portuguesa de Distribuição e Drenagem de Águas
- Conselho Geral da Fundação Engenheiro António Pascoal - Aveiro
- Receção e reunião com Comitiva de Badalluco, de Itália
- Reunião com a Sra. Secretária de Estado das Pescas – Dra. Teresa Coelho - Lisboa
- Reunião com o Sr. Secretário de Estado do Planeamento – Dr. Eduardo Pinheiro - Lisboa
- Reunião com o Sr. Presidente da Federação Portuguesa de Atletismo – Dr. Jorge Vieira - Linda-a-Velha
- Assinatura dos Contratos Interadministrativos com as Juntas de Freguesia – Salão Nobre, Paços do Concelho
- Reuniões periódicas com as diversas divisões para acompanhamento dos trabalhos em curso
- Reunião da Comissão Deliberativa Sub-Regional do Sistema de Gestão Integrada de Fogos Rurais - Região de Aveiro – Sede da Comunidade Intermunicipal da Região de Aveiro
- Visita à Unidade Industrial da RiaStone, com a presença do Sr. Secretário de Estado da Economia, organização da APICER no âmbito das visitas a empresas do Subsector da Cerâmica Utilitária e Decorativa
- Reunião de trabalho com Agência Portuguesa do Ambiente e Administração de Região Hidrográfica do Centro no âmbito do POC-OMG (Programa da Orla Costeira Ovar – Marinha Grande), Coimbra



- Reunião dos Municípios abrangidos pelo POC-OMG (Programa da Orla Costeira Ovar – Marinha Grande) com a Agência Portuguesa do Ambiente e Administração de Região Hidrográfica do Centro, CIEMar, Ílhavo
- Visita à ExpoJardim – Exponor, Matosinhos - Porto

**PELOUROS**OBRAS PÚBLICAS /  
SANEAMENTO BÁSICO

COESÃO TERRITORIAL/

PLANEAMENTO /URBANISMO

OBRAS PARTICULARES

REABILITAÇÃO URBANA

SERVIÇOS URBANOS

INOVAÇÃO / MODERNIZAÇÃO /

QUALIDADE /MARKETING /

NOTORIEDADE

FREGUESIAS

PATRIMÓNIO EDIFICADO

EFICIÊNCIA ENERGÉTICA

GESTÃO OPERACIONAL

PROTEÇÃO ANIMAL

CONTRAORDENAÇÕES E

EXECUÇÕES FISCAIS

No seguimento daquelas que têm vindo a ser as prioridades de intervenção definidas pelo Executivo em exercício, importa dar nota, no âmbito dos projetos de Reabilitação e Ampliação dos Centros de Saúde de Ílhavo e da Gafanha da Nazaré, que o procedimento para a adjudicação de projetos de especialidades se encontra já concluído, estando, neste momento, em fase de finalização a sua adjudicação, para que se possa dar início ao desenvolvimento dos mesmos. Neste âmbito, é ainda importante destacar que se mantêm as diligências tendo em vista a regularização dos registos dos edifícios, por forma a que a possibilidade de financiamento não seja colocada em causa.

No que respeita ao projeto para o Centro Cívico da Gafanha do Carmo, importa dar nota que o procedimento para a realização da empreitada está em fase de conclusão e celebração de contrato, para que a empreitada seja iniciada de forma tão breve quanto possível.

Relativamente à empreitada para construção de passeios na Praia da Barra, o auto de consignação foi assinado a 15 de maio, tendo a obra iniciado na semana seguinte e encontrando-se, neste momento, a decorrer conforme planeado. Com esta intervenção, prevê-se melhorar as condições de circulação no interior da Praia da Barra, não apenas no que concerne à organização do trânsito e do estacionamento disponível, mas também no que respeita às questões de acessibilidade, numa ótica de melhoria do espaço público, por forma a promover os modos de deslocação suave.

No passado dia 17 de maio foram assinados os Contratos Interadministrativos para o ano 2023 com as Juntas de Freguesia do Município, após aprovação na última sessão desta Assembleia Municipal. Desde essa data que se encontram reunidas as condições para que as Juntas de Freguesia possam iniciar os seus investimentos.

No que respeita ao Sistema de Informação Geográfica (SIG) do Município de Ílhavo, e conforme já indicado, os trabalhos encontram-se em fase de desenvolvimento acelerado. A estrutura albergará dados de todas as áreas de atuação do Município, desde a cartografia e cadastro, passando pelas áreas empresariais, o património municipal, equipamentos e serviços, obras municipais, infraestruturas, toponímia, iluminação pública, instrumentos de gestão territorial, sinalização, arvoredo urbano, ocupação do espaço público, ambiente, gestão das praias, turismo, educação, proteção civil, até à gestão urbanística, no âmbito dos processos de obras. A

estrutura, transversal a todos os serviços municipais, permitirá, conforme explicado noutras ocasiões, ter acesso a todos os dados, de forma imediata, possibilitando uma melhor gestão diária, sendo por isso uma ferramenta de apoio no processo de decisão. Neste momento, no que respeita às áreas empresariais, encontra-se já pronta a base de dados relativa à Zona Industrial da Mota, estando-se a desenvolver a mesma ferramenta para a Zona Industrial das Ervasas. Foram já integradas algumas das obras municipais com dados que incluem informação como a data de execução da obra, datas de manutenções realizadas, investimentos, entre outros elementos

importantes para a monitorização do território. Neste momento, no que respeita à ocupação do espaço público, é já possível ter acesso a todos os pontos, no município, onde existe publicidade, incluindo informação com as suas características.

Os trabalhos no âmbito do Programa da Orla Costeira Ovar-Marinha Grande, apresentam novos avanços, ainda que não consubstanciados. No seguimento da reunião conjunta havida em fevereiro, em Ílhavo, os Municípios foram, entretanto, auscultados individualmente, tendo o Município de Ílhavo sido o primeiro a desenvolver essa reunião de trabalho com a APA no passado dia 10 de maio, em Coimbra. Dessas reuniões individuais de trabalho resultou uma proposta da APA, relativamente aos passos a seguir, apresentada aos corpos políticos dos municípios, em Ílhavo, no passado dia 29 de maio, da qual resultará numa revisão dos Planos de Praia (incluindo o Regulamento de Gestão das Praias Marítimas), na concretização da Comissão de Acompanhamento prevista no POC-OMG, e na revisão da aplicabilidade das medidas de exceção em termos de planeamento do território, por forma a melhor operacionalizar a gestão urbanística.

É ainda importante dar nota das obras de reabilitação da Piscina de Vale de Ílhavo, que se desenvolvem a bom ritmo, prevendo-se que a mesma seja inaugurada já em meados de junho, a tempo de todos os Municípios poderem vir a usufruir deste espaço municipal, já renovado, durante a próxima época balnear.

Os procedimentos para a reabilitação das coberturas do Edifício Sócio-Educativo da Gafanha da Encarnação, bem como da Escola Primária da Costa Nova do Prado, já se encontram em fase de receção de propostas. O procedimento de empreitada para a execução de pavimentações por todo o Município iniciado em 2022, encontra-se neste momento em fase de conclusão, estando neste momento a ser preparado o procedimento de concurso para as pavimentações a executar ainda em 2023, que rondará um investimento próximo dos €300.000,00 (trezentos mil euros). Estas intervenções irão melhorar as condições de segurança e de circulação em todo o território municipal.

No passado dia 24 de maio foi realizada uma reunião conjunta entre a ARH-C – Administração de Região Hidrográfica do Centro, o Movimento Cívico Ambientalista Não Lixes!, a Quercus, a Associação de Surf de Aveiro e o Município de Ílhavo, tendo em vista a preparação do início dos trabalhos de modelação de areias nas praias, incluindo a remoção de areias dos passadiços para a melhoria dos acessos às Unidades Balneares, bem como aos bares existentes. Os trabalhos incluirão também a reparação pontual das madeiras dos passadiços. Refira-se ainda que está em fase de preparação um protocolo de apoio financeiro da APA (Agência Portuguesa do Ambiente) ao Município de Ílhavo, no âmbito da intervenção de requalificação e valorização do sistema dunar das Praias da Barra e da Costa Nova do Prado. Este projeto, a ser executado pelo Município com o apoio financeiro da APA, decorre da necessidade de requalificação e realocação dos passadiços face à dinâmica natural existente nestas áreas. Esta intervenção enquadra-se nas ações previstas no POC-OMG e será complementada com a colocação de paliçadas para retenção de sedimentos, bem como com a revegetação dunar com espécies autóctones, por forma a robustecer o sistema dunar existente.

Ainda no que respeita a intervenções no espaço público, é de referenciar que se encontra em curso a preparação de uma intervenção no Cais da Malhada, em Ílhavo. Esta contemplará a criação de um pequeno parque de merendas com a instalação de mesas e de uma pérgula para sombreamento, bem como a instalação de iluminação autossuficiente, totalmente alimentada por fontes de energia renováveis, por forma a aumentar, não só o tempo útil de utilização do espaço, como a segurança para quem o utiliza, promovendo a iluminação do mesmo.

No seguimento da última Assembleia Municipal, foi, entretanto, lançado o procedimento relativo à Atribuição de Licenças de Utilização Privativa do Domínio Público para a Instalação, Manutenção e Exploração de Pontos de Carregamento para Veículos Elétricos, que se encontra a decorrer.

No âmbito da Mobilidade, destaque-se o procedimento para a elaboração do Plano de Mobilidade Urbana Sustentável (PMUS), que se encontra em fase de conclusão, prevendo-se que seja possível iniciar o mesmo ainda este trimestre. O Plano de Mobilidade Urbana Sustentável, conforme já referenciado, representará um importante instrumento de gestão do território, no que concerne à mobilidade e às opções a tomar para melhorar as condições de tráfego no Município, implementando soluções que melhorem a segurança e, simultaneamente, promovam a utilização dos modos suaves de deslocação. Prevê-se que este Plano, após data de início, seja terminado no prazo de 12 meses. De referir ainda que este possibilitará o envolvimento da comunidade, ao longo do processo, através de ações de participação.

## 2.1 Obras Públicas e saneamento básico

### 2.1.1 Empreitadas / Prestações de serviços

#### OBRAS EM CURSO

- Requalificação e Ampliação do Salão Cultural e da UCSP da Gafanha da Encarnação
- Águas Residuais e Pluviais da Gafanha da Encarnação/ Carmo (PAR 012)
- Vias Municipais – Conservação e Abertura de Novas – Requalificação da Rua das Cancelas – 2.ª Fase
- Vias Municipais - Conservação e Abertura de Novas - Pavimentações no Município de Ílhavo
- Passeios na Praia da Barra - 3.ª Fase
- Obras de Reparação e Manutenção de Coberturas de Edifícios Municipais (Edifício dos Paços do Concelho e Casa da Cultura de Ílhavo)

#### OBRAS ADJUDICADAS

- Elaboração de Projetos de Especialidades, Caderno de Encargos, Medições e Orçamento (Centro de Saúde de Ílhavo e Centro de Saúde da Gafanha da Nazaré) – Aguarda assinatura

#### OBRAS CONCLUÍDAS

- Construção do Corredor Ciclável PAMUS 11 – secção entre a Zona Industrial da Mota, Gafanha da Encarnação, e a Gafanha da Nazaré – Fecho de Contas
- Fábrica das Ideias da Gafanha da Nazaré - Obras de Reparação da Cobertura
- Requalificação do Bairro do Bebedouro (Blocos 2 e 5), Gafanha da Nazaré
- Arranjos Urbanísticos no Município - Rua São Francisco Xavier - Passeios e Estacionamento

#### PROCEDIMENTOS CONTRATAÇÃO PÚBLICA

- Inspeção às obras de arte instaladas sob o Rio Bôco – Ponte Juncal Ancho e Ponte da Vista Alegre
- Centro Cívico da Gafanha do Carmo
- Requalificação e Prolongamento da Rua Dr. Joaquim António Vilão – Gafanha da Nazaré
- Pavimentações no Município de Ílhavo – 2023

## 2.1.2 Fundos comunitários

<p>PRR</p> <p>ACESSIBILIDADES</p> <p>360.º</p>	<ul style="list-style-type: none"> <li>• PRR - Intervenções em Edifícios Públicos: “Casa da Cultura de Ílhavo (CCI) – Porta Automática Interior” com uma despesa elegível total de 3.613,14 €   Em análise</li> <li>• PRR - Programa de Intervenção em Habitações “Remodelação de habitação no centro histórico de Ílhavo” com uma despesa elegível total de 8.753,72 €   Em análise; prestados esclarecimentos em 26/05/2023</li> </ul>
<p>PORTUGAL 2020</p>	<p><b>Candidaturas em análise:</b></p> <ul style="list-style-type: none"> <li>▪ Requalificação e Ampliação do Salão Cultural e da UCSP da Gafanha da Encarnação   Esclarecimentos enviados em 26/01/2023</li> <li>▪ Reabilitação da Piscina Municipal de Ílhavo - Eficiência Energética   Esclarecimentos enviados em 31/01/2023</li> </ul> <p><b>Reprogramações submetidas:</b></p> <ul style="list-style-type: none"> <li>▪ Requalificação dos Acessos e Zona Verde Junto ao CIEMar   Submetida em 07/02/2023</li> <li>▪ PAMUS – Percurso 1 – Corredor Ciclável – Centro de Ílhavo - Zona Industrial da Mota</li> <li>▪ Requalificação dos Blocos 2 e 5 do Conjunto Habitacional do Bebedouro, Gafanha da Nazaré – Submetida em 28/03/2023</li> </ul> <p><b>Reprogramações aprovadas:</b></p> <ul style="list-style-type: none"> <li>▪ Centro para a Valorização e Interpretação da Religiosidade ligada ao Mar e Loja Social – Reabilitação do Antigo Quartel dos Bombeiros   Aprovada em 04/04/2023</li> <li>▪ Área de Acolhimento Empresarial da Gafanha de Aquém, São Salvador, Ílhavo   Aprovada em 03/04/2023</li> <li>▪ PAMUS – Percurso 2 – Corredor Ciclável – Centro de Ílhavo - Avenida dos Bacalhoeiros (Nó)   Aprovada em 30/05/2023</li> </ul> <p><b>Pedidos de Pagamento aprovados/ submetidos:</b></p> <ul style="list-style-type: none"> <li>▪ 17.º Pedido de Pagamento (Saldo Final) da Candidatura n.º CENTRO-09-2316-FEDER-000092 “Centro para a Valorização e Interpretação da Religiosidade ligada ao Mar e Loja Social – Reabilitação do antigo Quartel dos Bombeiros”</li> <li>▪ 8.º Pedido de Pagamento (Saldo Final) da Candidatura n.º CENTRO-09-2316-FEDER-000092 “Área de Acolhimento e Inovação Empresarial da Gafanha de Aquém, São Salvador, Ílhavo (AAIE)”</li> <li>▪ 1.º Pedido de Pagamento do Projeto PRR “Construção de Passeios na Avenida Nossa Senhora da Saúde”</li> </ul>

**Reporte de indicadores submetidos e aprovados:**

- Requalificação da Rua João Carlos Gomes | Aprovado em 18/05/2023
- Requalificação da Rua Carlos Marnoto | Aprovado em 29/03/2023
- Requalificação do Bairro dos Pescadores
- Requalificação do Parque da Malhada
- Requalificação do Espaço Urbano Central / Jardim Henriqueta Maia | Aprovado em 18/05/2023
- Centro para a Valorização e Interpretação da Religiosidade ligada ao Mar e Loja Social – Reabilitação do Antigo Quartel dos Bombeiros
- Percurso 8 - Corredor Ciclável – Secção entre a Bresfor/ Rotunda da APA/ Ponte da Barra
  
- Não foi recebido montante FEDER nas candidaturas acompanhadas pela DOIA durante o 2.º trimestre de 2023

**2.1.3 Núcleo de Ambiente e Alterações Climáticas**
**AMBIENTE E  
ALTERAÇÕES  
CLIMÁTICAS**

- Implementação e acompanhamento de projetos de educação ambiental
- Acompanhamento a todas as operações de gestão de resíduos municipais
- Acompanhamento e monitorização do Plano Municipal de Adaptação às Alterações Climáticas
- Preparação da Época Balnear 2023
- Preparação da implementação do sistema de recolha de Biorresíduos

**2.1.4 Projetos**
**PROJETOS  
EM EXECUÇÃO**

- Escola Básica da Gafanha da Encarnação Norte
- Requalificação e Ampliação do Centro de Saúde da Gafanha da Nazaré
- Reabilitação e Ampliação do Centro de Saúde de Ílhavo
- Ampliação do Parque Urbano da Malhada
- Ampliação do Fórum da Maioridade da Gafanha da Nazaré
- Projeto de Arborização e Espaços Verdes do Cais da Malhada
- Reversão do piso 0 do edifício dos Paços do Concelho
- Requalificação da Loja de Turismo de Ílhavo

## 2.2 Coesão territorial, planeamento e urbanismo

### 2.2.1 Planeamento e Ordenamento do Território

#### i. Alteração do PDM de Ílhavo no âmbito do quadro legal

A Alteração do PDM foi publicada em Diário da República através do Aviso n.º 8347/2023, de 24 de abril. Na sequência da publicação, foi criada, em conjunto com o Gabinete de Comunicação, uma nova página no site CMI na qual foi disponibilizado o conteúdo documental em vigor. As peças desenhadas foram preparadas e disponibilizadas nas plataformas de Emissão de Plantas e no Ílhavo Interativo.

#### ii. Delimitação da Carta da REN - trabalhos preparatórios

No seguimento dos trabalhos preparatórios dos quais se destacam a aquisição ao LNEG, da Carta Geológica do Município de Ílhavo, foi remetida à Câmara proposta para abertura do procedimento de delimitação da Carta da REN.

#### iii. Grupo de Trabalho do Programa da Orla Costeira Ovar-Marinha Grande

Na sequência do trabalho que tem sido desenvolvido tendente à alteração do POC-OMG, realizou-se a 10 de maio, na ARH-C uma reunião com o objetivo de debater as perspetivas da ARH-C, enquanto entidade que tutela a matéria, e da CMI, enquanto entidade gestora dos territórios em causa, os constrangimentos que se colocam à implementação do POC e a possibilidade de se perspetivarem soluções conjuntas que permitam articular o regime de risco e a gestão urbanística.

Encontra-se em desenvolvimento pela DOPGU, com o apoio da DPOM, a proposta de Alteração Planos de Intervenção de Praias, nomeadamente na necessidade/oportunidade de:

- alterar o Regulamento de Gestão das Praias Marítimas do troço Ovar-Marinha Grande
- definir novas unidades balneares e respetivos apoios
- alterar a tipificação dos apoios atualmente definidos

#### iv. Programa Estratégico Intermunicipal “Unir@Região de Aveiro - contributos DPOM

A CMI e a CIRA, no seguimento dos trabalhos em curso, apresentaram publicamente no Salão Nobre da CMI, no dia 5 de abril, o Programa “Unir@Região de Aveiro”, e a Estratégia Integrada do Plano de Ação da Região de Aveiro 2030, com o intuito de reforçar a participação e o envolvimento dos cidadãos.

#### v. Programa Regional de Ordenamento do Território do Centro (PROT-C) - Contributos da CMI - 1ª reunião da CC

No âmbito dos trabalhos de elaboração do Programa Regional de Ordenamento do Território do Centro (PROT-C), foi realizada uma reunião promovida pela CCDR-C, no salão nobre da CIRA a 23 de março, para apresentação dos documentos desenvolvidos e sua explicação, com vista à recolha de contributos dos Municípios da CIRA.

#### vi. 2ª Ampliação da RIASTONE

Em resposta, à proposta da CMI, o ICNF procedeu à validação da permuta de terrenos para a 2ª Ampliação da RIASTONE, a 12 de maio. Foi elaborada pela DPOM a Memória Descritiva e Justificativa que demonstre com fundamentação válida, inequívoca e rigorosa a imprescindibilidade da parcela de terreno incluído na MNG, tendo



sido também preparadas as shapés correspondentes às condicionantes, assim como enviado o documento solicitado pelo ICNF a 19 de maio, no sentido da conclusão do procedimento.

#### **vii. Relatório sobre o Estado do Ordenamento do Território - REOT**

Foi retomada a elaboração do REOT, documento que procurará retratar a dinâmica do território e fazer o balanço dos planos territoriais, fundamentando uma eventual necessidade de revisão, encontrando-se em desenvolvimento e maturação a versão base executada. Neste momento, encontra-se elaborada uma versão preliminar do Relatório, para análise, desenvolvimento e consolidação.

#### **viii. Áreas de Reabilitação Urbana**

No âmbito das Áreas de Reabilitação Urbana (ARU), iniciaram-se os trabalhos para ponderação relativamente à ARU existente no Município de Ílhavo e possibilidade de delimitação de novas áreas deste tipo noutras zonas do Município, em articulação com a DOPGU.

### **2.2.2 Mobilidade e Transportes**

#### **i. Autoridade Regional de Transportes (ART) / Concessão do Serviço Público de Transporte de Passageiros (SPTP) na Região de Aveiro**

Na sequência da 1ª reunião do Grupo de Trabalho da Autoridade Regional de Transportes - GT ART (15 de março) e da solicitação feita pelo concessionário, a DPOM, após a realização de trabalho de campo e de gabinete, reuniu a informação da rede SPTP, designadamente:

- localização exata das paragens (morada e coordenadas), respetiva ordem por linha/sentido, codificação e designação;
- verificação da existência, em cada paragem, de abrigo, postelete e sinalização vertical - H20a;
- localização postos para emissão de cartão e de carregamento;
- contributos para o plano de comunicação;

tendo sido remetida, de acordo com prazo estipulado.

Para efeitos de validação superior e ações tidas por convenientes, foram desenvolvidas as seguintes plantas:

- localização / designação das paragens
- sinalização vertical - H20a
- abrigos

Realizou-se a 12 de abril a 2ª reunião do GT ART com a nova concessionária que teve como principais objetivos:

- fazer o ponto de situação dos elementos entregues pelas CM ao concessionário;
- sistematizar assuntos em tratamento e pendentes fundamentais ao desenvolvimento - 2ª fase do projeto.

No âmbito da programação de reuniões restritas entre o concessionário e cada um dos municípios, realizou-se, na CMI uma reunião com enfoque no desenvolvimento da operação no Município, na qual foram abordadas questões como o transporte de alunos, designadamente a necessidade de compatibilização horária, a definição

do período escolar/paragens letivas, a emissão e monitorização dos passes estudante e a definição dos locais para instalação dos postos de emissão e carregamento de cartão.

Está em curso a análise da informação remetida pelo concessionário a 30 de maio para efeitos de validação e fecho da rede SPTP.

## ii. Semana Europeia da Mobilidade

No âmbito dos trabalhos já iniciados para preparação e planificação da Semana Europeia da Mobilidade, foram realizadas novas reuniões com o Grupo de Trabalho, para se apresentarem e discutirem propostas de ações com maior detalhe.

## iii. Plano de Mobilidade Urbana Sustentável - PMUS

No âmbito do Procedimento para a Aquisição de Serviços para a elaboração do Plano de Mobilidade Urbana Sustentável do Município de Ílhavo, a DPOM participou na elaboração do Caderno de Encargos.

O procedimento concursal encontra-se a decorrer, encontrando-se as propostas em análise.

### 2.2.3 SIG – Sistema de Informação Geográfica

#### i. Site Ílhavo Interativo – Mais camadas, mais informação e mais ferramentas

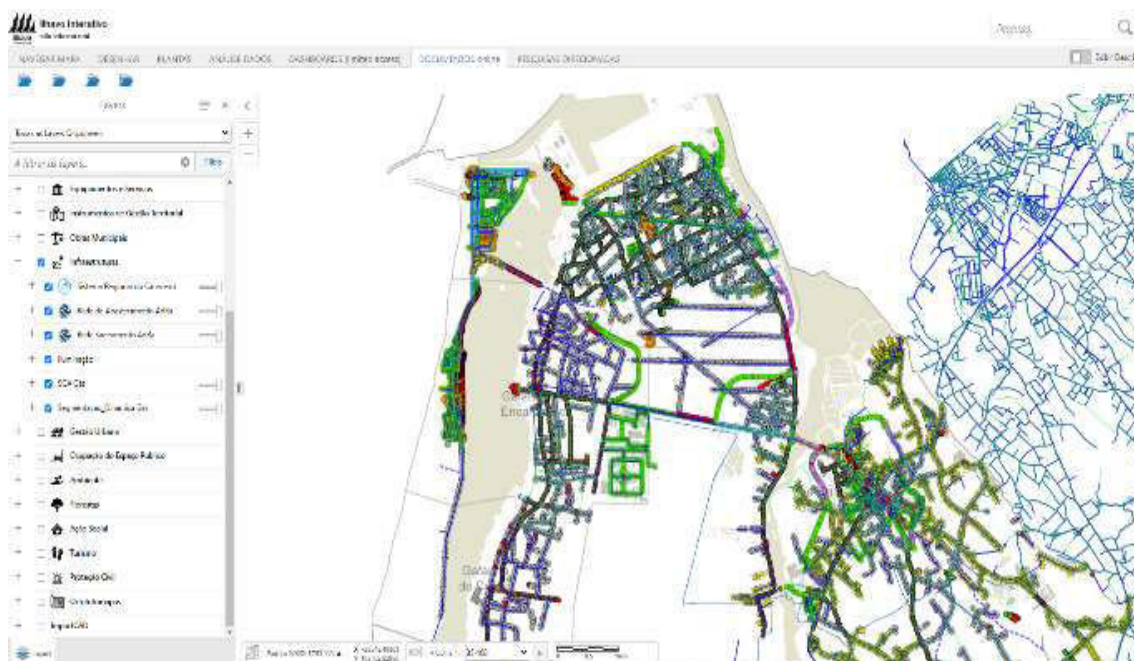

Figura

1 | SIG - Imagem meramente exemplificativa

Para além da atualização diária dos técnicos, com a integração da informação geográfica que lhes compete, o serviço de SIG acrescenta novas temáticas/camadas de informação, desenvolve ferramentas à medida para o apoio à decisão, dá formação e executa alguma manutenção.

Durante o período de 16 de março e 31 de maio foram acrescentadas camadas nas seguintes temáticas:

Temáticas Gerais	Novas camadas de informação
Cartografia e Cadastro	+4 temas na área da cartografia geológica
Toponímia e números de porta	+1 melhoria ferramenta de pesquisa
Áreas Empresariais	+1 dashboard para monitorização e análise
Reabilitação Urbana	+1 na área da ARU
Equipamentos e Serviços	+2 na área da saúde
Obras Municipais	+1 dashboard para monitorização e análise
Gestão Urbana	+1 ferramenta de importação de ficheiros CAD +3 novos utilizadores
Ambiente	+1 tema na área dos circuitos RSU
Ação Social	+1 dashboard para monitorização e análise
Proteção Civil	+1 Atualização ligações externas
Cadastro Predial	+1 atualização
Património Municipal	+1 formação aos técnicos
Instrumentos de Gestão Territorial	+1 na área dos PMOTs - PDM
Infraestruturas	+2 Iluminação pública e rede de Gás +1 formação aos técnicos +1 Dashboard para monitorização e análise
Ocupação do espaço público	+1 Dashboard para monitorização e análise +1 na área da programação/propostas

ii. Áreas de Interesse ao Investimento



Figura 2 - SIG - Imagem meramente exemplificativa

A sistematização da informação relativa às Áreas de Interesse ao Investimento, entre as Obras Particulares e SIG, está consolidada, estando já disponível na plataforma interna o formato de visualização em *dashboard* para consulta, com acesso a alguns utilizadores.

A informação constante neste visualizador é dinâmica, refletindo o trabalho da equipa das obras particulares na identificação dos valores a partir de documentação e levantamento de campo.

### iii. Ocupação do Espaço Público



Figura 3 - SIG - Imagem meramente exemplificativa

Para a análise da ocupação do espaço público no âmbito da publicidade, foi realizado levantamento de campo diretamente na Base de Dados com apoio das novas tecnologias SIG para a verificação de várias situações, por parte do corpo técnico das Obras. Ao mesmo tempo foi verificado no posto de trabalho o resultado do levantamento e realizado o trabalho de correção. Com a ligação do SIG a outro sistema de informação de dados, os técnicos puderam analisar situações de ordem processual e fiscal. A recolha e análise com recurso às novas tecnologias permitiu à equipa acelerar processo de programação das OEP.

### iv. Iluminação Pública

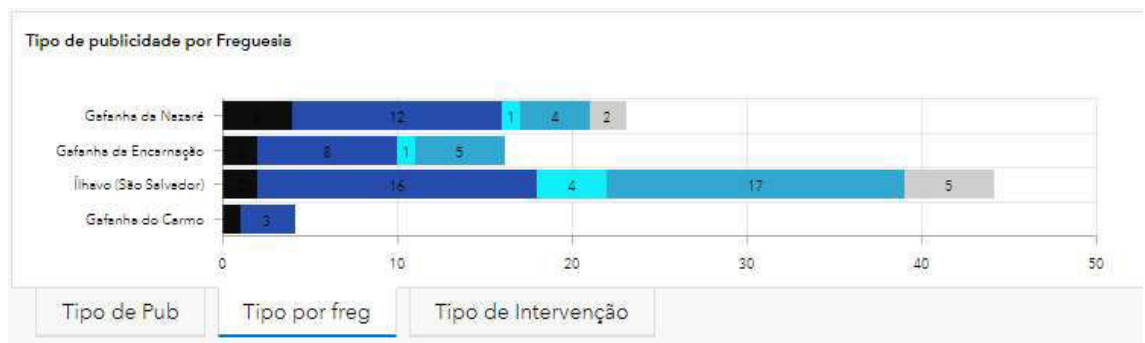

Figura 4 - SIG - Imagem meramente exemplificativa

A iluminação pública é um tema de extrema importância na segurança dos espaços públicos, pelo que foi outra prioridade na execução de trabalhos entre o SIG e a Divisão dos Serviços Urbanos.

A integração na Base de Dados foi relativamente rápida com o apoio do corpo técnico da DGESU resultando em camadas de informação no *IlhavoInterativo* e plataforma de monitorização do estado e colocação da iluminação.

## v. ODS – Objetivos de Desenvolvimento Sustentável

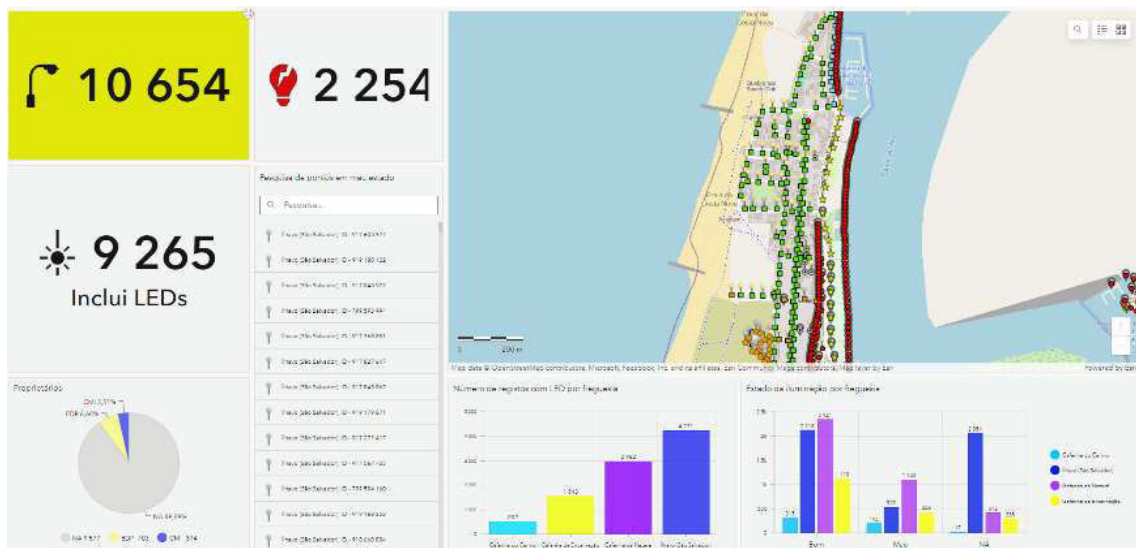
ODS Desenvolvimento Sustentável em Ílhavo



Índice de Longevidade



Figura 5 - Imagem ilustrativa do trabalho desenvolvido

Com o início do Estágio PMBET (Programa Municipal de Bolsas de Estágio de trabalho) no serviço de Sistemas de Informação Geográfica, abriu-se novo âmbito de aplicação da informação geográfica no município de Ílhavo. Os Objetivos de Desenvolvimento Sustentável estipulados na Agenda 2030 da ONU, são um instrumento de referência para o desenvolvimento social, ambiental, económico e de governança. Os sistemas de informação geográfica vão acelerar o atingir dos objetivos através do acesso mais rápido aos dados e da disponibilização de indicadores calculados e/ou extraídos dos mapas (geográficos e estatísticos). O trabalho desenvolvido pela estagiária, visa a Recolha permanente de indicadores, o Ranking na Região de Aveiro, apresentar Propostas e monitorizar os dados.

### vi. Solicitação do Setor da Educação

Solicitação do setor da educação aos serviços SIG, para elaboração de lotes de transporte em táxi (percursos) para alunos com necessidades educativas especiais, para adendas ao concurso de aquisição de serviços.

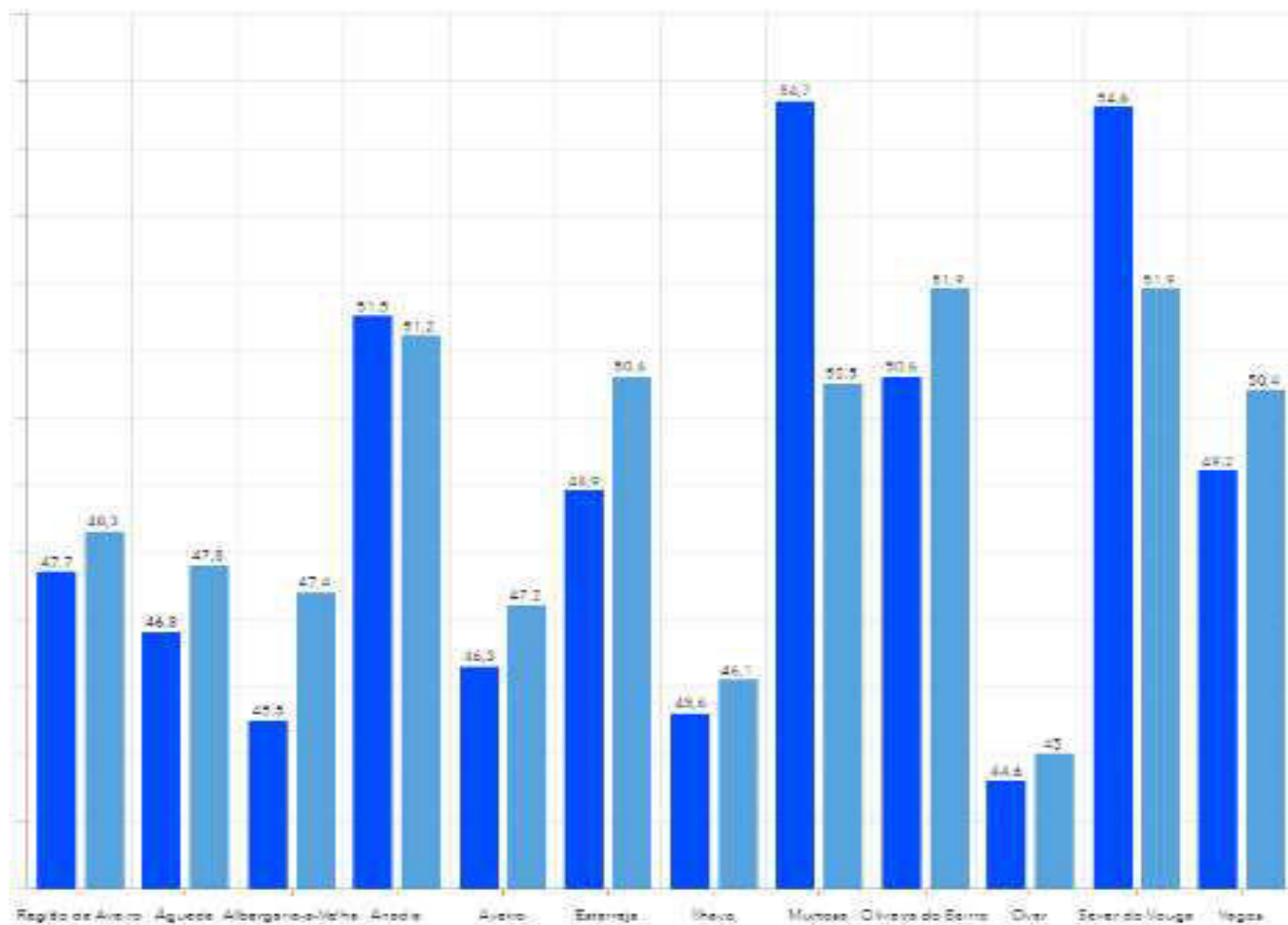
## 2.2.4 Cadastro Simplificado – Balcão Único do Prédio (BUPi)

Foram concluídas 1686 RGG - Representação Gráfica Georreferenciada. O município de Ílhavo apresenta, neste momento, 34,82% das RGG executadas.

Tabela 11 - RGG Municípios CIRA

Municípios da CIRA	Nº Matrizes Rústicas	Objetivos BUPi	RGG Finalizadas	% Atingida
<b>Ílhavo</b>	16135	4841	1686	34,82%
<b>Águeda</b>	90875	27263	12147	44,55%
<b>Albergaria-a-Velha</b>	53948	16184	4871	30,10%
<b>Anadia</b>	79835	23951	12095	50,50%
<b>Aveiro</b>	42360	12708	3293	25,91%
<b>Estarreja</b>	54514	16354	5301	32,41%
<b>Murtosa</b>	26343	7903	2108	26,67%
<b>Oliveira do Bairro</b>	36371	10911	6304	57,78%
<b>Ovar</b>	31220	9366	4264	45,53%
<b>Sever do Vouga</b>	55528	16658	9189	55,16%
<b>Vagos</b>	47050	14115	7014	49,69%

Fonte: <https://bo.bupi.gov.pt/Dashboard> em 31/05/2023, com dados atualizados a 30/05/2023.

### i. Formação dos Técnicos Habilitados - BUPi Envolve

No dia 13 de abril pelas 15h realizou-se mais uma ação de formação de Técnicos Habilitados - BUPi Envolve - 9ª sessão. A ação teve lugar em Figueiró dos Vinhos e foi transmitida online.

### ii. Georreferenciação de prédios rústicos do Porto de Aveiro

Durante o período em que o técnico habilitado Bruno Silveira não tem marcações para o balcão BUPi, o mesmo tem efetuado a georreferenciação de prédios rústicos respeitantes à Administração do Porto de Aveiro (APA). Os polígonos desses prédios rústicos são desenhados com base em *shapefiles* fornecidas pela APA e correspondem a:

- património da APA;
- prédios rústicos expropriados que incidem sobre a área da APA mas que não foram eliminados;
- prédios rústicos não expropriados que incidem sobre a área da APA.

Complementando este processo, são descarregadas as cadernetas prediais dos respetivos prédios rústicos. O objetivo é juntar toda esta informação (à qual faltam os autos de expropriação) para submetê-la a registo no balcão BUPi. Até ao momento foram identificados 630 prédios rústicos.

### iii. Reunião com a Estrutura de Missão E-BUPi

Realizou-se no passado dia 22 de maio, nas instalações da CMI, uma importante reunião no âmbito dos trabalhos desenvolvidos pelo Balcão BUPi. Estiveram presentes os representantes da CMI, da eBUPi, da Conservatória de Ílhavo, da Repartição de Finanças de Ílhavo e da CIRA. Na ordem de trabalhos estiveram os seguintes temas:

1 - Problemas na elaboração de RGGs - sobreposição com Domínio Público (vias e DPH/ DPM);

2 - Interoperabilidade (CMI/ Conservatória de Ílhavo/ AT de Ílhavo);

3 - Novo Regime Jurídico do Cadastro Predial (aprovado RCM em 26 de janeiro de 2023, ainda não publicado);

4 - Futuro do balcão BUPi;

Relativamente aos próximos passos ficou agendada uma reunião de trabalho conjunto a realizar a 26 de junho, na CIRA, para aprofundar o projeto-piloto sobre RGGs em DPH/DPM, assim como clarificar os procedimentos a desenvolver com estes complexos processos..

#### 2.2.5 Topografia e Cadastro

Neste período surgiram solicitações das várias divisões técnicas da CMI (DOPGU/ DOIA/ DAG - Património), tendo sido executados:

- 24 verificações de alinhamentos de processos de obras em articulação com a DOPGU;

- 8 levantamentos topográficos executados, encontrando-se pendente 3 levantamentos topográfico.

No âmbito da atualização da cartografia (trabalho executado em gabinete) através dos levantamentos externos (processos de obras), registaram-se:

- 24 processos de atualização (com base nos processos de obras particulares).

- 8 processos de atualização com base nos LTs.

- 297 RGGs - processos de atualização com base no balcão BUPi.

### 2.3 Obras Particulares e Reabilitação Urbana

#### i. Requerimentos

No quadro seguinte traduz-se a quantidade de requerimentos, por tipo, que deram entrada no período de 16/03/2023 a 31/05/2023, no Gabinete de Atendimento Geral (GAG) e na Secção de Apoio Administrativo (SAA) da Divisão de Obras Particulares e Gestão Urbana (DOPGU), para posterior tratamento em termos de informação, despacho e notificação:

Tabela 12 | N.º de Requerimentos por Tipologia

Ambiente	1
Arquitetura	60
Arquitetura e especialidade	16
Averbamento	12
Certidão	73
Comunicação prévia obras	3
Comunicação prévia estabelecimentos	50
Cópias	26
Demolição	4
Destaque de parcela	12
Diversos	53
Emissão de alvarás	56
Esclarecimentos entidades externas	13
Especialidades	27
Exposições	11
Ficha técnica da habitação	7
Gabinete Técnico Florestal	30
Horário de funcionamento	1
Informação prévia/Direito informação	46
Informação prévia loteamento	4
Início de obra	45
Inspeção elevadores	59
Junção de elementos	60
Legalizações	15
Loteamento	7
Número de polícia	5
Obras de urbanização	32
Ocupação Espaço Público/PUB	33
Ocupação Espaço Público Obras	50
Propriedade horizontal	6
Prorrogação licença	34
Renovação licença	2
Utilização	50
Verificação de alinhamentos	34
Vistorias	9
<b>Total</b>	<b>946</b>



## Percentagem da tipologia no total de 946 registos



Gráfico: DOPGU • Fonte: Município de Ílhavo • Criado com Datawrapper

## ii. Documentos Produzidos

No quadro seguinte resume-se a quantidade de trabalho, traduzida em número de documentos produzidos nas áreas executiva, técnica e administrativa afetas à DOPGU, no mesmo período:

Tabela 13 | N.º de documentos/ trabalhos executados

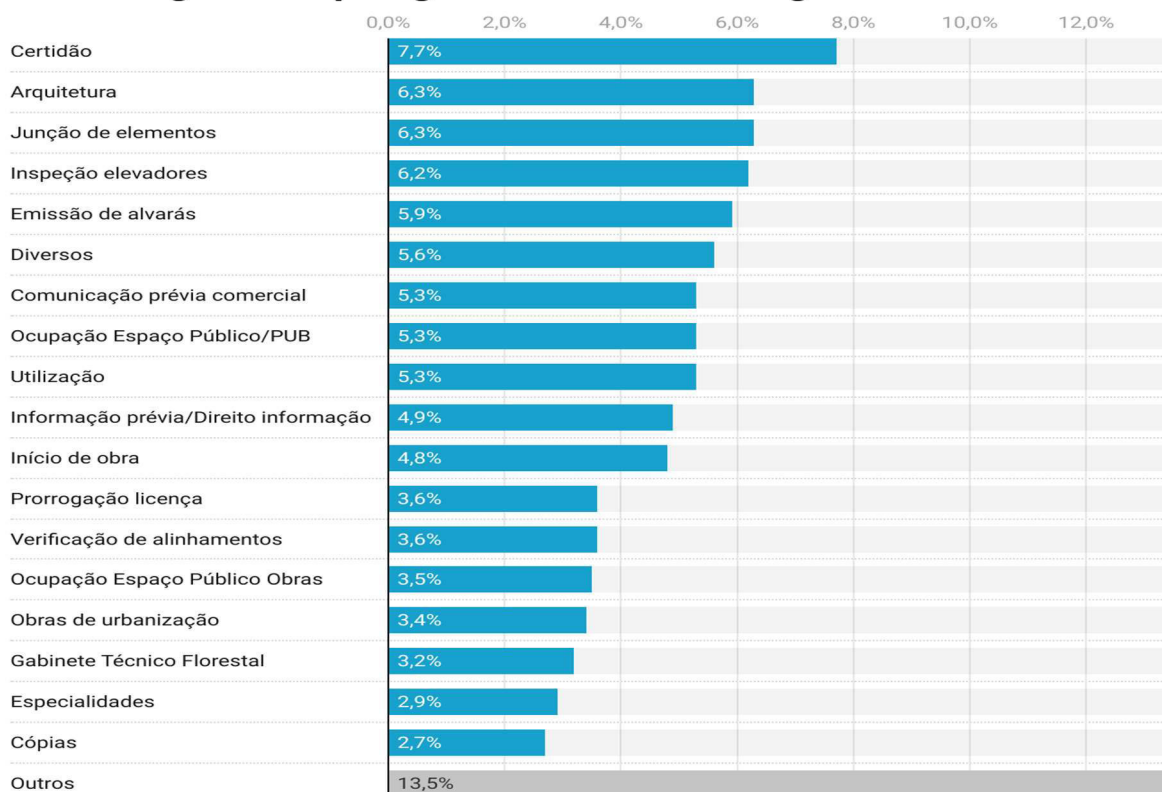
Informações	767
Despachos	751
Notificações	1004
Certidões	101
Alvarás URBANISMO	98
Faturas emitidas Ocupação Espaço Público/Publicidade	65
Fatura pagas OEP/Publicidade	69
Instalação Estabelecimentos (RJACSR)	17
Instalação Indústria (SIR)	0
Reuniões técnicas com municípios	64
Vistorias	127

Tabela 14 | Receitas

Receita Urbanismo	€77.383
Receita Ocupação Espaço Público	€17.559
<b>Receita Total (euros)</b>	<b>€94.942</b>

### iii. Atendimento ao Público

No quadro seguinte resume-se, para o período em análise, a quantidade de munícipes atendidos no GAG para tratar de assuntos no âmbito de obras particulares:

Tabela 15 | N.º de atendimentos efetuados

Total	<b>3102</b>
Média diária de atendimentos	47

## Assuntos relativos aos 3102 atendimentos de Urbanismo



Gráfico: DOPGU • Fonte: Município de Ílhavo • Criado com Datawrapper

### Percentagem de alvarás por freguesia

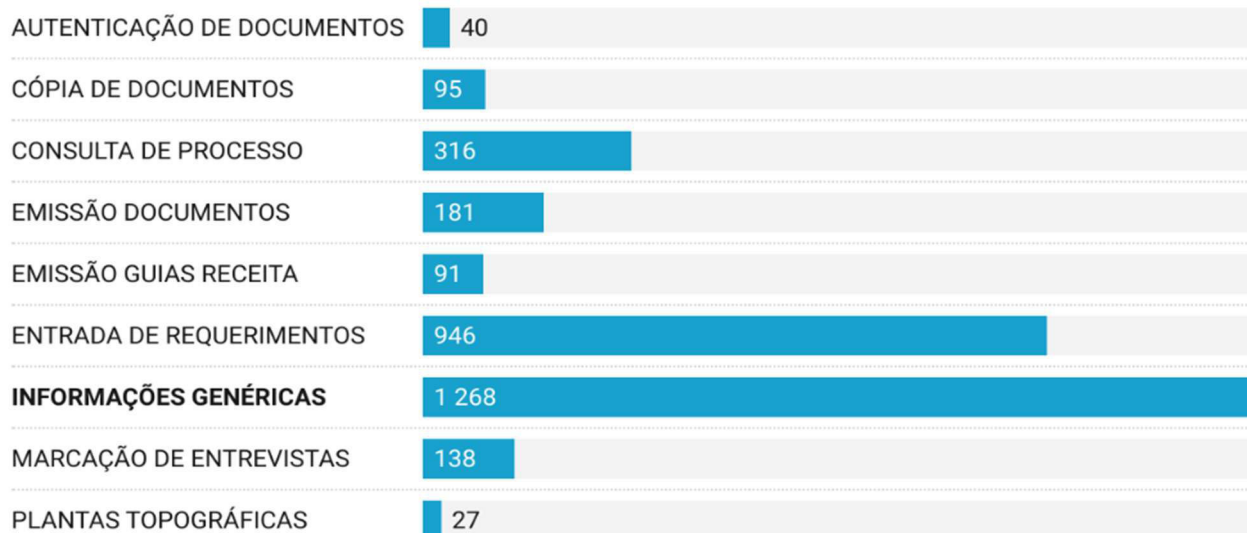
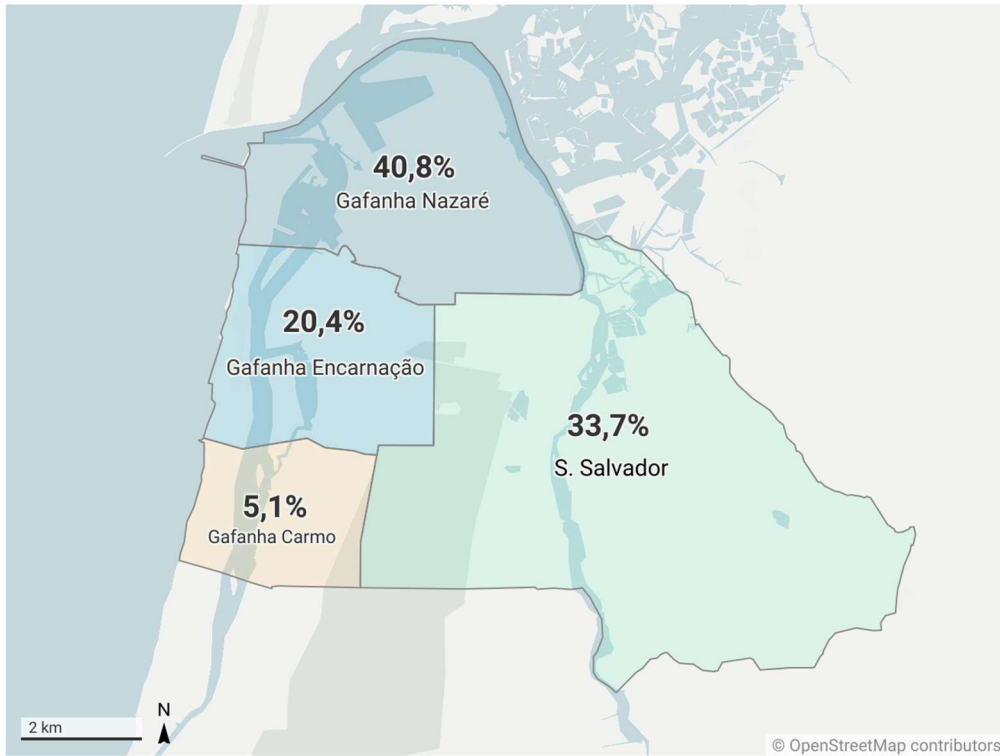

Map: DOPGU • Source: Município de Ílhavo • Created with Datawrapper

### Emissão de alvarás de construção por freguesia

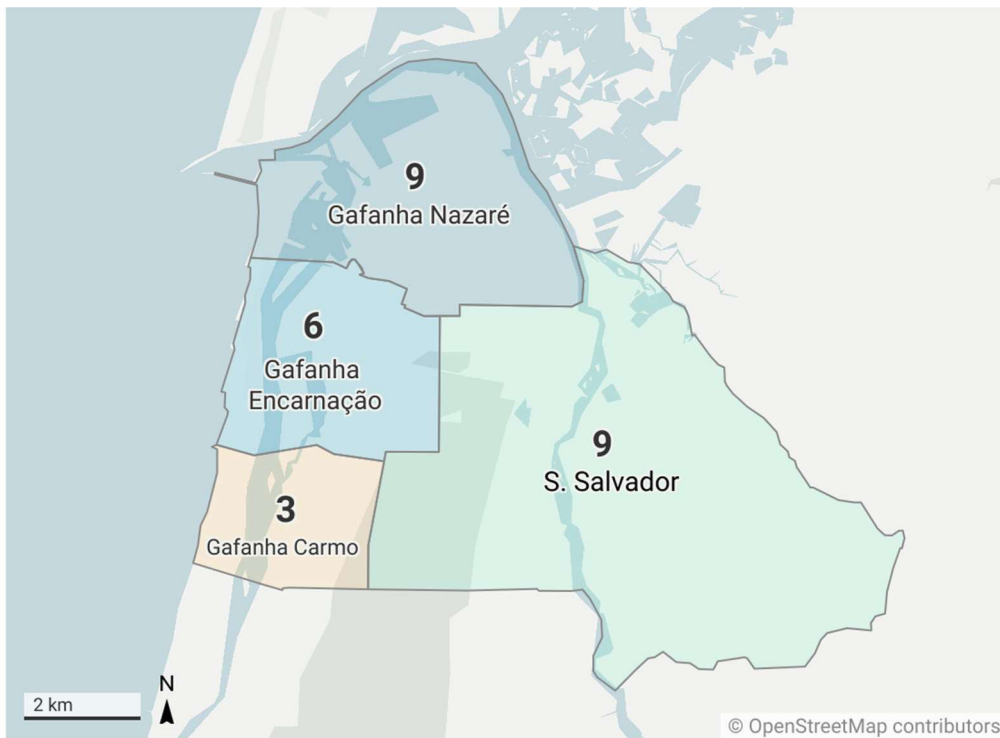

Map: DOPGU • Source: Município de Ílhavo • Created with Datawrapper

## 2.4 Gestão Operacional (Frota, Armazéns, Trânsito, Segurança Rodoviária Sinalização e Toponímia)

**ESPAÇOS VERDES**

- Manutenção habitual de relvados e jardins
- Replantação de árvores e manutenção na rotunda junto aos Armazéns Gerais
- Cortes de relva na Praia da Barra, Costa Nova do Prado, São Salvador e Gafanha do Carmo
- Manutenção de Espaços Verdes na Escola Secundária da Gafanha da Nazaré
- Limpeza e manutenção de rotundas na Gafanha de Aquém e S. Salvador
- Limpeza de canteiros na Av. 25 de Abril, em Ílhavo
- Limpeza de árvores na Gafanha do Carmo e na Gafanha da Encarnação
- Limpezas das caleiras junto aos Edifícios Sócio Educativo da Gafanha e Sócio-Educativo da Gafanha do Carmo
- Limpeza e manutenção de espaços verdes na Associação dos Amigos da Malha da Carvalheira
- Trabalhos de manutenção no separador central da Estrada da Mota
- Trabalhos de reposicionamento dos tubos de rega gota-a-gota do Jardim Henriqueta Maia

**ESPAÇOS PÚBLICOS**

- Limpeza de árvores junto ao Centro Escolar da Gafanha de Aquém
- Limpeza na Ciclovia da Praia da Barra
- Limpeza de areias junto às instalações sanitárias da Rua Manuel Facica, na Praia da Barra
- Limpeza e manutenção dos parques infantis da Quinta da Barra e do Ribas Parque
- Manutenção de passeios na zona das Cancelas, junto à entrada da Escola Básica José Ferreira Pinto Basto
- Manutenção das instalações sanitárias das praias;
- Construção de Passeios na Associação dos Amigos da Malha da Carvalheira
- Limpeza do espaço exterior do CIEMar e da saída do Aquário dos Bacalhaus do Museu Marítimo de Ílhavo
- Manutenção de sinais rodoviários em várias localizações do Município
- Construção dos novos silos para armazenamento de Areias nos Armazéns Gerais
- Transporte de cadeiras para a Casa da Cultura de Ílhavo
- Conclusão dos trabalhos de substituição dos estrados em “deck”, trapiches, do Cais dos Pescadores da Costa Nova do Prado
- Montagem e desmontagem de bancada na Av. 25 Abril, no âmbito das comemorações do 49º Aniversário do 25 Abril, bem como das festividades do Feriado Municipal de Ílhavo
- Manutenção e limpeza dos diversos Parques Infantis do Município
- Recuperação e reabilitação de pontos de iluminação na Calçada Arrais Ançã na Costa Nova do Prado
- Manutenção de redes dos campos de jogos da Praia da Barra e do Jardim Oudinot
- Manutenção de luminárias
- Conclusão dos trabalhos de demolição e remoção do Quiosque no Largo do Farol da Praia da Barra

## EDIFÍCIOS E EQUIPAMENTOS

- Limpeza da câmara dos subprodutos do Mercado da Costa Nova do Prado
- Acompanhamento dos trabalhos de manutenção e beneficiação dos equipamentos de climatização da Fábrica das Ideias da Gafanha da Nazaré
- Acompanhamento de diversas ações de manutenção de estruturas de alumínio (portas, janelas e envidraçados), levadas a cabo em diversos equipamentos escolares Municipais
- Reparação do Chiller da Climatização do Museu Marítimo de Ílhavo
- Acompanhamento dos trabalhos de reabilitação e remodelação da Piscina Municipal de Vale de Ílhavo
- Reparações diversas em vários pontos de iluminação no Edifício dos Paços do Concelho
- Recuperação das Unidades de Tratamento de Águas do Museu Marítimo de Ílhavo
- Substituição de máquina de lavar loiça na cozinha dos Armazéns Gerais
- Reparação das duas máquinas de lavar (copos e pratos) da Escola Secundária da Gafanha da Nazaré
- Reparação das armaduras da iluminação de emergência do Museu Marítimo de Ílhavo
- Substituição de tomadas elétricas na Escola Básica da Costa Nova do Prado e no ATL
- Instalação de células de presença e movimento na iluminação dos espaços interiores de circulação do Centro Escolar de Vale de Ílhavo
- Reparação de anomalias elétricas no corredor exterior do Edifício dos Paços do Concelho – Substituição do controlador horário da iluminação do referido espaço
- Colocação e montagem de armaduras de iluminação exteriores na Escola Básica de 2.º e 3.º Ciclos da Gafanha da Encarnação
- Instalação e montagem de novos eletrodomésticos, no âmbito da preparação de habitações sociais para entrega a novos utentes, na urbanização do Bebedouro, na Gafanha da Nazaré
- Acompanhamento das ações de manutenção anual das caldeiras de aquecimento das águas quentes sanitárias instaladas nos diferentes equipamentos escolares Municipais
- Reparação e manutenção de semáforos, em diversos pontos do Município
- Trabalhos de manutenção da frota, nomeadamente, viaturas ligeiras e pesadas, e máquinas de jardinagem
- Reparação e reabilitação da porta da entrada no Jardim de Infância da Gafanha da Encarnação Sul
- Reparação de avarias na domótica do Centro Escolar de Vale de Ílhavo e substituição por sistema de sensores
- Manutenção Geral nos monolumes das cozinhas do Mercado da Costa Nova do Prado e dos Armazéns Gerais
- Manutenção nas Unidades de Tratamento de Águas da Piscina Municipal da Gafanha Nazaré e de Ílhavo (substituição de correias trapezoidais)
- Reposição de pastilhas de cloro nas fontes e lagos em vários fontanários do concelho
- Pesquisa e reparação de fuga de água no Jardim de Infância da Gafanha da Encarnação Sul
- Pinturas no Centro Escolar de Vale de Ílhavo
- Recolha de resíduos diferenciados dos ecopontos existentes nos Centros Escolares
- Recolha de resíduos diferenciados dos ecopontos dos diferentes Edifícios Municipais
- Pinturas na Escola Básica da Chave e na Escola Básica da Chousa Velha

## EVENTOS

- Apoio nos transportes e montagens em várias atividades e outros eventos culturais e desportivos realizados, a saber:
- Festival Palheta
- Feira da Saúde e da Família
- “SATA-TE” - Feira do Emprego e da Formação

## 2.5 Proteção Animal

No quadro seguinte resume-se a atividade do Centro de Recolha Oficial de Animais de Companhia de Ílhavo (CROACI) no período em discussão, nomeadamente:

Tabela 16 | Atividade Croaci

	Março	Abril	Maió	Total
Animais recolhidos na via pública	0	0	0	4
Animais entregues no CROACI	8	2	1	14
Animais restituídos ao detentor	2	1	0	5
Animais adotados	10	10	6	30
Ocisão de animais	0	0	1	2
Animais esterilizados	19	4	1	27
Programa CED – Captura/ Esterilização/ Devolução gatídeos	8	10	0	38

- Atendimento, telefónico e presencial, a munícipes relativo a informações sobre vacinação antirrábica, identificação eletrónica e esterilizações de canídeos e felídeos;
- Divulgação e promoção da adesão ao Programa CED - reunião com vários cuidadores para revisão das antigas colónias e necessidades subjacentes;
- Ações de inspeção visual de pescado apreendido pela Unidade de Controlo Costeiro da GNR e Polícia Marítima do C. L. Aveiro, no Porto de Pesca de Aveiro;
- Continuação da revisão dos regulamentos do CROACI que se encontram desfasados da legislação em vigor;
- Sessão de esclarecimento, a 11 de abril, às crianças na Escola Básica da Chousa Velha sobre animais abandonados e sobre cuidados a ter com os animais de companhia;
- Presença na Feira da Saúde e da Família a 14 de maio;
- Sessão de esclarecimento, a 22 de maio, a uma turma do 11.º ano, no âmbito da disciplina de Cidadania, sobre mais tratos aos animais e a problemática do abandono animal;
- Realização de reuniões com associações/ grupos de defesa animal que operam no Município;
- Colaboração com Associações Zoófilas na vacinação e identificação eletrónica de cães e gatos recolhidos no Município;

- Atribuição e entrega de Cheques Veterinários à ALMA e aos proprietários de animais adotados no CROACI;
- Atendimento de animais ao abrigo Programa de Acolhimento de animais vindos da Ucrânia, cujos proprietários se encontram a residir em Ílhavo, para legalização dos mesmos;
- Colaboração com elementos do SEPNA/ GNR na avaliação de denúncias de maus-tratos a animais;
- Divulgação dos animais presentes no CROACI no Facebook e dinamização da sua página, bem como esclarecimento de questões através do Messenger;
- Colaboração com o Centro de Documentação de Ílhavo (CIEMar-Ílhavo) para catalogação dos documentos existentes no CROACI desde 1990;
- Início da campanha de identificação e vacinação antirrábica em colaboração com a DGAV.

## 2.6 Contraordenações e Execuções Fiscais

No período de atividade em análise, o Gabinete de Apoio Jurídico, Notariado e Execuções Fiscais procedeu:

- Informações Jurídicas emitidas – 307
- Atendimento – 436
- Autos de notícia de contraordenações de estacionamento ilícito – 195
- Autos de notícia de contraordenações várias – 4
- Coimas recebidas:
  - o Estacionamento: 8.460,00€ (30% reverte para a entidade fiscalizadora – GNR);
  - o Outras contraordenações: 0,00€
- Processos de Responsabilidade Civil concluídos – 13
- Processos de Obras – 21

Atividade	Obras	Responsabilidade Civil	Contraordenações	Contratação Pública	Outros assuntos	TOTAL
Informações jurídicas emitidas	13	13	185	55	41	307
Atendimento a estruturas e municípios	57	21	195	44	119	436

### i. Regime geral de proteção de dados (RGPD)

Intervenção do GAJNEF, no período em análise, enquanto interlocutor do Município de Ílhavo na CIRA e gestor do contrato de “Aquisição de Serviços de Encarregado de Proteção de Dados dos Municípios de Albergaria-a-Velha, Anadia, Aveiro, Estarreja, Ílhavo, Murtosa, Oliveira do Bairro, Ovar, Sever do Vouga, Vagos e dos Órgãos da Comunidade Intermunicipal da Região de Aveiro”, celebrado a 19/04/2023, pelo prazo de 12 meses:

- Sessões de Trabalho dos Interlocutores do grupo de trabalho RGPD CIM Região de Aveiro: 1.
- Sessões de Trabalho na CMI: 1.



### III.ATIVIDADES E AÇÕES DESENVOLVIDAS NOS PELOUROS DA VEREADORA



**VEREADORA**  
**MARIANA RAMOS**

- Participação nas sessões de esclarecimento e encontros de participação do Orçamento Participativo de Ílhavo 2023.
- Organização e participação na Festa do Pão de Vale de Ílhavo 2023.
- Participação na Fam Trip Centro de Portugal, Estações Náuticas da Região Centro de Portugal.
- Presença na inauguração da Exposição Ria de Aveiro (memória de sítios, gentes, usos e costumes), Casa da Cultura de Estarreja.
- Presença no espetáculo “Nem só de pão” por Rui Souza, Cardadores de Vale de Ílhavo e Tocabaldar.
- Organização e participação na Feira da Saúde e da Família, Laboratório das Artes da Vista Alegre.
- Participação em reuniões de trabalho sobre os ODS's.
- Presença nas IDOLÍADAS - Concurso Cultura Geral, Quartel Artes Oliveira do Bairro.
- Participação em reuniões sobre a Transferência Competências na Área Saúde.
- Participação na reunião de apresentação à Comunidade da Resposta Social de Acolhimento Familiar (pelo Centro Social e Paroquial do Burgo e Santa Casa da Misericórdia de Vale de Cambra), CIEMar de Ílhavo.
- Presença na inauguração da exposição “Ordem e Progresso” de Héctor Zamora.
- Presença na IX Mostra de Folares e 7º Encontro de Autocaravanistas, Mercado de Ílhavo.
- Presença na Chegada dos Símbolos das Jornadas Mundiais da Juventude ao Município.
- Participação na Via Sacra dos Símbolos das Jornadas Mundiais da Juventude, Costa Nova do Prado.
- Participação na Eucaristia dos Símbolos das Jornadas Mundiais da Juventude, Paróquia Gafanha da Nazaré.
- Visita à Irlanda no âmbito da atribuição do Prémio de Boas Práticas em Envelhecimento Ativo e Saudável - edição 2022, Comissão de Coordenação e Desenvolvimento Regional do Centro.
- Presença na Cerimónia de Lançamento do projeto de expansão CSWind PT, Gafanha da Nazaré.
- Presença na Final do CIL - Concurso Intermunicipal de Leitura, CAO - Centro de Arte de Ovar.
- Presença no Concerto comemorativo do XXII Aniversário de Elevação da Gafanha da Nazaré a Cidade, Igreja Matriz da Gafanha da Nazaré.
- Presença no Concerto do Ensemble Vocal Quarto Tom - De Lamentatione, Igreja Paroquial da Sagrada Família da Praia da Barra.
- Presença na Cerimónia Comemorativa dos 215 anos da Abertura da Barra do Porto de Aveiro, Laboratório das Artes da Vista Alegre.

- Presença na Cerimónia de Atribuição do Patrono da Escola Básica da Gafanha da Nazaré.
- Participação na Cerimónia de Assinatura do Protocolo de Cooperação do Balcão da Inclusão de Ílhavo, Sala Estúdio Cinema.
- Presença na Reunião Pública da CIRA - Apresentação do Programa UNIR@Região de Aveiro, a Estratégia Integrada e do Plano de Ação da Região de Aveiro 2030, Salão Nobre dos Paços do Concelho de Ílhavo.
- Presença na Sessão de apresentação empreendedorismo – bolsiros, CIEMar de Ílhavo.
- Participação nas Cerimónias do Feriado Municipal de Ílhavo, Casa da Cultura de Ílhavo.
- Presença no 130º Aniversário dos Bombeiros Voluntários de Ílhavo.
- Presença na Celebração das Promessas do Agrupamento de Escuteiros 588, Igreja Matriz da Gafanha da Nazaré.
- Presença na Celebração das Promessas do Agrupamento 1024, Igreja Matriz da Gafanha da Encarnação.
- Presença no Concerto dos 123º Aniversário da Banda dos Bombeiros Voluntários de Ílhavo - Música Nova.
- Presença no Concerto Capella Sanctae Crucis - Ad Tenebra, Igreja Matriz de Ílhavo.
- Participação e oradora no webinar "Desigualdades e demência", SINDIA.
- Presença no Hastear das Bandeiras do XXII Aniversário da Elevação da Gafanha da Nazaré a Cidade.
- Participação na Assembleia das Pessoas Mais Velhas, Salão Nobre dos Paços do Concelho de Ílhavo.
- Participação na Reunião de Assembleia Geral da Associação Portuguesa de Cidades e Vilas de Cerâmica (APTCVC), Mercado Velho, Tondela.
- Presença na Feira de Artesanato 50 +, Fórum da Maior Idade.
- Presença no convívio de carnaval da ACR Os Baldas.
- Presença na Apresentação Pública da Biblioteca Escolar da Coutada.
- Presença nas IDOLIADAS, Casa da Cultura de Ílhavo.
- Presença na Sessão Magna do PRO2030- Programa Avançado em valorização dos Recursos e Resíduos a decorrer no Auditório da Fundação FEFAL, Coimbra.
- Presença na tomada de posse dos novos órgãos sociais do Grupo Desportivo da Gafanha.
- Reunião de acolhimento e acompanhamento de visitas de trabalho de uma comitiva de Badalucco.
- Presença no Concerto de Combo de Jazz da UA e Jacky Terrasson, Casa da Cultura de Ílhavo.
- Participação em reunião sobre Plano Estratégico para os Resíduos Urbanos 2030 (PERSU 2030), APA, Amadora.
- Presença na 32ª Edição Escolíadas Glicínias Plaza, Casa da Cultura de Ílhavo.
- Presença no "O Meu Museu", Visita Especial, com Ricardo Calado, Museu Marítimo de Ílhavo.
- Participação online na Sessão Nacional de Divulgação e Informação (LIFE INFO DAY PT) 2023.

- Presença na cerimónia de assinatura de Protocolos de Apoio às Juntas de Freguesia.
- Presença na Conversa de Mar "Poveiros e Caxineiros na Pesca do Bacalhau", Museu Marítimo de Ílhavo.
- Presença nas II Jornadas de RBI (Rede de Bibliotecas de Ílhavo), Fábrica das Ideias.
- Presença na Inauguração da Exposição "O Caminho dos Santos" de Paulo Neves, Centro de Religiosidade Marítima.
- Participação na distribuição cabazes, Cáritas Paroquial da Gafanha da Nazaré.
- Presença na Sessão Comemorativa do Dia Europeu do Mar, Museu Marítimo de Ílhavo.
- Presença na Inauguração da Exposição "Mar Oceano: Legado de Mário Ruivo", Museu Marítimo de Ílhavo.
- Presença no Cine-Concerto "Maria do Mar", pela Orquestra Filarmonia das Beiras, Casa da Cultura de Ílhavo.
- Participação na Reunião Conselho Consultivo da ERSUC, Vil de Matos.
- Presença na entrega dos Prémios CINCO ESTRELAS REGIÕES 2023, Idanha-a-Velha.
- Presença nas apresentações do FESTIVAL PANOS 2023, Casa da Cultura de Ílhavo – Fábrica das Ideias da Gafanha da Nazaré.
- Presença no espetáculo A-DOS-BURROS, O GRAL – Grupo Recreativo Amigos da Légua.
- Presença no workshop de direcção de Orquestra de Sopros, Filarmónica Gafanhense.
- Participação nas reuniões de preparação do Festival do Bacalhau.
- Participação nas reuniões de preparação do Festival da Sardinha.
- Participação na conferência "Autarcas pelo Clima", Universidade Nova SBE, Carcavelos.
- Participação em reunião com diversas Associações do Município.
- Participação nas Reuniões da Comissão Restrita e Alargada da CPCJ - Comissão de Protecção de Crianças e Jovens.
- Participação em reuniões de apresentação de propostas na área do ambiente, cultura, empreendedorismo, espaços verdes, eventos, estratégia local de habitação, família, internacionalização, qualificação, maioridade, mobilidade, museografia, sustentabilidade e turismo.

## PELOUROS

SOCIAL/SAÚDE/FAMÍLIA/

VOLUNTARIADO

CULTURA / CRIATIVIDADE

TURISMO/ EVENTOS

DESENVOLVIMENTO

ECONÓMICO

DESENVOLVIMENTO LOCAL

AMBIENTE / ESPAÇOS VERDES /

BIODIVERSIDADE

INTERNACIONALIZAÇÃO

PROVEDOR DO CIDADÃO

POLÍTICAS E ORÇAMENTOS

PARTICIPATIVOS

Voltámos ao Jardim com a Festa do Pão que, sem deixar de acontecer também em Vale d'Ílhavo, promoveu o pão de Vale de Ílhavo e todo o saber fazer de uma comunidade, marcando ainda a relação intrínseca do lugar, agora Aldeia de Portugal, com a produção dos cereais e a sua transformação. Neste âmbito apresentou-se um programa focado na produção de cereais, com a colaboração de produtores agrícolas, dedicado à infância além de toda a oferta de atividades para toda a família durante o festival. Nesta edição promoveu-se uma visita guiada às azenhas de Vale de Ílhavo, tão importante para se compreender o lugar e a comunidade na sua plenitude, bem como as atividades outrora e atualmente lá desenvolvidas. O espetáculo/projeto de comunidade “Nem só de pão”, em jeito de reconhecimento a todas as padeiras em atividade e aquelas que já não se encontram no ativo, que contou com a participação dos Toca Baldar trouxe-nos uma visão verdadeiramente holística da realidade de Vale de Ílhavo e das suas gentes, comprovando-nos a riqueza cultural presente no nosso município.

Durante este período foi também tempo de olharmos a nossa Ria de Aveiro e todos os recursos que nela exploramos diariamente com o festival gastronómico “Vamos aos cricos” que decorreu em parceria com a APARA e teve lugar em 8 estabelecimentos do nosso concelho. Potenciando o consumo local dos produtos da Ria, evocando a elevadíssima qualidade dos mesmos com o foco no fomento das cadeias curtas e da promoção da economia local, quer na produção primária quer na restauração, este evento gastronómico obteve uma aceitação e reconhecimentos notáveis por toda a região e território nacional. Não funcionou apenas como produto turístico, mas sobretudo como uma marca identitária de todos os que vivem no nosso território tão intimamente ligados à água, à Ria, aproveitando para veicular informação importantíssima sobre o consumo seguro dos bivalves. Esta edição levou-nos às pessoas e trouxe-nos pessoas. Prova de que as nossas raízes, a nossa origem e a nossa casa serão sempre o que de melhor saberemos fazer em turismo de experiência.

O Museu Marítimo (MMI) mantém a dinâmica de atividades direcionada a todos os públicos com oferta diversificada, contando inclusive com visitas narradas na primeira pessoa por individualidades ligadas às mais diversas áreas de estudo e de abrangência do MMI, sendo que o mês de Maio foi marcado pela

celebração do Dia Internacional dos Museus cujo momento alto foi a inauguração da exposição “O legado de Mário Ruivo”, patente até novembro, bem como o cine-concerto Maria do Mar pela Orquestra Filarmonia das Beiras. Passámos a abrir o Museu Marítimo (e os seus polos) ao domingo de manhã, procurando ir ao encontro das expectativas de quem nos visita, aumentando assim a disponibilidade dos nossos espaços museológicos e correspondendo no primeiro mês a um acréscimo de 681 visitantes.

Acolhemos o Festival “Panos – palcos novas palavras novas” em coprodução com o Teatro Nacional Dona Maria II, envolvendo mais de uma centena de jovens de diversas escolas de teatro de todo o país e contando com o acompanhamento dos alunos das escolas de teatro do município permitindo um intercâmbio muito profícuo entre

todos os participantes, professores, júri e equipas técnicas, enfatizando o papel da formação nas artes performativas tão apoiada pelo executivo municipal.

Na persecução de um desígnio do Nosso Compromisso, iniciámos um contacto de proximidade e interlocução com as empresas do nosso território na auscultação e diagnóstico de necessidades e identificação de potencialidades, com o objetivo de criação de dossier empresarial municipal, reforçando o papel já desempenhado pela divisão de desenvolvimento territorial e económico principalmente na preparação da Feira de Emprego e Vocação e no trabalho desenvolvido durante todo o ano pelo Gabinete de Inserção Profissional.

Na cerimónia de inauguração do Balcão da Inclusão pudemos contar com a presença da Senhora Secretária de Estado da Inclusão bem como o Senhor Presidente do Conselho Diretivo do Instituto Nacional para a Reabilitação, marcando a relevância da criação desta resposta de atendimento por parte da divisão de desenvolvimento social e saúde de forma a que efetivamente se garantam respostas para as necessidades e procura dos nossos munícipes. Convidámos ainda a Sra. Secretária de Estado a visitar o nosso Museu Marítimo onde teve a oportunidade de experienciar a acessibilidade da oferta cultural do nosso município, a qual recebeu especial menção pela Sra. Secretária de Estado vincando a importância de nos tornarmos, cada vez mais, um destino acessível e casa de e para todos.

O desafio das Idolíadas nesta edição pôde contar com a parceria do Município de Oliveira do Bairro no acolhimento da prova de cultura geral, solidificando a importância do trabalho em rede entre todos os municípios envolvidos, tendo contado nesta edição com idosos provenientes de 71 instituições o que faz, cada vez mais, das Idolíadas uma celebração das comunidades seniores da região. Mantemos uma dinâmica muito positiva em todas as atividades da Maior Idade, sempre em articulação com os nossos parceiros no município e congéneres, trazendo especialistas nas áreas das ciências sociais, nas artes, na saúde que contribuam para a política de envelhecimento saudável que pretende este executivo municipal implementar.

Desde o dia 1 de maio que o município assumiu as competências no domínio da saúde, acolhendo na sua estrutura 10 assistentes operacionais e as responsabilidades inerentes ao bom funcionamento dos edifícios e equipamentos que albergam as Unidades de Saúde Familiar, vulgos Centro de Saúde de Ílhavo e Gafanha da Nazaré. Abraça-se mais um desafio, naquele que será o princípio pela garantia de uma política de cuidados de saúde coesa, próxima do utente e eficaz, na área do domínio do município ao abrigo da transferência de competências.

### 3.1 Social, saúde, família e voluntariado

#### 3.1.1 Laboratório do Envelhecimento

Sedeado na freguesia de S. Salvador, o Laboratório do Envelhecimento tem a sua ação organizada em torno de três eixos: Investigação, Conhecimento e Criação.

Durante o período em referência, daremos um especial relevo aos principais projetos desenvolvidos.

No que diz respeito ao eixo da Investigação, para além dos projetos em desenvolvimento que abordámos no último relatório, destacamos a formalização da parceria, numa candidatura aos Prémios BPI Fundação "La Caixa" 2023: "Literacia Ativ@ - Envelhecimento Proativo e Inclusivo". Este projeto surge no seguimento do trabalho desenvolvido pela Faculdade de Medicina da Universidade de Coimbra e da AI9.PT - Associação Portuguesa para a Inovação e Empreendedorismo Social e Digital no projeto ERASMUS+ Low Lietracy at Play. Ainda na área da investigação, salientamos a realização, no dia 23 de maio, do Encontro promovido pela Associação Mais Feliz no qual foram apresentados os resultados e vivências do projeto de Risoterapia e da Carrinha dos Sorrisos, que contou com um ano de trabalho e resultados bastante positivos. Durante este último ano, a Associação esteve sediada no Laboratório do Envelhecimento.

No que diz respeito à rubrica "Palavra de Investigador", realizou-se no dia 20 de maio, mais uma edição sobre o tema "A viuvez feminina". A convidada Ana Rita Brás, investigadora da Universidade de Coimbra, desenvolve a sua pesquisa de doutoramento no âmbito da "Morte do cônjuge e redes relacionais: um estudo sobre a viuvez feminina", financiada pela Fundação para a Ciência e Tecnologia, pelo Fundo Social Europeu. A investigadora conversou sobre temas como o processo de luto, políticas sociais, papel da família e o seu projeto de investigação.

No eixo do "Conhecimento", damos um especial enfoque à realização, no dia 27 de abril, de mais uma edição da rubrica "Fala", intitulado "Falamos sobre demências?". A moderar a sessão estiveram presentes as Gerontólogas Carolina Anjos e Rita Trindade, numa ação da Associação Nacional de Gerontólogos.

Nesta linha programática do "conhecimento", foram desenvolvidas sessões formativas para a população mais velha, sobre temáticas diversas, nomeadamente, segurança e respostas sociais, envelhecer da melhor forma, direitos sociais, contando com a dinamização das sessões pela Guarda Nacional Republicana, Segurança Social e Unidade de Cuidados na Comunidade Laços Mar e Ria – Centro de Saúde de Ílhavo. Beneficiaram de cada sessão formativa cerca de 25 pessoas.

Durante o período em referência, prosseguiram os projetos e as ações "Regras em Inglês!", "JOGA", "Majores na Mente" e o podcast "Ouve bem o que te digo!" que junta mulheres mais velhas numa conversa sobre temas diversos e "Fala!", uma iniciativa de discussão temas de interesse na área do envelhecimento.

No que se reporta ao eixo da "Criação", destaque para a criação de "Almofadas Sensoriais", pelas pessoas mais velhas. As almofadas foram entregues à Unidade de Cuidados Continuados da Santa Casa Misericórdia de Ílhavo, com o objetivo de serem estímulos proprioceptivos. Esse estímulo pretende ajudar as pessoas mais velhas a desenvolver a sua motricidade fina e grossa. Ainda nesta esfera, José Sacramento e a Academia Belas Artes concretizaram uma oficina/conversa sobre o comércio da arte e aprender e colocar em prática técnicas de acrílico, aguarela e pastel. No dia 19 de abril, 30 estudantes da licenciatura de Psicologia da Universidade de Aveiro estiveram à conversa com pessoas mais velhas para tentar descobrir o que une ou o que pode separar as distintas gerações, partindo da temática da solidão. Na sequência dos resultados da conversa, desenvolveu-se o projeto

comunitário de teatro musical “Cores entre Gerações”, sob a orientação do artista Jonathan Margarido, com a participação de 40 pessoas provenientes de Mira, Aveiro e Ílhavo. No Dia Mundial do Parkinson, foi concretizado uma oficina de dança contemporânea para pessoas com doença de Parkinson.

Prossegue o projeto “A Avó Sai da Caixa” (Oficinas de empoderamento e criação artística com a designer Susana António e o psicólogo Ângelo Capota, com financiamento da Fundação Calouste Gulbenkian).

Em resposta ao desafio lançado pela Câmara Municipal de Ílhavo, o Concurso de Curtas-metragens viu premiado o realizador Gonçalo Almeida, com uma proposta de um documentário sobre a ociosidade e o sossego depois da reforma, que terá como protagonista o seu avô, Manuel Lima. O tema do concurso de 2023 é “Rugas”!

No dia 21 de março foi assinalado o Dia Mundial da Poesia, no Laboratório do Envelhecimento, em parceria com a Confraria Camoniana.

No decorrer dos últimos meses, o Laboratório recebeu várias escolas/entidades, destacando-se a visita de Investigadores da Tampere University of Applied Sciences, da Finlândia e dos técnicos da CCDRC.

A Vereadora Mariana Ramos e a Chefe Divisão Desenvolvimento Social e Saúde da Câmara Municipal de Ílhavo participaram numa visita à Irlanda, a várias entidades deste que é considerado pela Organização Mundial de Saúde como o primeiro país Age Friendly do mundo e líder internacional na promoção do envelhecimento ativo e saudável. Esta participação materializa o Prémio Boas Práticas em Envelhecimento Ativo e Saudável 2022, na categoria Conhecimento+, atribuído pela CCDR Centro ao projeto Laboratório do Envelhecimento.

### 3.1.2 Fórum Municipal da Maior Idade

Teve lugar neste equipamento, a sessão de sensibilização relativa à Prevenção dos Maus-Tratos na Infância. Em parceria com a Comissão de Proteção de Crianças e Jovens de Ílhavo, foram produzidos cerca de 400 laços azuis - símbolo desta campanha de sensibilização reconhecida internacionalmente. Este desafio surgiu com o desejo de despertar na comunidade consciências coletivas relativas aos maus-tratos na infância.

O Fórum da Maior Idade na Gafanha da Nazaré recebeu, no dia 21 de abril, a Feira de Artesanato 50+, que deu visibilidade ao trabalho desenvolvido pelos artesãos com mais de 50 anos. Durante o dia foram concretizadas conversas com artesãos, concertos e oficinas, contando com a mobilização de mais de 200 pessoas. Uma ação com a parceria da Cooperativa Aproximar.

### 3.1.3 Idoliadas

A 9ª Edição das Idoliadas, decorreu com a participação de 71 instituições e 7 Municípios (Águeda, Albergaria-a-Velha, Aveiro, Ílhavo, Mira, Oliveira do Bairro e Ovar), sendo um projeto que pretende criar um programa de acesso à cultura para as pessoas mais velhas provenientes dos Municípios participantes. A equipa de Ílhavo foi representada pelas 5 Estruturas de Residência para Pessoas Idosas do Município de Ílhavo, Universidade Sénior do Centro Social Paroquial da Gafanha da Nazaré, o Laboratório do Envelhecimento e Fórum Municipal da Maior Idade.

A primeira prova decorreu no dia 22 de março, o concurso na área de cultura geral, acolhido pelo Município de Oliveira do Bairro, no Quartel das Artes e produzido pelo Município de Ílhavo. A equipa de Ílhavo conquistou o primeiro lugar.

No âmbito das Idolíadas, a área da fotografia foi trabalhada com recurso à metodologia do “photovoice”, em parceria com a Universidade de Aveiro. O Município de Ílhavo concretizou conversas com fotógrafos do município de Ílhavo, nos 7 municípios participantes, facultou formação aos técnicos das 71 instituições sobre o tema: “Como capturar fotografias”. Após as sessões iniciais, decorreram sessões para desenvolver as prova de fotografia.

Ao longo de dois meses foram realizadas sessões à luz da metodologia “Photovoice” sobre a temática de transmissão de legado com os participantes de várias instituições na prova de fotografia do concurso artístico “Idolíadas”. O resultado das sessões foi apresentado na Casa da Cultura de Ílhavo, numa exposição que conseguiu transportar-nos para além do Município, numa exposição de vozes através da fotografia analógica, onde foram capturadas histórias, valores, gostos, lições, tradições, e experiências de vida, através da lente das memórias das pessoas mais velhas. Foram realizadas visitas guiadas à exposição de fotografia, “E Se as Fotografias Falassem?”, orientadas por uma estudante da Universidade de Aveiro.

No dia 6 de maio realizou-se a sessão das Idolíadas, contando com a apresentação das Provas Artísticas (artes plásticas, música/dança/teatro e fotografia), na Casa da Cultura de Ílhavo.

De ressaltar que os Municípios apresentaram programa de acesso cultural para todos os participantes usufruírem de elementos culturais (espetáculos, visitas guiadas, oficinas, exposições).

### **3.1.4 Decisões Vincadas**

Programa de participação cívica, dirigida a pessoas adultas mais velhas. A existência de crises na participação política tem sido constante nos últimos anos, com especial preocupação sobre os sinais de afastamento das pessoas mais velhas. É importante a experimentação de políticas públicas, em especial no campo de práticas que potenciem a relação entre as pessoas mais velhas e o envolvimento nas políticas do seu território. O Núcleo Maior Idade e Envelhecimento Ativo desenvolveu o programa Decisões Vincadas, com a integração de dois projetos: Debates Comunitários e Assembleia das Pessoas Mais Velhas.

Os Debates Comunitários foram organizados pela equipa técnica do Núcleo Maior Idade, com foco no tema: “A Minha Participação na Democracia”, com uma reflexão individual da sua participação na comunidade e identificadas as questões que foram partilhadas na Assembleia. Em cada debate comunitário, existiu uma partilha/reflexão de duas publicações:

- “A Crise de Cidadania da Pessoa Idosa”, da autora Patrícia Pinto;
- Guia Global das Cidades Amigas da Pessoa Idosa, da Organização Mundial da Saúde: Espaços exteriores e edifícios / Transportes / Habitação / Participação social / Respeito e inclusão social / Participação cívica e emprego / Comunicação e informação / Apoio comunitário e serviços de saúde.



Desenvolveram-se os seguintes debates em distintas freguesias/loais:

3 abril - Fórum Municipal da Maior Idade

4 abril - Edifício Sócio Educativo Gafanha da Encarnação

6 abril - Laboratório do Envelhecimento

12 abril - Laboratório do Envelhecimento

A Assembleia das Pessoas Mais Velhas pretende ser um instrumento democrático, como forma de auscultar os mais velhos, registar as suas preocupações e, num trabalho conjunto com outras entidades, encontrar as soluções para os seus problemas. Cada grupo elegeu um representante para partilhar as reflexões/questões identificadas nos Debates Comunitários. A Assembleia das Pessoas Mais Velhas contou com a participação de técnicos de CCDR Centro, como observadores com interesse em replicar noutros territórios.

### **3.1.5. Maiores Sobre Rodas**

As inscrições para a ação: “Maiores Sobre Rodas” decorreram entre 10 e 17 de maio, exclusivamente para maiores de 65 anos e residentes no Município de Ílhavo, e realizaram-se na Câmara Municipal de Ílhavo, nas Juntas de Freguesia de S. Salvador, Gafanha da Nazaré, Gafanha da Encarnação, Gafanha do Carmo, Serviços Públicos da Praia da Barra e Loja de Turismo da Costa Nova.

Os destinos eleitos para a primeira edição são:

19 junho – Murtosa (reservada a utentes das Estruturas Residenciais para Pessoas Idosas)

20 de junho – Favaios e Pinhão

21 de junho – Vila Real e Lamego

22 de junho – Óbidos, com animação musical

23 de junho – Viseu (reservada a antigos funcionários da Câmara Municipal de Ílhavo).

### **3.1.6. Distinções / Participação em Congressos**

A Câmara Municipal de Ílhavo foi reconhecida, uma vez mais, pelas suas políticas públicas desenvolvidas na área do envelhecimento, nomeadamente, pelo trabalho desenvolvido no seu Laboratório do Envelhecimento, inaugurado no ano passado.

Recebemos o selo “Comunidades Pró-Envelhecimento 2022/2024” na Fundação Eugénio de Almeida, em Évora, pela Ordem dos Psicólogos Portugueses reconhecendo o empenho da autarquia na implementação de políticas, programas, planos estratégicos e boas práticas, que manifestam um compromisso forte e efetivo com a promoção do envelhecimento saudável e bem-sucedido, ao longo de todo o ciclo de vida.

A Rede de Autarquias que Cuidam dos Cuidadores Informais concedeu o “Selo de Mérito” aos programas desenvolvidos pelo Laboratório do Envelhecimento.

### 3.1.4 Feira da Saúde e da Família 2023

Com o objetivo de promover a saúde, sensibilizar a comunidade para a prevenção da doença e fomentar a qualidade de vida dos munícipes, a Câmara Municipal de Ílhavo realizou, nos dias 12, 13, 14 e 15 de maio, a Feira da Saúde e da Família, que se realizou no Laboratório das Artes do Teatro da Vista Alegre, na EMER e no Skate Parque da Gafanha da Nazaré.

O dia 12 de maio foi dedicado às crianças dos Jardins de Infância do Agrupamento de Escolas da Gafanha da Nazaré, que realizaram diversas atividades lúdicas, nomeadamente o Consultório da Pequenada, dinamizado pela UCC Laços de Mar e Ria; o Atelier “Vamos fazer um sabonete!”, dinamizado pelo Estaleiro – Estação Científica de Ílhavo, e o Atelier “Sótão das Emoções”, dinamizado pela Equipa Multidisciplinar de Apoio à Comunidade Educativo (EMACE). Participaram 132 crianças, acompanhadas de 12 adultos (educadoras e auxiliares de ação educativa).

No dia 13 de maio, houve uma área expositiva, dedicada à comunidade, onde estiveram os parceiros a realizar rastreios e a sensibilizar para um estilo de vida saudável. Contou ainda com uma área dedicada às crianças, com o Consultório de Mobilidade, dinamizado pela Ciclaveiro, o Consultório da Pequenada, dinamizado pela UCC Laços de Mar e Ria, a Farmácia de Brincar, dinamizada pela Farmácia Santos, a Visita a ambulância dos Bombeiros Voluntários de Ílhavo, uma aula de Karaté, dinamizado pelo Sporting Clube da Vista Alegre, e uma aula de Psicomotricidade, dinamizado pela Academia Jorge Vilarinho/GD Gafanha. Neste dia, decorreu, ainda, a Dádiva de Sangue, em parceria com o Centro Hospitalar da Universidade de Coimbra. No geral, contabilizaram-se cerca de 200 pessoas que participaram em todas as atividades, incluindo crianças e adultos.

O dia 14 de maio foi dedicado à família, na EMER, com atividades de prevenção rodoviária e a atividade “A felicidade começa com um nariz molhado e um rabo a abanar”, dinamizada pelo Centro de Recolha Oficial de Animais de Companhia de Ílhavo (CROACI). Ainda neste dia, no Skate Parque, foi dinamizado um workshop de skate, dinamizado pela Associação de Surf de Aveiro. A envolvência das famílias foi grande, num total de cerca de 90 participantes em todas as atividades.

O último dia da Feira foi dedicado aos idosos, num programa direcionado a seniores, comunidade, técnicos e estudantes, com a participação dos parceiros que dinamizam atividades no Laboratório do Envelhecimento. Destaca-se a participação da Enfermeira Carmen Garcia, autora do livro “A última Solidão”, que abordou o tema “O Riso e a Saúde”. A adesão dos idosos ao evento foi elevada, com a participação de 150 pessoas.

### 3.1.5 Atendimento Social Integrado

Durante o período em apreço, no Atendimento Social Integrado foi dada continuidade à materialização do processo de transferência de competências em matéria de Serviço de Atendimento e Acompanhamento Social (SAAS) e de celebração e acompanhamento de contratos de inserção no âmbito do Rendimento Social de Inserção (RSI),

assegurados por duas Equipas de Ação Social, envolvendo 10 técnicos e 2 ajudantes familiares, contratualizadas com o CASCI e com a Santa Casa da Misericórdia de Ílhavo.

Entre 16/03/2023 e 31/05/2023 foram acompanhados 624 processos familiares (268 RSI e 356 SAAS), envolvendo 1.655 pessoas, que incluem processos de SAAS e de RSI que transitaram ativos do período de reporte anterior, processos de SAAS que iniciaram atendimento e novos requerimentos de RSI aprovados pelos serviços competentes do Instituto da Segurança Social, I.P. No âmbito da intervenção realizada no período em reporte pelos técnicos de ação social, foram realizadas 2331 diligências (entre atendimentos, visitas domiciliárias, contactos de articulação e sessões específicas de psicologia e educação social).

Foram realizadas as reuniões semanais do ASI/NLI, envolvendo todos os técnicos de Ação Social e os parceiros, no âmbito das quais, para além do trabalho relativo à gestão dos processos familiares, foram realizadas sessões temáticas de reflexão sobre a intervenção a desenvolver em matéria de emprego, educação e saúde. Foi, ainda, realizado o trabalho monitorização dos dados relativos ao segundo trimestre da transferência de competências para o Município em matéria de ação social e de monitorização do Plano de Ação para 2023.

### 3.1.6 Fundo Municipal de Apoio a Famílias e Indivíduos Carenciados

O Fundo Municipal de Apoio a Famílias e Indivíduos Carenciados atribuiu os seguintes apoios sociais:

Comparticipação em rendas: 6 participações, no valor de 2.025,16€;

Comparticipações na fatura da AdRA, saneamento e resíduos sólidos: 30 candidaturas deferidas;

Apoio à melhoria das condições de habitabilidade: 1 candidatura deferida, no valor de 1.410,97€;

Apoio ao pagamento do empréstimo bancário à habitação: 2 candidaturas deferidas, no valor de 678,15€;

Comparticipação no Programa Municipal “Férias Divertidas”: 1 candidatura deferida;

Apoio em situações de crise, pontual e extemporânea: 8 participações, no valor de 1.329,00€;

Atribuição de produtos de apoio a pessoas portadoras de deficiência ou em situação de dependência: 3 candidaturas deferidas;

Esterilização de animais: 1 candidatura deferida.

### 3.1.7 Ação Social Escolar

Relativamente ao ano letivo 2022/2023, a Divisão de Desenvolvimento Social e Saúde, não obstante já se encontrar a trabalhar no processo de candidatura para o próximo ano letivo, continua a receber requerimentos para o atual e a realizar as respetivas análises socioeconómicas. No período de reflexão do presente reporte deram entrada 11 requerimentos referentes a transferências escolares, mais concretamente de crianças estrangeiras recentemente chegadas a Portugal.

Quanto ao ano letivo 2023/2024, encontram-se aberto o período de candidatura desde a data de 14/04/2023 a 30/06/2023. As candidaturas encontram-se a ser realizadas preferencialmente *online* ou excepcionalmente nas secretarias dos Agrupamentos de Escolas. Até à data de 31/05/2023 chegaram, à Câmara Municipal, via postal, por parte dos Agrupamentos de Escolas, 36 requerimentos e *online*, 122 requerimentos.

### 3.1.8 Bolsas de Estudo Municipal

Os Bolseiros da Câmara Municipal de Ílhavo iniciaram as 75 horas de voluntariado, no passado dia 06 de abril de 2023, com uma Oficina de Empreendedorismo, orientada pelo Gabinete de Inovação Territorial e Empreendedorismo. Entretanto, alguns dos bolseiros com disponibilidade, também prestaram colaboração nas Idolíadas e no CDI.

### 3.1.9 Cartão Família

No período em análise, foram atribuídos 4 Cartões Família a agregados familiares com três ou mais dependentes a cargo, residente no Concelho de Ílhavo há mais de um ano.

### 3.1.10 Equipa Multidisciplinar de Apoio à Comunidade Educativa (EMACE)

A EMACE continuou a desenvolver a sua intervenção individualizada junto dos alunos que lhe foram referenciados pelos três Agrupamentos de Escolas do Município, face a situações que afetam a sua integração escolar, tendo acompanhado, ao longo do período em reporte, 106 alunos e as suas famílias, dos quais 82 chegaram ativos de 2022 e 24 foram novos processos. Estes alunos beneficiaram de apoio especializado em uma ou mais valências (Educação Social, Psicologia, Serviço Social e Terapia da Fala), numa intervenção realizada nas instalações dos Agrupamentos de Escolas e em estrita articulação com estes.

Para além desta intervenção individualizada, a EMACE tem vindo a dar continuidade ao desenvolvimento de um conjunto de intervenções direcionadas a promover a integração social dos alunos, prevenir situações de risco e responder a necessidades apresentadas pelos Agrupamentos de Escolas.

#### **i. EMACE - AGEILHAVO - Intervenção com Turma do 7.º ano**

Foi dada continuidade à intervenção desenvolvida, por solicitação do Agrupamento de Escolas de Ílhavo, através de sessões em contexto de turma, onde são abordados temas como a integração e a aceitação, de forma a melhorar a interação e o relacionamento entre pares, assim como a dinâmica da turma. Estavam previstas inicialmente a realização de 3 sessões, mas tendo em conta o sucesso das mesmas foi solicitado a realização de sessões até ao final do ano letivo, contabilizando assim 8 sessões e abrangendo um total de 22 alunos.

#### **ii. EMACE - Projeto 2P\_Prevenção Positiva - AGEÍlhavo**

Pelo 2.º ano consecutivo, a EMACE foi convidada a participar na dinamização do programa 2P, com vista a uma intervenção direta com os alunos de todas as turmas do 5.º ano da Escola Básica José Ferreira Pinto Basto, do Agrupamento de Escolas de Ílhavo. Ao longo dos meses de novembro de 2022 a março de 2023, foram realizadas dinâmicas grupais, com objetivos centrados na prevenção e promoção de comportamentos saudáveis que abrangeram 6 turmas, num total de 24 sessões, com cerca de 120 alunos.

### iii. EMACE – Ação de Sensibilização sobre Cyberbullying

A EMACE foi convidada pela Associação de Pais da Gafanha da Encarnação a dinamizar uma sessão de sensibilização sobre *Cyberbullying*, que decorreu no dia 21/04/2023, e contou com a participação de 40 mães e pais.

### iv. EMACE AGEILHAVO - Escola Básica N.º 1 de Ílhavo

Foi dada continuidade à intervenção levada a cabo, a convite do Agrupamento de Escolas de Ílhavo, junto dos alunos de uma turma de Primeiro Ciclo da Escola Básica de Ílhavo e aos seus encarregados de educação, que inclui um “Grupo de Promoção de Competências Socioemocionais”, envolvendo os alunos da turma (sessões quinzenais) com exercícios e dinâmicas diversas que têm como objetivo potenciar melhorias no relacionamento interpessoal, na regulação emocional, na resolução de problemas e na comunicação. O programa tem vindo a desenvolver-se ao longo do ano letivo incluindo quinze sessões, com a duração de uma hora, em contexto de turma. Inclui, ainda, uma componente de intervenção com os pais/encarregados de educação designada por “O ciclo dos 3 A's - Autoestima, Autoridade e Autonomia”, um conjunto de três encontros em que os pais/encarregados de educação são convidados a pensar acerca das dinâmicas e práticas inerentes a cada um dos temas.

Procurando aumentar a adesão, as sessões acontecem em horário pós-laboral e, de forma a colmatar dificuldades no suporte familiar, a equipa providenciou o serviço de *babysitting* durante os encontros dirigidos a pais. Assim, há um elemento da equipa que se encontra disponível para ficar responsável e acompanhar as crianças, dentro do espaço escolar.

### v. EMACE - ATIVIDADE EM FORMATO ESCAPE ROOM - “ÍLHAVO, A TERRA DA LÂMPADA”

Face ao sucesso da 1ª edição em formato *Escape Room*, intitulada “Presos no mistério londrino”, a equipa decidiu preparar uma 2ª edição num formato semelhante. Esta 2ª edição decorreu durante a pausa letiva da Páscoa, entre os dias 11 e 14 de abril de 2023, envolvendo 6 duplas de jovens que são alvo de acompanhamento individualizado pela EMACE. Os jovens foram desafiados a descodificar enigmas, com vista a resolver um mistério que lhes dará conhecimento sobre uma das lendas de Ílhavo. Os objetivos visam: proporcionar atividades e desafios aos jovens acompanhados pela EMACE; promover o trabalho em equipa e incrementar competências de comunicação, colaboração e interação social; analisar e resolver problemas, fomentando diversas competências como a observação, o raciocínio lógico, a criatividade e a intuição; conhecer e aprender sobre uma das lendas de Ílhavo; disponibilizar ocupação lúdica e interativa durante a pausa letiva; promover o bem-estar geral dos participantes.

### vi. EMACE - O Sótão das Emoções

A EMACE associou-se à Feira da Saúde e da Família, promovida pelo Município de Ílhavo, dinamizando, no dia 12/05/2023, “O Sótão das Emoções”, uma atividade de promoção do desenvolvimento emocional que contou com a participação de 150 crianças de turmas do pré-escolar do Agrupamento de Escolas da Gafanha da Encarnação.

### 3.1.11 Gabinete de Apoio à Família

O Gabinete de Apoio à Família é uma resposta do Município de Ílhavo, direcionada a todas as famílias, nas diferentes fases do seu ciclo vital, tendo em vista apoiá-las na resposta e adaptação de crises esperadas e inesperadas no seu processo de desenvolvimento. O apoio prestado insere-se numa lógica de intervenção comunitária, de prevenção primária e secundária, quer com recursos próprios do Município (no âmbito das múltiplas áreas e domínios em que desenvolve atividade) quer mediante o encaminhamento para respostas existentes de outras entidades.

Encontram-se em acompanhamento 37 famílias da comunidade, ao nível da terapia familiar, tendo sido realizados no período em reporte 31 sessões de intervenção.

### 3.1.12 Balcão da Inclusão

A celebração do protocolo do Balcão da Inclusão ocorreu no dia 5 de abril de 2023, com a presença da Vereadora do pelouro Social, Saúde, Família e Voluntariado, Mariana Ramos, o Eng. Rodrigo Ramos, Presidente do Conselho Diretivo do Instituto Nacional para a Reabilitação, seguido de João Campolargo, Presidente da Câmara Municipal de Ílhavo e ainda a Sr.<sup>a</sup> Secretária de Estado da Inclusão, Ana Sofia Antunes.

Neste dia ocorreu uma aula de dança inclusiva, dinamizada pela CERCIAV, e o CASCI apresentou o vídeo “Dança Inclusiva Âmago”, projeto cofinanciado pelo Programa de Financiamento a Projetos do INR, I.P. e pela Fundação Altice, com a participação do Grupo Fanf’Arte.

Em simultâneo, durante a manhã, decorreram no local várias oficinas, promovidas pela CERCIAV.

Importa salientar que o Presidente do Conselho Diretivo do Instituto Nacional para a Reabilitação, Eng. Rodrigo Ramos, e a Senhora Secretária de Estado da Inclusão, Ana Sofia Antunes, visitaram no final desta manhã o Museu Marítimo de Ílhavo, tendo em consideração a nossa estratégia de acessibilidade para todos, nomeadamente nos espaços museológicos através do áudio-guia, kit de acessibilidade e avatar de língua gestual.

Esta inauguração assumiu-se como um evento de boas práticas na área da deficiência/incapacidade, ressalvando-se que foi acompanhado por uma intérprete de língua gestual portuguesa.

O Balcão da Inclusão tem como missão a informação e a mediação especializada e acessível na área da deficiência e/ou incapacidade. Para tal, disponibiliza informação sobre direitos e benefícios, de acordo com a legislação em vigor, bem como sobre os recursos existentes, procedendo ao respetivo encaminhamento e mediação/sensibilização junto dos diferentes serviços e organismos.

Nesse sentido, intervém perante as seguintes áreas: acessibilidades, atendimento prioritário, Atestado Médico de Incapacidade Multiuso (AMIM), benefícios fiscais, educação e intervenção precoce, emprego e formação profissional, estacionamento e transportes, habitação, produtos de apoio e ajudas técnicas, prestações e respostas sociais existentes e saúde.

Esta resposta destina-se a pessoas com deficiência e/ou com incapacidade e respetivas famílias; técnicos e organizações que desenvolvam atividade na área da prevenção, habilitação, reabilitação e participação

comunitária das pessoas com deficiência e/ou com incapacidade; e qualquer cidadão que intervenha direta ou indiretamente na área da deficiência e/ou incapacidade.

O Balcão da Inclusão encontra-se em funcionamento no rés do chão da Câmara Municipal de Ílhavo, com atendimentos promovidos pela Divisão de Desenvolvimento Social e Saúde (DDSS). O atendimento poderá ser feito presencialmente ou por telefone, por escrito, por videochamada - mediante agendamento prévio, através do número 234 329 640 ou pelo e-mail [ddss@cm-ilhavo.pt](mailto:ddss@cm-ilhavo.pt).

Em termos estatísticos, desde a ativação do Balcão da Inclusão a 5 de abril até 31 de maio foram realizados 2 atendimentos presenciais e 8 atendimentos telefónicos, por ser a forma mais cómoda escolhida por cada munícipe.

### 3.1.13 Comissão de Proteção de Crianças e Jovens

A Comissão de Proteção de Crianças e Jovens é uma entidade oficial não judiciária e autónoma que intervém com o fim de promover os direitos e a proteção das crianças e jovens em perigo, até aos 18 anos, ou 21 anos quando solicitado, de forma a garantir o seu bem-estar e desenvolvimento.

No período em análise foram realizadas 12 reuniões da Comissão Restrita e 2 de Comissão Alargada.

Trata-se de uma equipa multidisciplinar com diferentes elementos nomeados por diferentes entidades. No que respeita aos elementos disponibilizados pelo Município à CPCJ de Ílhavo, estes realizaram 86 atendimentos. Acresce ainda a realização de visitas domiciliárias, reuniões com diversas entidades, ações de formação entre outras atividades no âmbito do Plano de Ação da CPCJ de Ílhavo.

Até à data de 31 de maio, estavam ativos 89 processos de promoção e proteção na CPCJ de Ílhavo.

### 3.1.14 1º Direito

A Divisão de Desenvolvimento Social e Saúde tem mantido diversos contactos com os inquilinos da Câmara Municipal de Ílhavo, através de visitas domiciliárias para recolher toda a documentação que é necessária, cujas suas habitações irão beneficiar de apoio económicos para a realização de obras de beneficiação. Acompanhou-se ainda a técnica que irá atestar a capacidade energética de cada uma das habitações.

### 3.1.15 Transferência de competências no domínio da saúde

No dia 1 de maio de 2023, concretizou-se a transferência de competências no domínio da saúde, nos termos do Decreto-Lei n.º 23/2019, de 30 de janeiro, passando o Município de Ílhavo a exercer competências em termos de:

- Participação no planeamento, na gestão e na realização de investimentos relativos a novas unidades de prestação de cuidados de saúde primários, nomeadamente na sua construção, equipamento e manutenção;
- Gestão, manutenção e conservação de outros equipamentos afetos aos cuidados de saúde primários;
- Gestão dos trabalhadores, inseridos na carreira de assistente operacional, das unidades funcionais dos Agrupamentos de Centros de Saúde (ACES) que integram o Serviço Nacional de Saúde (SNS);
- Gestão dos serviços de apoio logístico das unidades funcionais dos ACES que integram o SNS;

- e. Parceria estratégica nos programas de prevenção da doença, com especial incidência na promoção de estilos de vida saudáveis e de envelhecimento ativo.

A concretização da transferência de competências no domínio da saúde materializou-se através do Auto de Transferência n.º ARSC\_032/2023, no âmbito do qual foram transferidos:

- Os edifícios do Centro de Saúde de Ílhavo e das Extensões de Saúde da Gafanha da Nazaré, Gafanha da Encarnação, Gafanha do Carmo e da Costa Nova, sendo que, no que se refere aos dois primeiros, a titularidade do imóvel foi transferida para o Município;
- Os equipamentos não médicos afetos e fixos aos diferentes edifícios, num total de 98 equipamentos;
- A titularidade de duas viaturas de passageiros e mistas;
- Os recursos humanos, num total de 10, inscritos na carreira de assistente operacional;
- A titularidade dos contratos logísticos relacionados com os serviços de limpeza, de segurança, fornecimento de eletricidade e de microprodução de energia; fornecimento de gás natural e manutenção de elevadores.

O quadro de competências transferidas será alvo de uma comissão de acompanhamento e monitorização da sua implementação e desenvolvimento, que integra o Presidente da Câmara Municipal de Ílhavo, um representante da ARS e um representante do ACES.

### 3.2 Cultura e criatividade

#### 3.2.1 Biblioteca Municipal de Ílhavo

Tabela 17 | Informações técnicas

	março (após dia 15)	abril	maio	total
Total de exemplares adicionados no catálogo coletivo	117	139	179	<b>435</b>
Novos utilizadores inscritos	33	31	26	<b>90</b>
Total de utilizadores inscritos	-	-	-	<b>16328</b>

Nesta tabela identificam-se os livros catalogados pelos técnicos da BMI, assim como os novos utilizadores que se inscreveram na BMI e na BMMI no período em análise, bem como o total de utilizadores inscritos nas Bibliotecas da Rede de Bibliotecas de Ílhavo.

Tabela 18 | Utilização dos serviços

	março (após dia 15)	abril	maio	total
Atendimento ao público	1101	1672	1493	<b>4266</b>
Utilização do espaço (leitura/estudo + PC + Portátil/WiFi)	479	751	796	<b>2026</b>
Leitura de periódicos	142	141	173	<b>456</b>
Total de empréstimos (BMI e BMMI)	972	2512	2362	<b>5846</b>
Empréstimos interbibliotecários				
Feitos às Bibliotecas da CIRA e outras Bibliotecas Nacionais	17	11	20	<b>48</b>
Recebidos das Bibliotecas da CIRA e outras Bibliotecas Nacionais	22	20	17	<b>59</b>



Quanto à utilização dos serviços, atendimento ao público e recurso a empréstimos, os dados obtidos são, como evidencia a tabela acima, muito significativos. O serviço de empréstimo interbibliotecário, muito embora aparente números baixos, é um serviço muito importante já que, para além da facilidade na gestão documental, simplifica a satisfação das necessidades dos nossos leitores, sem recurso obrigatório à sua aquisição.

Durante o mês de março estiveram patentes na BMI duas exposições: “Vários caminhos” com ilustrações de Sérgio Condeço e “À Descoberta de... Adélia Carvalho”, trabalhos em torno da vida e obra de Adélia Carvalho, realizados pelos alunos do Pré-Escolar ao Ensino Secundário do Município de Ílhavo. Estas exposições estiveram patentes até 28 de abril e 15 de abril, respetivamente.

A BMI marcou presença na Festa do Pão de Vale de Ílhavo com uma sessão de *Histórias em Palco... Histórias Mal Cozinhadas “Maruxa”* por Cláudia Stattmiller, que aconteceu no Jardim Henriqueta Maia, no dia 18 de março. Destacamos também a sessão da *Bebeteca* no dia 25 de março que foi dinamizada no Museu Marítimo de Ílhavo, com a história “Chap! Chap” de Dawn Sirett, com lotação esgotada.

A edição de março de *Por Falar em Cresc(S)er...* dedicada ao tema “Rótulos na infância... e por aí fora! Qual é o meu código de barras?”, teve como objetivo a tomada de consciência sobre a importância e força das expressões.

A *Comunidade de Leitores* foi dedicada às “Mulheres Inspiradoras” e contou com a presença da D. Mena e os seus petiscos.

O mês de abril e em comemoração do Dia Internacional do Livro, a BMI começou com sessões de *Bebeteca e Hora do Conto Especiais*. A sessão da *Bebeteca* foi dinamizada por Mariana Machado, e a *Hora do Conto* por Cláudia Stattmiller.

A BMI contou neste mês com a visita do ilustrador Sérgio Condeço para várias sessões de *À Conversa com...*, no dia 21 de abril, e para uma oficina de ilustração “Vamos desenhar o mundo”, dirigida a famílias, no dia 22 de abril.

Sandro Tavares, estagiário da EPA na BMI, fez uma apresentação de duas sessões de “Um dia na Biblioteca”, dando a conhecer a BMI com a apresentação de um vídeo criado a partir do poema de Maria do Céu Lages sobre a Biblioteca.

A sessão do *Workshop Maker* teve como tema “Decoração de Páscoa”, por Feltro & Companhia, e aconteceu no dia 1 de abril. Já a sessão do *Por Falar em Cresc(S)er...* foi sobre “Comunicação consciente”, dinamizada por Iolanda Pereira – Eduque Informado. A sessão abordou a identificação de alguns obstáculos que estão presentes no ato de comunicar, e como alterar os resultados e conseguir comunicar de forma mais eficaz e com maior conexão.

A Comunidade de Leitores do mês de abril deu destaque ao ODS 10 – Reduzir as desigualdades, com o tema “Ler as desigualdades sociais”, e recebeu a Escola Secundária da Gafanha da Nazaré com a “Salicórnica do copo ao prato” para um momento de degustação.

Uma vez que em abril também se comemora o Mês da Prevenção dos Maus-Tratos na Infância, a sessão do *Histórias em Palco* foi sobre o livro “O monstro que vive lá em casa”, apresentado pela própria autora Mafalda Norte, no dia 29 de abril.

Por fim, no final do mês a Cerimónia de Entrega de Prémios do XXII Concurso Literário Jovem tomou lugar na Fábrica das Ideias da Gafanha da Nazaré, contando com a presença de 233 pessoas.

O mês de maio arrancou com o 6.º Encontro de Jogos de Tabuleiros – *Maré Cheia de Jogos*, que aconteceu no dia 6 de maio, tendo sido também inaugurada a exposição “Habitats” de Rita Reis, patente na Sala Polivalente até 8 de julho.

O mês ficou ainda marcado pela realização das *II Jornadas RBI*, que aconteceram nos dias 18, 19 e 20 de maio na Fábrica das Ideias da Gafanha da Nazaré, inspiradas no tema «Livros inquietantes. Leituras desafiantes», e sob a orientação científica da Professora Doutora Sara Reis da Silva. Este é um encontro bienal, organizado no âmbito da Rede de Bibliotecas de Ílhavo que proporcionou nesta edição uma reflexão em torno das diferentes literacias e a partilha de práticas, estratégias e conhecimento à volta do livro e da leitura, contando com a intervenção de mediadores de leitura, investigadores, escritores, editores e artistas especializados na área da promoção do livro e da leitura. Ainda no âmbito das *Jornadas*, a sessão de abertura contou com o espetáculo “Livros, melodia & companhia” pelo projeto “Canta comigo, Leio contigo” de Alda Casqueira e Anabela Cura que presentearam os inscitos e depois, numa segunda sessão, as famílias que quiseram ouvir histórias e canções das duas artistas.

A Comunidade de Leitores, a 25 de maio, teve o tema “Trabalho digno para todos” e recebeu o convidado gastronómico “Chocolate da Leitaria”.

O mês terminou com a dinamização da Bebeteca no Museu Marítimo de Ílhavo da história “No fundo do mar” de Clare Lloyd e Elle Ward.

### 3.2.2 CDI Subunidade Orgânica Centro de Documentação de Ílhavo

O CDI, no período em análise, deu continuidade ao tratamento documental, nomeadamente a higienização, numeração, acondicionamento, organização, descrição, classificação, digitalização, inserção de metadados no ARCHEEVO, identificação e eliminação de documentos.

Os arquivos intervencionados :Câmara Municipal de Ílhavo: documentos de despesa, matrículas de velocípedes com motor e sem motor; documentação do CROACI, Serviços Municipalizados de Ílhavo (atas; mapas e plantas); Assembleia Municipal de Ílhavo (atas e respetivos documentos anexos), CRCB – Comissão Reguladora do Comércio de Bacalhau, Subcoleção Manuel Trindade Salgueiro, Coleções de periódicos institucionais, Imagoteca de Temática Marítima, Fundo de José Pereira Teles, Arquivo António Bizarro, Arquivo Histórico-Documental do Porto de Aveiro, Diários de Bordo e Máquinas, Arquivo José Paulo Vieira da Silva, Arquivo Hugo Calão, Arquivo Mário Ruivo, Arquivo João Fernando Magano Parracho.

No que respeita à investigação, a atenção continua a focar-se nos topónimos do Município de Ílhavo para posterior alimentação da rubrica “Se esta rua fosse minha”, nos jornais “O Ilhavense” e Diário de Aveiro e nos programas semanais na Rádio Terra Nova, que incluem a História e a Memória dos Topónimos, bem como no apoio no atendimento e acompanhamento de investigadores, internos e externos, que procuram informação sobre a história local e temas marítimos.

No âmbito da mediação e serviço educativo o CDI tem dado continuidade à realização de entrevistas à comunidade ilhavense sobre curiosidades, mitos, tradições, lendas sobre as ruas do Município e respetiva edição, criando uma base de dados sobre a memória dos topónimos.

Foi concluído o jogo “Se esta rua fosse minha”, inspirado nos que foram desenvolvidos pelo CIDTFF/Universidade de Aveiro, no âmbito do projeto ao longo nos últimos três anos letivos. Encontra-se nesta fase em estudo de mercado para conceção do Design Gráfico e impressão.

Relativamente à atividade regular, mantiveram-se as ações de divulgação/comunicação da atividade do CDI nas redes sociais oficiais, portal e publicações institucionais; a realização mensal das sessões do Clube de Genealogia; e a implementação da atividade de serviço educativo “Quem sai aos seus”.

Procedeu-se à implementação das atividades de serviço educativo “Ílhavo Medieval e Quinhentista” e “El Rey D. Manuel per graça de Deus”, bem como à coordenação técnica de publicação eletrónica sobre a evolução do território ilhavense na perspetiva da Geologia, História, Urbanismo e Toponímia, com os investigadores especialistas em cada uma destas áreas.

Dando prosseguimento aos preceitos legais, procedeu-se ao planeamento e preparação da implementação da classificação de acordo com a Portaria 112/2023, de 27 de abril, que aprova o Regulamento para a Classificação e Avaliação da Informação Arquivística da Administração Local (esta intervenção está a ser efetuada em articulação com a Comunidade Intermunicipal da Região de Aveiro), assim como à avaliação e seleção de documentação acumulada da Câmara e Assembleia Municipais que se encontra no CDI, para proceder à conservação dos documentos com relevância histórica e legal e à eliminação dos restantes, de acordo com a portaria em vigor.

### Estatísticas de público:

Tabela 19 | Público das atividades culturais, mediação e serviço educativo

MARÇO (APÓS DIA 15)	PARTICIPANTES
Leitores da rubrica “Se esta rua fosse minha” no: - Jornal “O ilhavense”: tiragem: 3200x3 exemplares/mês - Jornal “Diário de Aveiro” tiragem 5500 exemplares/dia (publica a informação do projeto uma vez por mês em média)	9 600 + 5 500 = 15 100, <i>Aprox</i>
Ouvintes da rubrica “Se esta rua fosse minha” na Rádio terra Nova	Não mensurável
Facebook (alcance 3607, visitas 104, gostos 1) <i>(Estes números referem-se apenas à página do CDI; não inclui o alcance, visitas e gostos das publicações efetuadas e que têm propagação fora da página oficial)</i>	104
Youtube (visualizações)	134
Tertúlia “Se esta rua fosse minha”	28
O Município de Ílhavo e as Invasões Francesas	13
Ílhavo Medieval e Quinhentista	16
Total março (desde dia 15)	16 538
Público virtual mensurável (Facebook + Youtube + Imprensa):	15 341
Público efetivo:	57
ABRIL	PARTICIPANTES
Leitores da rubrica “Se esta rua fosse minha” no: - Jornal “O ilhavense”: tiragem: 3200x3 exemplares/mês	9 600 + 5 500

- Jornal "Diário de Aveiro" tiragem 5500 exemplares/dia (publica a informação do projeto uma vez por mês em média)	= 15 100, Aprox
Ouvintes da rubrica "Se esta rua fosse minha" na Rádio terra Nova	Não mensurável
Facebook (alcance 1203, visitas 81, gostos 3)	81
<i>(Estes números referem-se apenas à página do CDI; não inclui o alcance, visitas e gostos das publicações efetuadas e que têm propagação fora da página oficial)</i>	
Youtube (visualizações)	104
Clube de Genealogia	3
Férias Divertidas	29
Total abril	15 317
Público virtual mensurável (Facebook + Youtube):	15 285
Público efetivo:	32
<b>MAIO</b>	<b>PARTICIPANTES</b>
Leitores da rubrica "Se esta rua fosse minha" no:	
- Jornal "O ilhavense": tiragem: 3200x3 exemplares/mês	9 600
- Jornal "Diário de Aveiro" tiragem 5500 exemplares/dia (publica a informação do projeto uma vez por mês em média)	+ 5 500
	= 15 100
Ouvintes da rubrica "Se esta rua fosse minha" na Rádio terra Nova	Não mensurável
Facebook (alcance 649, visitas 53, gostos 4)	53
Youtube (visualizações)	126
Clube de Genealogia	2
El Rey D. Manuel per graça de Deus	50
El Rey D. Manuel per graça de Deus	50
Total maio	15 381
Público virtual mensurável (Facebook + Youtube):	15 279
Público efetivo:	102
Totais Gerais:	
Público virtual mensurável (Facebook + Youtube):	47 236
Público efetivo:	191
Total	47 427

Tabela 20 | Utilizadores da Sala de Leitura

Utilizadores*	março (após dia 15)	abril	maio
Utilizador Interno	35	47	48
Utilizador Externo	34	27	37
Total	69	74	85

\* Estes valores incluem: utilizadores de arquivo + utilizadores da Biblioteca do Museu Marítimo de Ílhavo

Tabela 21 | Utilizadores do portal do CDI

março (após dia 15)	abril	maio	Total
182	275	245	702

Tabela 22 | Público geral

	março (após dia 15)	abril	maio	Total
Público Virtual mensurável	15 341	15 285	15 279	19 905
Público efetivo	57	32	102	191
Público da sala de leitura	69	74	85	228
Público portal do CDI	182	275	245	702
Total	15 649	15 666	15 711	47 026

Tabela 23 |Requisições

	março (após dia 15)	abril	maio	Total
CDI	107	915	505	1 527
BMMI	77*1	462	0 *2	*539
Total	184	1377	505	2 033

\*1 Este valor refere-se a metade do valor total de março.

\*2 Até ao momento não foi possível apurar este valor pois depende da BMI.

### 3.2.3 Museu

Para o ano de 2023, as Ciências do Mar, em especial a Oceanografia e a gestão sustentável dos recursos marinhos são o catalisador temático da ação do museu para exposições, conversas de mar, visitas e oficinas. O período em análise revela um conjunto de ações que versaram sobre esta temática e que afirmaram o Museu Marítimo de Ílhavo na discussão dos temas mais prementes da cultura marítima.

Em março, para assinalar o Dia Mundial da Água, no auditório do Museu teve lugar uma ação de sensibilização sobre preservação dos recursos hídricos, dinamizada pela Professora Inês Meireles, docente no departamento de Engenharia Civil da Universidade de Aveiro, para cerca de 100 alunos do Município, a quem foi feito um retrato sobre a realidade atual, num contexto de alterações climáticas.

Também em março foi inaugurada a exposição “Ordem e Progresso – Senhora do Cabo”, de Héctor Zamora. A exposição surge na sequência da doação da peça que Héctor Zamora decidiu entregar ao museu, como reconhecimento do trabalho de valorização da cultura marítima, no geral, e do património marítimo-fluvial português em particular. “Senhora do Cabo” foi uma das sete embarcações destruídas no contexto da performance-instalação “Ordem e Progresso”, que o artista realizou em 2017, no MAAT – Museu de Arte, Arquitetura e Tecnologia, em Lisboa, que procurou a refletir sobre o fim acentuado da pesca artesanal e de subsistência, em contraponto com o progresso da industrialização do sector das pescas.

Em abril, inserida no Tanto Mar! e associada ao festival “Vamos aos Cricos!” teve lugar com uma Conversa de Mar no Navio-Museu Santo André sobre o tema “Bivalves da Ria de Aveiro”, que permitiu dar a conhecer os bivalves da Ria da Aveiro: as suas características biológicas, os processos da apanha e comercialização. A

conversa foi orientada pelo Professor Henrique Queiroga, da Universidade de Aveiro e investigador do CESAM, que deu a conhecer os ecossistemas da Ria e os diversos tipos de bivalves nela existentes, assim como a sua distribuição espacial, num diálogo com Paulo Lopes da APARA (Associação da Pesca Artesanal da Região de Aveiro), que além de abordar as características dos bivalves, explicou as artes da apanha dos “cricos” e a sua comercialização e métodos de produção sustentável.

Em maio o Dia Internacional dos Museus reuniu um conjunto de programação de referência de onde se destaca a inauguração da exposição “Mar Oceano: Legado de Mário Ruivo”. Esta exposição original, de investigação e produção interna celebra um dos grandes vultos do Portugal democrático e a sua causa pela consciencialização do público em prol da cidadania azul e do uso responsável dos oceanos. O Professor Mário Ruivo destacou-se pela defesa de uma nova relação da Humanidade com os mares. Biólogo e oceanógrafo, liderou os cientistas portugueses que estudavam a pesca e a biologia do bacalhau no Atlântico Noroeste. Em diversos órgãos internacionais, percebeu que a investigação ligada ao mar teria de ser cada vez mais integrada, interdisciplinar e global. A exposição contou com o apoio da fundação Mário Soares e Maria Barroso, a professora Maria Eduarda Gonçalves entre muitas outras instituições e académicos.

Fora do âmbito da programação regular, no período em análise, destacamos a participação do Museu Marítimo de Ílhavo, através do Navio-Museu Santo André na semana temática “À descoberta do Turismo Industrial”, que aconteceu entre 10 e 16 de abril e se propunha mostrar o património cultural e as atividades produtivas das várias regiões de Portugal, e inserir esta peça de museologia industrial numa oferta turística específica e ancorada em itinerários temáticos e específicos para dar resposta às expectativas dos turistas de hoje, que procuram experiências autênticas e originais durante todo o ano.

No âmbito da inauguração do Balcão da Inclusão, no dia 5 de abril, a Sra. Secretária de Estado da Inclusão, Dra. Ana Sofia Antunes visitou ao Museu Marítimo de Ílhavo e comprovou a aposta que se fez na criação de condições de acessibilidade para todos, com guias em Língua Gestual Portuguesa, áudio guia, plantas tácteis do espaço, maquetes de peças em exposição e informação variada em braille e em linguagem fácil.

Desde o início de maio que o Museu Marítimo de Ílhavo e os seus polos, Navio-Museu Santo André e Centro de Religiosidade Marítima, passaram a estar abertos ao público também aos domingos e feriados de manhã. O horário do Museu e respetivos polos passou a ser de terça a domingo das 10h00 às 13h00 e das 14h00 às 18h00. No primeiro domingo aberto depois do alargamento do horário nos três espaços do museu estiveram um total de 1950 visitantes, dos quais 1220 visitantes apenas no Museu Marítimo.

Ainda em maio o Museu Marítimo de Ílhavo foi premiado na categoria “Museografia” e obteve ainda uma “Menção Especial” – distinção especial para museus com espécies vivas, pela Associação Portuguesa de Museologia (APOM), numa cerimónia que decorreu no Museu do Ar no dia 26. Este prémio distinguiu a Requalificação e Renovação da Museografia do Navio-Museu Santo André que desde maio do ano passado conta com novos espaços e recursos expositivos e multimédia. A “Distinção Especial para Museus com Espécies Vivas” distinguiu o Aquário dos Bacalhaus, que complementa o discurso histórico e memorial da Faina Maior, oferecendo ao público uma experiência de conhecimento e a possibilidade de ver o bacalhau que os portugueses pescam e consomem desde o tempo dos Descobrimentos, o bacalhau do atlântico – *Gadus morhua*.

### i. Programação durante o período em análise

- Dia Mundial da Água, 22 de março
  - Ação de sensibilização no auditório do Museu sobre preservação dos recursos hídricos, dinamizada pela Professora Inês Meireles da Universidade de Aveiro;
- Tanto Mar! 25 de março:
  - Oficina “Lagosteiro”, dinamizada pela T.E.A.M.;
  - Segunda sessão das Oficinas com Risco – Ilustração com Fernando Correia, sobre a técnica scratchboard art;
  - Bebeteca especial, com o livro "Chap! Chap!", de Dawn Siret, dinamizada pela equipa da Biblioteca Municipal;
  - “Noite no Museu”;
  - Inauguração da exposição “Ordem e Progresso – Senhora do Cabo”, de Héctor Zamora, artista mexicano de renome internacional.
- Férias Divertidas no Museu Marítimo de Ílhavo, de 4 a 6 e de 12 a 14 de abril;
- “A Menina do Mar”, dia 21 de abril – Performance para escolas;
- Semana do Turismo Industrial, 15 e 16 de abril;
  - Peddy paper – Da proa à popa, no Navio Museu Santo André;
  - O Coração do Navio – Visita Especial ao Navio-Museu Santo André;
  - Histórias em rede – Visita Especial ao Navio-Museu Santo André.
- Tanto Mar! 29 e 30 de abril:
  - Conversa de Mar “Diversidade, Apanha e Comercialização de Bivalves da Ria de Aveiro”, no navio-museu Santo André, associada ao festival “Vamos aos Cricos”, com Henrique Queiroga, professor da UA e investigador do CESAM e Paulo Lopes da APARA;
  - Recolha de lixo nas margens da Ria de Aveiro, associada à Brigada Verde da CERCIAV, no âmbito do projeto Azul Petróleo;
  - Última sessão das “Oficinas com Risco- Ilustração com Fernando Correia”, com a técnica “Finais Coloridos”;
  - Apresentação do livro “Na língua da Maré – crónicas de mar e mareantes, da autoria de Abel Coentrão e Hélder Luís, no âmbito da celebração do octogésimo aniversário da Mútua dos Pescadores e do acolhimento do espetáculo Maré nas 23 Milhas.
- Dia Aberto – “O Meu Museu”, visita especial com Ricardo Calado, 14 de maio;
- Dia Internacional dos Museus, de 17 a 21 de maio:
  - Conversa de Mar: “Poveiros e Caxineiros na Pesca do Bacalhau”, com José Milhazes e Abel Coentrão;
  - Inauguração da Exposição “O Caminho dos Santos”, de Paulo Neves;
  - Visita Especial Centro de Religiosidade Marítima, “Devoção a Santiago na Região de Aveiro”;
  - Visita especial ao Aquário dos Bacalhaus;
  - Inauguração da Exposição “Mar Oceano: Legado de Mário Ruivo”;
  - Noite no Museu;

- “Maria do Mar”, Cine-Concerto com Pedro Burmester e Orquestra Filarmonia das Beiras, na Casa da Cultura;
  - Peddy papper navio;
  - Visita Especial – “Os segredos da Cozinha de Bordo”, no Navio Museu Santo André.
- Tanto Mar! 27 de maio:
    - Oficina de Nautimodelismo – veleiro-estático, dinamizado pela TEAM;
    - Bebeteca especial no aquário;
    - Recolha de lixo nas margens da Ria de Aveiro, associada à Brigada Verde da CERCIIV, no âmbito do projeto Azul Petróleo. **Gestão de Público & Receita**

Durante o período em análise, 16 de março a 31 de maio, o Museu Marítimo (MMI) e Polos museológicos – Navio-Museu Santo André (NMSA) e Centro de Religiosidade Marítima (CRM), acolheram um total de 22 260 visitantes. Distribuídos por mês e espaço, conforme tabela em baixo.

De salientar que no período em análise foram realizadas, nos três espaços museológicos, 413 visitas guiadas, a um total de 9 470 visitantes. A grande maioria destas visitas foram para grupos escolares, que correspondem, neste período a cerca de 30% do público total. Estes grupos escolares chegaram-nos de Norte a Sul do nosso País, mas também recebemos escolas oriundas de Espanha e França.

Tabela 24 | N.º de visitas guiadas

	N.º de Visitas Guiadas	N.º Visitantes
<b>março</b>	103	2649
<b>abril</b>	96	1988
<b>maio</b>	214	4833
<b>total</b>	<b>413</b>	<b>9 470</b>

Durante o período em análise, foi arrecado pelo Museu Marítimo e Polos, o montante global de 49 336,93€, em receita de bilheteiras, livraria, lojas, cafetaria e cedência de espaços – auditório do Museu Marítimo e auditório do Navio Museu Santo André, distribuída conforme tabela em baixo.

Tabela 25 | Total de receita arrecadada

	Receita 16/03 a 31/05
<b>Bilheteiras</b>	36 206,74€
<b>Lojas</b>	9 907,23€
<b>Livraria</b>	1 756,46€
<b>Cafetaria</b>	654,70€
<b>Auditório</b>	811,80€
<b>Total</b>	<b>49 336,93€</b>



Na análise da tabela verifica-se que o maior volume arrecado se reporta à receita de bilheteira, seguido pela receita arrecadada nas várias lojas e loja online.

A receita apurada pela cedência do Auditório do Museu a privados, apenas duas cedências com pagamento das respetivas taxas, no entanto, durante o período em análise o Auditório do Museu foi cedido para a realização de 12 ações, por associações e outras entidades do Município.

De salientar ainda que de janeiro a maio o Museu Marítimo de Ílhavo e os seus Polos acolheram 31 958 visitantes e arrecadaram 73 772,13€.

Em baixo mostram-se gráficos, um com o valor da receita de bilheteiras outro, com o valor da receita arrecada pela venda de produtos de merchandising e outros, nas lojas e pela venda de livros de temática marítima, que se encontram na livraria do Museu.



Gráfico 9 | Receita total de bilheteiras



Gráfico 10 | Receita total de vendas nas lojas e livraria

### 3.2.4 23 Milhas

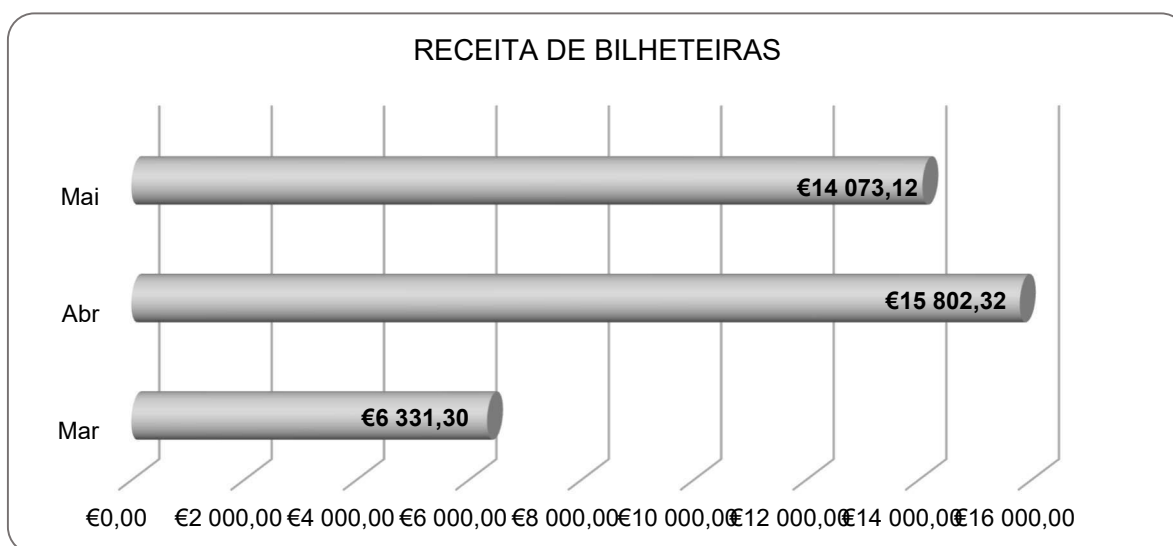
No âmbito da programação do 23 Milhas, para além da programação regular nos quatro equipamentos, destacamos no período em análise o Festival Panos – palcos novos, palavras novas, uma coprodução com o Teatro Nacional D. Maria II, no último fim de semana de maio; o Ciclo Mundos e Fundos com a realização de dois concertos em igrejas; mais um ciclo de três Jam Sessions no Foyer da Casa da Cultura com alunos da JOBRA e o arranque de mais uma Oficina de Criação Artística com a comunidade - o Coro da Madrugada - que se junta ao projeto - Orquídea - que desde fevereiro promove encontros semanais de trabalho com a comunidade, em torno da poesia de Natália Correia.

O PANOS — “palcos novos palavras novas” é um projeto do Teatro Nacional D. Maria II que promove e valoriza o teatro juvenil em Portugal e as novas dramaturgias. Um projeto onde se lê, se faz e se apresenta teatro de e para jovens dos 12 aos 19 anos. Em cada edição, o TNDMII encomenda três peças a escritores contemporâneos, sendo nesta edição de 2023 os autores dos textos André Tecedero, Djamila Pereira de Almeida e Ondjaki.

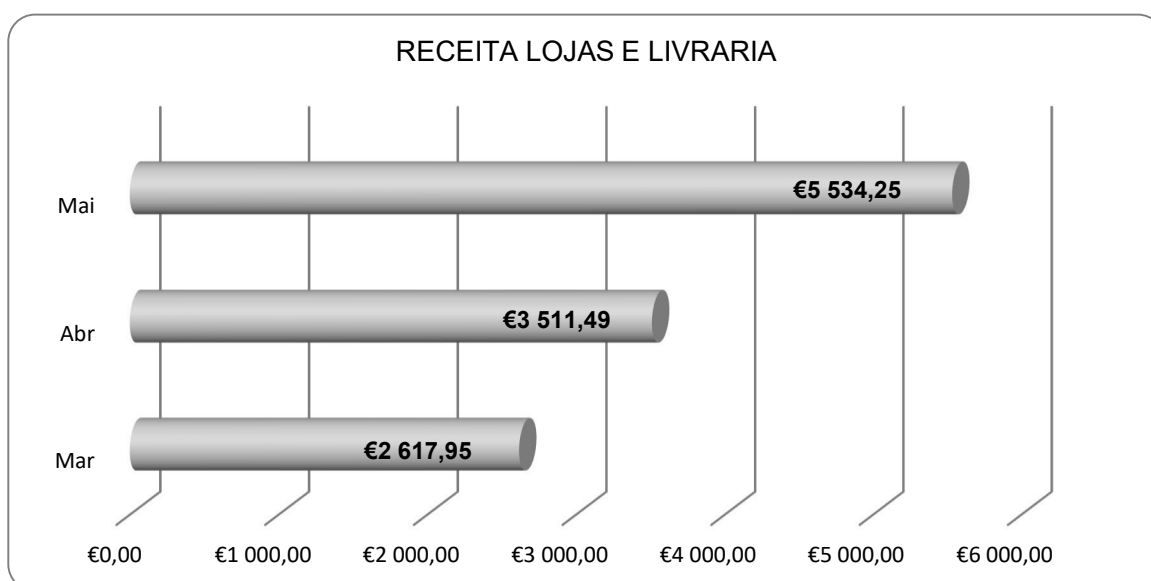
Este ano, no âmbito da Odisseia Nacional, projeto que está a levar o TNDMII por todo o país, o Festival Panos aconteceu entre os dias 26 e 28 de maio, em Ílhavo, onde foram apresentados seis espetáculos juvenis, por grupos de teatro escolares/amadores de várias localidades do país, divididos entre a Casa da Cultura de Ílhavo e a Fábrica das Ideias da Gafanha da Nazaré. Participaram neste encontro cerca de 150 pessoas, entre jovens, equipas, júri e autores.

Além do programa pré-definido do encontro, os participantes tiveram a oportunidade de efetuar visitas ao território e participar na apresentação do livro desta edição do Panos e na conversa debate “Práticas Artísticas com jovens – atrás dos PANOS” que contou com a presença de jovens ex-participantes no Panos, do serviço de mediação do 23 Milhas e elementos do Grupo Quinto Palco.

Esta foi uma coprodução que representou para o Município de Ílhavo e para o projeto 23 Milhas um investimento significativo do ponto de vista da logística e que materializou a oportunidade estratégica para concretizar e reafirmar os objetivos deste projeto cultural que além de uma vasta programação em diversas áreas artísticas, tem promovido de forma contínua a criação artística, a formação e o pensamento crítico, procurando cultivar a relação entre artistas e espetadores, bem como a ativação do território e da comunidade, a partir da juventude e do seu exemplo e das associações que localmente trabalham na área do teatro.

Tabela 26 | Programação, acolhimentos, cedências e alugueres

MARÇO	LOCAL
Cedência Interna - Estações náuticas	Laboratório Artes
Workshops com Coreógrafa e Criadora Cristina Planas Leitão (3 sessões)	Fábrica das Ideias
Espetáculo - Festival do Pão - "Nem Só De Pão"	Casa Cultura
Cedência - Festa da primavera - Associação de Pais da Costa Nova	Cais Criativo
Aluguer - Encontro "Fora da Caixa" - Caixa Geral de Depósitos	Casa Cultura
Concerto - Jam Session	Casa Cultura
Aluguer - Outglocal - sessão fotográfica	Cais Criativo
Cedência - Casa do Povo da Gafanha - provas de dança	Cais Criativo
Espetáculo - [0 Sistema] - Cristina Planas Leitão	Fábrica das Ideias
Espetáculo - Lear, de William Shakespeare	Casa Cultura
Cedência Interna - Feira Vocacional e do Emprego	Casa Cultura
Leitura Participativa - Lacuna no Tribunal do Santo Ofício de Coimbra	Laboratório Artes
Concerto 78 Rotações - Cantos Migrantes	Laboratório Artes
ABRIL	LOCAL
Concerto - 78 Rotações - Cantos Migrantes	Laboratório das Artes
Cedência - Espetáculo do Ribalta - Criada para todo o serviço - Rotary	Casa da Cultura
Oficina - Abertura Planteia - Danças tradicionais	Planteia
Concerto - Ensemble Vocal Quarto Tom - Igreja da Barra	Igreja da Barra
Cedência - Aniversário APA	Laboratório Artes
Cedência - Testemunhas de Jeová	Casa da Cultura
Cedência Interna - Inauguração e celebração do protocolo do Balcão de Inclusão	Sala Estúdio Cinema - CRM
Cerimónia do Feriado Municipal de Ílhavo	Casa da Cultura
Cedência Interna - Conselho Municipal de Educação	Laboratório das Artes
Espetáculo - Teatro "O riso dos necrófagos"	Casa da Cultura
Cedência - Concerto do 123º aniversário - Banda Nova de Ílhavo	Casa da Cultura
Concerto - Capella Sanctae Crucis	Igreja de Ílhavo
Oficina Planteia c/ Fernanda Botelho	Planteia
Espetáculo - Teatro "Os cadáveres são bons para esconder minas" (2 sessões)	Casa da Cultura
Concerto - Jam Session	Casa da Cultura
Cedência Interna - Concurso Literário Jovem - BMI	Fábrica das Ideias
Cedência - Festival QPeças - "Duas Pessoas e uma ilha sozinha" Quinto Palco	Laboratório das Artes
Cedência - Festival QPeças - Oficina Danças do mundo	Laboratório das Artes
Cedência - Festival QPeças - Oficina Dança-teatro	Laboratório das Artes
Cedência - Festival QPeças - Teatrão + Balleateatro	Laboratório das Artes
Cedência - XV Aniversário do Orfeão da Santa Casa da Misericórdia de Ílhavo	Casa da Cultura
Cedência - Festival QPeças - Teatro do Desassossego	Laboratório das Artes
Concerto - Maré	Fábrica das Ideias

MAIO	LOCAL
Cedência Interna - Feira da família e da Saúde (3 dias)	Laboratório das Artes
Cedência - Sessões Escolíadas - Associação Escolíadas	Casa da Cultura
Concerto Campus Jazz – Jacky Terrasson & Comb Jazz da UA	Casa da Cultura
Espectáculo Teatro "Mulheres Móveis"	Fábrica das Ideias
Cedência Interna - Jornadas RBI - BMI (3 dias)	Fábrica das Ideias
Cedência - VIII Encontro Nacional das Famílias - "Saúde Mental Para Todos" - Ministério da Saúde	Laboratório das Artes
Espectáculo - Cine concerto - Maria do Mar	Casa da Cultura
Oficina Planteia - Oficina das nuvens	Planteia
Concerto - Jam session	Casa da Cultura
Cedência Ribalta - Auto à República	Laboratório das Artes
Festival Panos - palcos novos, palavras novas (6 espetáculos) – coprodução com Teatro Nacional D. Maria II	Fábrica das Ideias e Casa da Cultura
Cedência Ribalta - Auto à República	Laboratório das Artes
Festival Panos - palcos novos, novas palavras - Apresentação do livro e debate conversa	Casa da Cultura
Festival Panos - palcos novos, novas palavras - Festa	Cais Criativo
Aluguer – Sessão vídeo e fotografia - Fábio Silva	Laboratório das Artes

### 3.2.4 SEMI

Tabela 27 | Programação desenvolvida pelo 23 Milhas, integrada no SEMI

#### Público externo

Participantes	Atividade	Nº participantes	Local
Público geral	Projeto Orquídea	18 pax	Fábrica das Ideias
Público geral	Workshop Flying Low	7 pax	Fábrica das Ideias
Público geral	Projeto Orquídea	12 pax	Fábrica das Ideias
Público geral	Workshop Flying Low	10 pax	Fábrica das Ideias
Público geral	Conversa - Rei Lear	30 pax	CCI
Público geral	Projeto Orquídea	20 pax	Laboratório Artes
Público geral	Autos sem fé - leitura participativa	30 pax	Laboratório Artes
Público geral	Workshop Flying Low	8 pax	Fábrica das Ideias
Centro de estudos Kuadro Feliz	Oficina Jogos Teatrais	32 pax	Fábrica das Ideias
Público geral	Projeto Orquídea	18 pax	Fábrica das Ideias
Jovens escolas de dança	Formação dança c/ Ana Moreno	13 pax	Casa da Cultura
Jovens escolas de dança	Formação dança c/ Ana Moreno	12 pax	Casa da Cultura
Jovens escolas de dança	Formação dança c/ Ana Moreno	13 pax	Casa da Cultura
Centro de estudos Inside	Oficina "A falar para o boneco"	6 pax	Fábrica das Ideias

Participantes	Atividade	Nº participantes	Local
Público geral	Projeto Orquídea	19 pax	Fábrica das Ideias
Jovens escolas de dança	Formação dança c/ Ana Moreno	9 pax	Casa da Cultura
Jovens escolas de dança	Formação dança c/ Ana Moreno	10 pax	Casa da Cultura
Público geral	Oficina de Teatro Impertinente	10 pax	Fábrica das Ideias
Público geral	Projeto Orquídea	15 pax	Fábrica das Ideias
Público geral	Oficina de plantas aromáticas com Fernanda Botelho	25 pax	Planteia
Público geral	Coro da Madrugada	65 pax	Casa da Cultura
Público geral	Projeto Orquídea	18 pax	Fábrica das Ideias
Público geral	Visita ao Teatro da Vista Alegre	9 pax	Laboratório Artes TVA
Público geral	Oficina de Canto Tradicional	18 pax	Fábrica das Ideias
Público geral	Projeto Orquídea	14 pax	Fábrica das Ideias
Público geral	Projeto Orquídea	21 pax	Fábrica das Ideias
Público geral	Projeto Orquídea	17 pax	Fábrica das Ideias
Público geral	Coro da Madrugada	35 pax	Casa da Cultura
Público geral	Visita ao Teatro da Vista Alegre	15 pax	Laboratório das Artes
Público geral	Coro da Madrugada	34 pax	Casa da Cultura
Público geral	Projeto Orquídea	15 pax	Fábrica das Ideias
Público geral	Coro da Madrugada	30 pax	Casa da Cultura

#### Público interno escolar

Participantes	Atividade	Nº participantes	Local
Secundária Gaf. Nazaré	Oficina - Em que planeta vives?	19 pax	Planteia
Secundária Gaf. Nazaré	Oficina - Em que planeta vives?	18 pax	Planteia
Secundária Gaf. Nazaré	Oficina - Em que planeta vives?	21 pax	Planteia
Secundária Gaf. Nazaré	Oficina - Em que planeta vives?	15 pax	Planteia
Secundária Gaf. Nazaré	Oficina Videomapping	14 pax	Secundária Gaf. Nazaré
Jardim de Infância de Cale da Vila	Oficina - Em que planeta vives?	22 pax	Planteia
Secundária Gaf. Nazaré	Oficina - Em que planeta vives?	19 pax	Planteia
Secundária Gaf. Nazaré	Oficina - Em que planeta vives?	20 pax	Planteia
Secundária Gaf. Nazaré	Oficina - Em que planeta vives?	21 pax	Planteia
Secundária Gaf. Nazaré	Oficina - Em que planeta vives?	21 pax	Planteia
Secundária Gaf. Nazaré	Oficina Videomapping	14 pax	Secundária Gaf. Nazaré
Secundária Gaf. Nazaré	Oficina Videomapping	12 pax	Secundária Gaf. Nazaré
Secundária Gaf. Nazaré	Oficina Videomapping	14 pax	Secundária Gaf. Nazaré
Jardim de Infância do Pranto	Oficina "A falar para o boneco!"	24 pax	Fábrica das Ideias

#### Público interno não escolar

Participantes	Atividade	N.º participantes	Local
ATL Sra. do Pranto	Oficina - Em que planeta vives?	22 pax	Planteia
ATL Sra. do Pranto	Oficina - Em que planeta vives?	23 pax	Planteia

## EXPOSIÇÕES

De 11 a 31 de março, a galeria de exposições da Fábrica das Ideias teve patente a exposição “Mulheres todos os dias”, uma mostra que neste primeiro trimestre de programação integrou o ciclo **Que força é essa?**

O número de pessoas envolvidas globalmente das atividades entre o dia 16 de março e 31 de maio de 2023 foi de 9328 (público e participantes), distribuídas pelos diversos equipamentos, conforme gráfico infra:



Gráfico 11 | Público/participantes

Tabela 28 | Receitas

	Bilheteira	Cafeteria	Aluguer	Total
Março após dia 15	2 548,23 €	22,60 €	5 756,40 €	8 327,23 €
abril	1 270,02 €	51,40 €	0,00 €	1 321,42 €
maio	2 569,86 €	120,60 €	2 586,75 €	5 277,21 €
Total	6 388,11 €	194,60 €	8 343,15 €	14 925,86 €

Transversalmente a esta programação, e de modo a garantir um efetivo e ativo envolvimento da comunidade, a equipa do 23 Milhas deu apoio técnico e de assessoria ao nível da cedência de espaços às Associações do Município, aos eventos em regime de aluguer e às cedências internas, nomeadamente eventos promovidos pelo Município

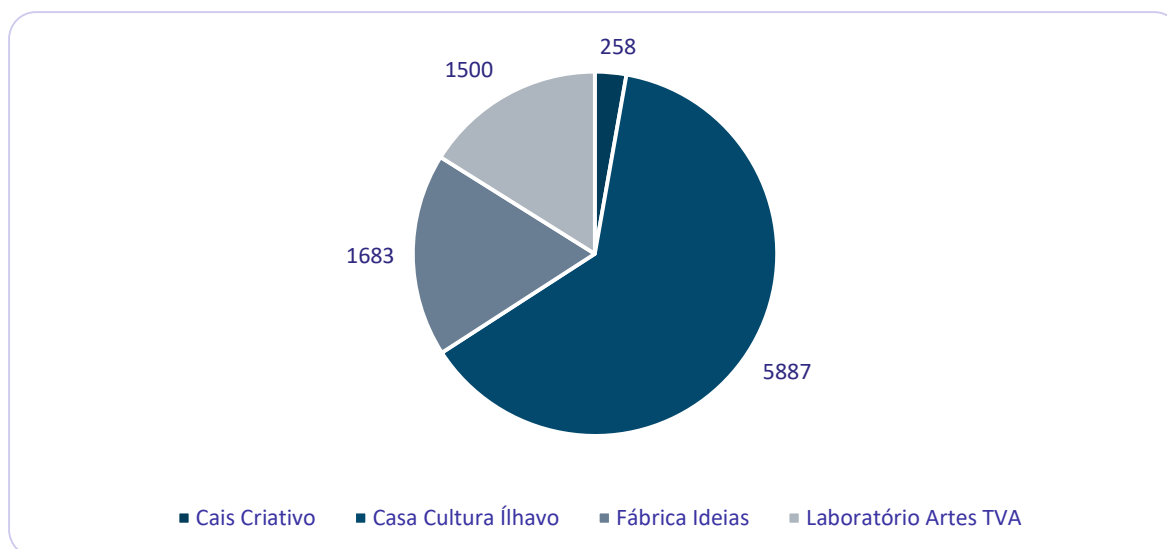
### 3.2.5 Núcleo de Eventos

A Festa do Pão de Vale de Ílhavo realizou-se entre 16 e 19 de março, no Jardim Henriqueta Maia, em Ílhavo, em parceria com a Associação Cultural e Recreativa “Os Baldas” e Os Cardadores de Vale de Ílhavo – Associação Cultural e Recreativa.

Uma semana antes, na noite de 10 de março, a sede da A.C.R. “Os Baldas”, em Vale de Ílhavo, abriu as portas a cerca de 100 pessoas que conheceram os segredos da confeção artesanal do pão e do foliar, acompanhados pelos “Contos e cantigas que enchem barrigas”, de Alda Casqueira.

A Festa do Pão encerrou, no dia 19, às 19h, na Casa da Cultura de Ílhavo com o espetáculo de comunidade “Nem só de pão”, um espetáculo que envolveu 30 pessoas da comunidade de Vale de Ílhavo.

Estima-se que 20.000 pessoas visitaram a segunda edição da Festa do Pão de Vale de Ílhavo.

### 3.3 Turismo e eventos

Março, abril e maio foram meses intensos de apoio a ações de promoção turística internacionais sob a forma de “fam trips” e ainda de apoio a missões internacionais de reconhecimento económico territorial.

O turismo industrial teve um ponto alto com a semana “À Descoberta do Turismo Industrial”, mas foi a primeira edição do festival gastronómico “Vamos aos Cricos!”, que teve grande visibilidade mediática, o apogeu de atividade do período.

Entre 16 de março e 31 de maio, as Lojas de turismo do Município receberam a visita de 3947 pessoas, maioritariamente estrangeiros (3038).

Os números de atendimentos continuam a ter a normal evolução para a época do ano. Globalmente, são ainda inferiores a 2018 e 2019 (antes da pandemia) mas registam, relativamente a 2022, variações percentuais de 22 pontos em março, 40 pontos em abril e 7 pontos em maio.

Importa referir que estiveram no Município de Ílhavo, em ações de familiarização promovidas pela Agência de Promoção Regional do Centro, as seguintes entidades:

- Jornal Le Figaro (origem França);
- Revista National Geographic Traveller (origem Reino Unido);
- Rede Globo Pernambuco (origem Brasil);
- Instagram “Reservas para Dois” (origem Brasil), com 237 000 seguidores, podendo os resultados ser apreciados em <https://www.instagram.com/stories/highlights/17959910438261805/>.

Além destas participações recebemos ainda programas de televisão da Coreia do Sul e do Japão, e a mediação de entrevista de chef local para programa de rádio da Austrian Broadcasting Corporation sob a temática do Bacalhau.

O projeto Centro Sustentável é de iniciativa da ERT Centro de Portugal e intermediado pelas 8 CIM's que a compõem. Em maio foi apresentado o Plano de Ação para a Sustentabilidade da CIM Região de Aveiro ao Grupo de Trabalho do Turismo. Foi ainda dinamizado o Workshop "Boas Práticas para Gestão de Pessoas" tendo a divisão intermediado convites a empresas locais, especialmente da área do turismo.

Paralelamente, o Turismo Centro de Portugal, organizou um conjunto de iniciativas tendo em vista a “aceleração de boas práticas de sustentabilidade” na Região Centro, gratuitas e dedicadas a temas como o Desperdício Alimentar e a Eliminação do Plástico nas Empresas. A DDTE/Turismo esteve envolvida na divulgação local junto das empresas do turismo e dos membros da ENMI.

Tendo em vista o desenvolvimento de projetos conjuntos, sob a forma de associação em rede, em torno da herança cultural, económica e social do bacalhau na Europa, o Município de Ílhavo recebeu uma delegação oficial da cidade de Badalucco, na Itália. Do programa de visita, de três dias, constou o reconhecimento dos principais pontos de interesse culturais, turísticos e económicos do município.

Esteve também em visita ao Município de Ílhavo, para conhecer os projetos de desenvolvimento ligados à Economia do Mar, uma delegação do Governo Regional de Ganwon, na Coreia do Sul, composta diversos responsáveis regionais e nacionais dos setores das pescas e do turismo.

Durante este período foram apoiados e acompanhados pela DDTE os trabalhos do Jornal do Centro no âmbito da sua rubrica “Aldeias com História”, financiados pelo Turismo do Centro acerca de “Vale de Ílhavo, Aldeia de Portugal”.

Participámos também no estudo Industrial Heritage Barometer sobre a situação do património industrial europeu da ERIH - Rede Europeia do Património Industrial.

A mediação da semana temática “À descoberta do Turismo Industrial” junto da Turismo do Centro, realizou-se entre 10 e 16 de abril, e contou com 7 distintas atividades. A iniciativa foi promovida pelo Grupo Dinamizador da Rede Portuguesa do Turismo Industrial, do qual são membros o Museu Marítimo de Ílhavo (através do Navio-Museu Santo André) e a Vista Alegre (membro fundador).

Tendo em vista a facilitação da mobilidade e otimização do usufruto turístico dos visitantes que chegam ao Município de Ílhavo sem carro foram preparados, e estão em fase de teste, dois roteiros turísticos auto-orientados, recorrendo ao transporte público, bicicletas e pedestrianismo: “Bacalhau e Porcelana - museus do centro de Ílhavo” e “Entre Cais - pescas e 'Gafanhas'”.

Podem ser consultados no VisitÍlhavo.pt a partir de <http://www.visitilhavo.pt/planeia-a-tua-viagem/roteiros>. Ambos estão orientados para que os visitantes possam aceder aos equipamentos turísticos locais.

Decorreu entre 6 e 10 de abril nos restaurantes e “petisqueiras” locais, a primeira edição do festival gastronómico dos produtos da Ria “Vamos aos Cricos!”, em parceria com a APARA – Associação de Pesca Artesanal da Região de Aveiro.

Foi ainda alterada a estrutura da página da Estação Náutica do Município de Ílhavo (<http://www.visitilhavo.pt/dossiers-tematicos/estacao-nautica-do-municipio-de-ilhavo>) de forma a tornar-se mais funcional para os utilizadores. A Agenda Náutica é uma das novidades, destinando-se a valorizar a oferta dos parceiros da ENMI.

A comunidade intermunicipal está a levar a cabo o projeto “Arte Xávega e Cultura Artesanal, Valorização do Património Identitário da Região de Aveiro”, que se iniciou com o Estudo de Levantamento e Caracterização Histórica da Arte Xávega e da Cultura Artesanal, com a colaboração da DC/MMI. Dos resultados resultaram diversas recomendações que resultaram no envolvimento da DDTE/Turismo, nomeadamente as seguintes: “associar as artes e ofícios da Região de Aveiro ao Turismo”, “Beneficiar dos canais digitais para promover e preservar as tradições” e “Capacitar para “Bem-receber””.



Seguiram-se também 3 ações de capacitação com o envolvimento da divisão (“Da Arte à Experiência Turística: como criar memórias?”, “Como valorizar produtos e a gastronomia local através do turismo?” e “Comunicar e promover online: como segmentar e vender?”), entre os meses de abril e maio, destinadas aos artesãos locais associados com esta temática, acompanhados através da divisão, e aos técnicos autárquicos do turismo e cultura.

### 3.4 Desenvolvimento económico / Desenvolvimento local

#### **i. Serviço de apoio à formação e emprego / Gabinete de inserção profissional**

O Serviço de Apoio à Formação e Emprego, para o período em análise:

- Realizou 15 Sessões de Grupos de Emprego Acompanhado, para as quais foram convocados 114 utentes do Município de Ílhavo (com exceção da freguesia de São Salvador) e Vagos, e compareceram 99;
- Dinamizou 2 Sessões de Direito e Deveres, tendo sido convocados 115 utentes, e comparecido 72.
- Realizou 4 Sessões de Informação Coletiva, com 248 convocados e 78 presentes - uma das sessões contou com a participação do Centro Qualifica da Gafanha da Nazaré, considerando que, a totalidade dos convocados apresentavam baixas qualificações com idades compreendidas no intervalo de 55 – 65 anos).
- Foram atendidos presencialmente 142 utentes, na sua maioria, residentes no Município de Ílhavo.

No global dos utentes presentes nas convocatórias e atendimentos presenciais, houve 36 encaminhamentos para ofertas de emprego, CEI, CEI+, formações, criação do próprio emprego e estágios ATIVAR.PT.

Concomitantemente, o serviço elaborou e divulgou 7 boletins semanais de ofertas de emprego tendo procedido à sua divulgação no site institucional do Município, redes sociais e via email para todos os utentes com inscrição ativa no SAFE.

No que ao Gabinete de Inserção Profissional diz respeito, e tal como informado em anteriores documentos da Atividade Municipal, a candidatura do projeto GIP terminou a 31 de maio de 2022, pelo que houve uma primeira prorrogação do seu funcionamento até dia 28 de fevereiro de 2023, e mais recentemente, uma segunda prorrogação até dia 31 de dezembro de 2023.

#### **ii. Medidas apoio IEFP: contrato de emprego e inserção**

Integração de duas candidatas em CEI, uma para apoio administrativo no Museu Marítimo de Ílhavo, e outra para apoiar a limpeza e manutenção dos equipamentos da Divisão de Desenvolvimento Social e Saúde – Laboratório de Envelhecimento e Fórum da Maioridade.

Concomitantemente, foram cessados dois contratos celebrados com beneficiários de Rendimento social de Inserção, e que estavam integrados na Divisão de Gestão de Equipamentos e Serviços Urbanos, por motivos de faltas justificadas.

A 17 de maio de 2023 foi submetida uma candidatura para 3 vagas de Assistente Operacional – Auxiliar de Serviços Gerais para as Unidades de Saúde Familiar.

#### **iii. SAFA-TE, Feira de emprego e Formação do Município de Ílhavo 2023**

Foi realizada a 29 março de 2023 a Feira de Emprego e Formação “SAFA-TE”, com o principal objetivo de fortalecer o desenvolvimento económico local, servir o apoio à capacitação e à motivação dos que procuram emprego, para que o façam de forma mais eficaz, assumindo-se assim como um evento de intermediação de emprego, fomento ao empreendedorismo e à qualificação profissional do Município. Contámos com a presença de 35 entidades divididas entre o Espaço Formação, Espaço Emprego e Speed Recruitment e aproximadamente 800 participantes, 183 entrevistas realizadas e 43 pessoas colocadas.

#### **iv. Incubadora de Empresas do Município de Ílhavo**

No passado dia 16 de março de 2023, foi celebrado contrato de incubação entre o Município de Ílhavo e a DynamikFloat. A Dynamikfloat é uma startup, que atua na área das TICE, com especial foco nos setores da e-Health, e-Education, e-Commerce e e-Industry. Alinhados com as estratégias do próximo quadro comunitário – transição verde e digital -, desenvolvem aplicações web orientadas para a Indústria 4.0, com o objetivo de reforçar o uso da tecnologia nos processos diários de gestão e manutenção das empresas.

No período em análise, cessou o contrato de incubação com a empresa NORD PORTUGAL.

Tendo em consideração a necessidade de divulgação da Rede de Incubadoras de empresas da Região de Aveiro, IERA, o Município de Ílhavo esteve presente ao longo da edição de 2023 da Feira de março.

Encarregues pela representação da IERA e da Incubadora de Empresas do Município de Ílhavo, foi efetuada a disseminação do projeto de empreendedorismo que liga a nossa Região, através dos vários contactos estabelecidos com os visitantes.

#### **v. Diretório Empresarial**

No sentido de valorizar e fomentar o crescimento do tecido empresarial do Município de Ílhavo, está em construção diretório empresarial abrangente e atualizado que reúna o máximo de informações possível sobre as empresas, com o objetivo de estreitar as relações institucionais, ajudar a enfrentar os desafios e a trabalhar soluções em conjunto.

Para o efeito e no período de 16 de março a 31 de maio de 2023, foram efetuados centenas de contactos telefónicos. Concomitantemente realizaram-se 55 visitas às empresas (de Praia da Barra, Costa Nova do Prado, Légua, Vale de Ílhavo, Ervosas, Passadouro, Moitinhos, Ermida, Gafanha da Encarnação, Gafanha do Carmo, Gafanha da Boavista, Gafanha da Nazaré) com o desígnio de auscultar e recolher informações, desafios e sugestões.

Foi possível, através das visitas, compilar informação útil para tomar decisões com base nas necessidades e anseios do tecido empresarial - que alguns assuntos reportados são comuns a várias empresas, tendo conseguido ter um panorama, ainda que reduzido, do trabalho a realizar no futuro.

#### **vi. Ciclos de Inovação Empresarial**

Decorreu, no passado dia 4 de abril de 2023, das 9h30 às 17h30, o Ciclo de Inovação Empresarial – Planeamento Estratégico e de mercado para novos negócios.

A sessão, ministrada no CIEMAR-Ílhavo, teve como propósito capacitar e dotar empresários, empreendedores e comunidade académica em áreas cruciais ao desenvolvimento e crescimento do tecido empresarial.

Adicionalmente, o Ciclo de Inovação Empresarial, coorganizado pela UACoopera no âmbito do projeto cofinanciado INOV@IERA, permitiu a transferência de conhecimento e ferramentas em diferentes áreas de negócio e a diferentes stakeholders, identificação de necessidades e desafios das empresas participantes, que possam, num futuro próximo, ser respondidos pelos membros da academia e/ou pelas Startups da Região.

Foram partilhados conhecimentos técnicos sobre o planeamento estratégico e operacional de um pequeno ou médio negócio, incluindo a realização de um diagnóstico, os processos de inovação, a gestão do negócio e as tendências atuais no domínio do Marketing Digital.

### 3.5 Políticas e orçamentos participativos

No período compreendido entre 27 de março e 30 de abril, decorreu a fase de realização dos Encontros de Participação e Submissão de propostas, de acordo com a calendarização prevista nas Normas de Procedimentos e Participação, aprovadas a 19 de janeiro de 2023. Os Encontros de Participação, foram realizados nas sedes das Juntas de Freguesia e nas Escolas Secundárias e tiveram como objetivo estimular a participação de cidadãos, assim como dinamizar a apresentação pública das propostas e o debate público, favorecendo a definição coletiva das prioridades através de uma troca de ideias entre os participantes, antes da persecução para a fase seguinte.

Os Encontros de Participação tiveram uma forte participação da comunidade, com especial destaque para os realizados, na Escola Secundária Dr. Celestino Gomes e nas Juntas de Freguesia da Gafanha da Encarnação e da Gafanha do Carmo. Foi distribuído um Kit de participação por todos os proponentes que apresentaram publicamente a sua proposta nestes Encontros de Participação.

Durante este período, a Equipa do Orçamento Participativo, manteve um contacto próximo com todos os participantes, estimulando a participação de todos os que estiveram presentes nos Encontros de Participação, quer através do esclarecimento de dúvidas operacionais e regulamentares, quer apoiando a efetiva submissão das propostas na plataforma do Orçamento Participativo.

Foram submetidas um total de 19 propostas, que se enquadram em diversas áreas de atuação da autarquia, designadamente, Ambiente (5), Espaço Público (3), Maioridade (2), Cultura (2), Desporto (2), Educação (2) e Ação Social (1).

Concluídos os Encontros de Participação e de Submissão de Propostas, a 1 de maio, deu-se início, à fase de Análise Técnica, onde as propostas submetidas foram sujeitas a uma avaliação de viabilidade efetuada pela Equipa de Análise Técnica, de acordo com os critérios definidos no artigo 15.º do Regulamento Municipal do Orçamento Participativo, com o intuito de estabelecer a admissibilidade ou exclusão das propostas.

Durante este período, a Equipa de Análise Técnica, constituída pelos Chefes de Divisão das diversas Unidades Orgânicas, reuniu individualmente com cada proponente, estabelecendo um diálogo aberto e de colaboração, no sentido de dotar as propostas das condições técnicas e legais que permitissem a sua execução e a consequente passagem à fase de votação. Foram validadas 12 propostas.

A 31 de maio a Equipa da Análise Técnica elaborou a Lista Provisória de Propostas Aprovadas e Excluídas, a fim de se proceder à notificação dos candidatos e dar início à fase de Audiência dos Interessados que decorrerá de 5 a 19 de junho.

Ílhavo e Paços do Município, 26 de junho de 2023

O Presidente da Câmara Municipal de Ílhavo



JOÃO ANTÓNIO FILIPE CAMPOLARGO, Presidente da Câmara  
Assinatura Digital Qualificada