



Município

# Ilhavo

**Inauguração  
da Requalificação e Ampliação**

**Jardim de Infância  
e Escola Básica  
da Gafanha  
da Encarnação Sul**

» pág. 27

**PACOTE FISCAL  
PARA 2021**  
com nova redução  
do IMI  
» pág. 11

Câmara Municipal  
**ATRIBUI MAIS  
210 MIL EUROS**  
em Apoios Financeiros  
às Juntas de Freguesia  
» pág. 15

**ARRANQUE  
DO ANO LETIVO  
2020/2021**  
» pág. 27



» págs. 10 e 11

janeiro

6 a 8<sup>qua e sex</sup>

**7.º Aniversário  
Fórum Municipal  
da Maior Idade**

13<sup>qua</sup>

**Restauração  
do Concelho**  
Fábrica Ideias Gafanha da Nazaré

8<sup>sex</sup>

cinema  
**O Nosso Cônsul em Havana  
de Francisco Manso**  
Casa Cultura Ílhavo

15<sup>sex</sup>

música  
**Júlio Resende**  
**apresenta Fado Jazz Ensemble**  
Fábrica Ideias Gafanha da Nazaré

24<sup>dom</sup>

música  
**CRASSH\_Stage XIRI**  
**por CRASSH**  
Casa Cultura Ílhavo

29<sup>sex</sup>

teatro  
**Aurora Negra**  
**de Cleo Tavares, Isabél Zuaa  
e Nádia Yracema**  
Casa Cultura Ílhavo

fevereiro

4 a 5<sup>qua e sex</sup>

**Territórios Públicos**  
Laboratório Artes Vista Alegre

6<sup>sáb</sup>

**Ílhavo a Ler +**  
Fábrica Ideias Gafanha da Nazaré

20<sup>sáb</sup>

música  
**Concerto-filme Nu**  
**First Breath After Coma**  
Casa Cultura Ílhavo

26, 27 e 28<sup>sex, sáb e dom</sup>

teatro  
**A Noite da Dona Luciana**  
**com encenação de Ricardo Neves-Neves**  
Laboratório Artes Vista Alegre

março

6 e 7<sup>sáb e dom</sup>

teatro  
**Catarina e a beleza  
de matar fascistas**  
**de Tiago Rodrigues**  
Casa Cultura Ílhavo

12 a 14<sup>sex a dom</sup>

19 e 20<sup>sex e sáb</sup>

**PALHETA**  
**Robertos e Marionetas**  
Gafanha da Nazaré  
edição especial

20<sup>sáb</sup>

**Dia Mundial da Água**  
Museu Marítimo de Ílhavo

26<sup>sex</sup>

música  
**Sara Correia**  
Casa Cultura Ílhavo

Programação sujeita a alterações devido à evolução da pandemia

2021





Caro(a) Múncipe,

Chegados a dezembro, último mês do ano, trazemos uma pesada bagagem de inesperadas experiências trazidas pelas contingências da pandemia de COVID-19. Este foi seguramente um ano desafiante em termos pessoais e organizacionais, que obrigou à reorganização da estrutura de serviços e apoios prestados à população e às instituições do Município.

Sendo certo que as restrições obrigaram, em alguns momentos, a abrandar o ritmo da execução dos projetos e investimentos planeados, também podemos afirmar que fomos capazes de reorientar e reorganizar a atividade municipal de acordo com as prioridades de atuação. Mantivemos as obras e empreitadas em curso e demos início a novas, promovemos, em segurança, iniciativas e eventos culturais, até porque... a vida não pode parar.

Desde logo, a Autarquia foi, e é, parte ativa e estruturada na mobilização de apoio às IPSS afetadas pela pandemia, não só pela prestação de apoio financeiro direto, mas também pelo apoio logístico e de material, sempre escasso para fazer face às necessidades constantes.

Atuámos e continuámos a atuar, no apoio direto às famílias, com o reforço do Fundo Municipal de Apoio a Famílias e Indivíduos Carenciados, também com a linha de apoio psicológico que proporciona uma voz amiga em tempos de incerteza, entre outros mecanismos; mantivemos o apoio ao comércio local, com a isenção de pagamentos de vária ordem, esplanadas, publicidade, ocupação de espaço público, entre outras, como forma de diminuir o impacto dos efeitos do confinamento e recolher obrigatório.

Este ano foi também marcado pela assunção de competências na área da Educação, um novo paradigma que trouxe para a esfera Autárquica a responsabilidade acrescida de proporcionar aos nossos jovens alunos um ambiente escolar de qualidade. E assim continuamos a fazer, com a reabilitação e ampliação do Jardim de Infância e Escola Básica da Gafanha da Encarnação Sul, assumimos também a remoção de amianto nos edifícios escolares, da responsabilidade do Ministério da Educação, a manutenção do fornecimento de refeições escolares assim como com o transporte escolar. Aumentámos a abrangência da atribuição de Bolsas de Estudo e da Ação Social Escolar.

O nosso verão foi ainda marcado pela ausência das atividades das nossas Associações e do Marolas, do Festival do Marisco e da Sardinha, mais que tudo o incontornável Festival do Bacalhau, que nos últimos anos foi ponto de encontro obrigatório de turistas, veraneantes e não só. No entanto, quisemos manter viva e presente a tradição bacalhoeira da nossa Terra através da edição do livro "Chora e Feijão Assado", que recorda alguns dos pratos confeccionados a bordo, entre muitas curiosidades da vida a bordo. Uma boa sugestão de presente de Natal!

Concluído o terceiro ano de mandato, apresentámos o Orçamento e as Grandes Opções do Plano para 2021, entretanto aprovado, que contempla o aumento do investimento, mas sobretudo uma nova redução da carga fiscal para as famílias no que concerne ao IMI e IRS.

Por se tratar do mês da natalidade, dezembro personifica a esperança, a generosidade e a partilha, vivido à luz dos sorrisos das crianças no aconchego do lar e da família.

Na certeza que este será para muitos um Natal diferente, quero deixar uma vez mais o apelo: por si, pelos seus, viva esta quadra em segurança. Deixe-se contagiar mas, pelas alegrias e boas vivências natalícias, não pelo vírus!

Faço votos de um Santo e muito Feliz Natal, e um próspero Ano Novo para Todos.

Um abraço Amigo

**Fernando Caçoilo**

Presidente da Câmara Municipal de Ílhavo

## Presidente da Câmara Municipal de Ílhavo eleito para o Conselho Regional da CCDR Centro

O Presidente da Câmara Municipal de Ílhavo, Fernando Caçoilo, foi, no dia 15 outubro, eleito para a Comissão Permanente do Conselho Regional da Comissão de Coordenação e Desenvolvimento Regional do Centro (CCDR).

O Município de Ílhavo ganha, assim, relevância regional e nacional com esta eleição para o órgão consultivo da CCDR composto por câmaras municipais, juntas de freguesias, entidades da comissão permanente de concertação social do Conselho Económico e Social, universidades e institutos politécnicos, entidades regionais de turismo, associações de desenvolvimento regional e de desenvolvimento local, entre outros.

O Conselho Regional tem como principais competências acompanhar as atividades da CCDR e a execução do seu programa operacional; pronunciar-se sobre os projetos de relevância nacional a instalar na região; dar parecer sobre a coordenação dos meios de ação existentes para as atividades e as prioridades dos investimentos de caráter regional; pronunciar-se sobre ações intersectoriais de interesse para a região; dar parecer sobre os planos e programas de desenvolvimento regional; dar parecer sobre os relatórios de execução de programas e projetos de interesse para a região; pronunciar-se sobre os planos regionais do ordenamento do território; pronunciar-se sobre as medidas de descentralização e desconcentração administrativa que sejam suscetíveis de possuir impacto no modelo e na organização territorial das políticas públicas de níveis regional e local.

### Linha de Apoio "Estamos Aqui"

T 234 329 649

- > aconselhamento psicológico
- > apoio ao sénior
- > apoio na realização das compras

segunda a sexta  
9:00-12:30  
13:30-17:00



# Obras em curso...



Requalificação do Jardim Henriqueta Maia, Ílhavo (PEDU/PARU Ílhavo)  
» 1.482.970,00 euros



Requalificação do Bairro dos Pescadores (PEDU/PARU Ílhavo)  
» 623.459,40 euros



Requalificação Rua João Carlos Gomes, Ílhavo (PEDU/PARU Ílhavo)  
» 260.025,00 euros



Centro para a Valorização e Interpretação da Religiosidade ligada ao Mar e Loja Social (PEDU/PARU Ílhavo)  
» 1.429.728,00 euros



Requalificação da envolvente ao CIEMar (PEDU/PARU Ílhavo)  
» 368.367,95 euros

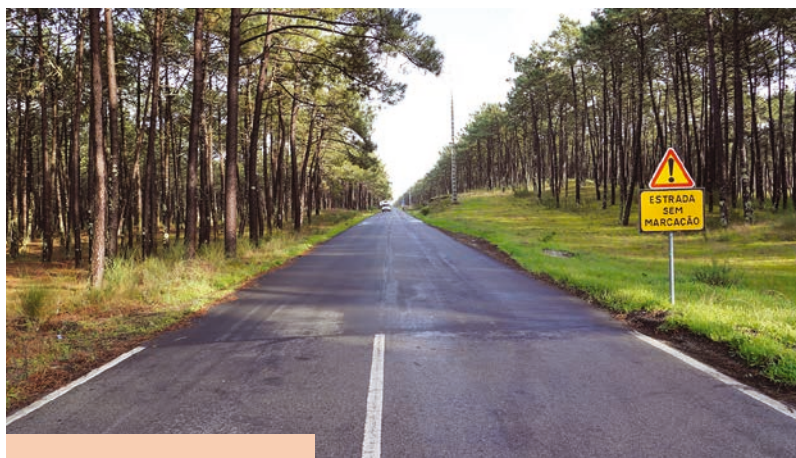

Várias Pavimentações e sinalética no Município de Ílhavo  
» 197.882,92 euros (pavimentações); 52.433,60 euros (sinalética)



Requalificação da Av. Nossa Senhora da Saúde (Costa Nova)  
» 561.460,80 euros





Requalificação da Frente Ribeirinha na Gafanha de Aquém  
» 103.800,00 euros



Requalificação da envolvente ao Santuário de Schoenstatt,  
Gafanha da Nazaré  
» 113.935,85 euros



Rede de Drenagem de Águas Residuais e Pluviais  
da Gafanha de Aquém  
» 1.792.168,50 euros



Corredor ciclável no âmbito do PAMUS (Percurso 2),  
Gafanha de Aquém/Gafanha da Nazaré  
» 262.880,00 euros



Rede de Drenagem de Águas Residuais e Pluviais  
da Gafanha da Encarnação  
» 1.526.481,79 euros

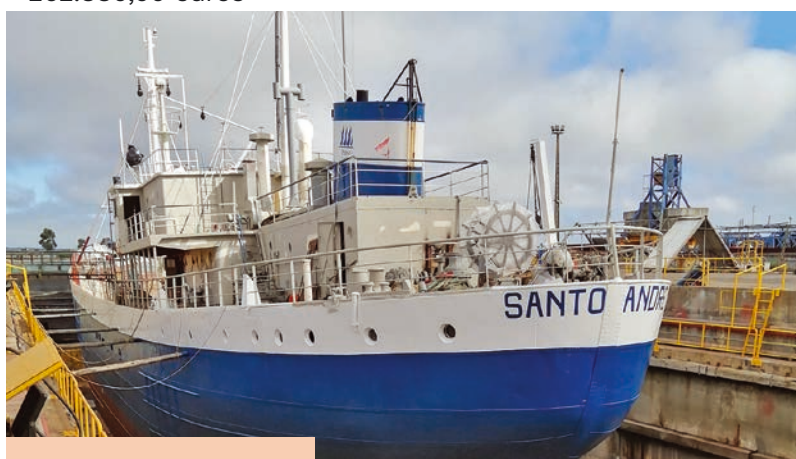

Reabilitação do Navio-Museu Santo André  
» 597.165,00 euros



» Requalificação da Rua e Largo do Comendador Egas  
Salgueiro, Gafanha da Nazaré  
» 100.232,87 euros euros



Requalificação do Parque da Malhada (PEDU/PARU Ílhavo)  
» 630.629,30 euros



# Obras concluídas...



Requalificação da Av. Fernão de Magalhães, Praia da Barra 2.ª fase  
» 584.100,00 euros



Pista de cintura externa na Gafanha da Nazaré  
(Bresfor – Ponte da Barra)  
» 351.869,00 euros



Construção da Área Empresarial 4.0 da Gafanha de Aquém  
» 484.626,30 euros



Reforço das Redes de Abastecimento de água em Vale de Ílhavo  
» 139.920,00 euros



Remodelação e Beneficiação da Escola Básica da Gafanha da Encarnação Sul  
» 349.800,00 euros



Intervenções no Pavilhão Desportivo da Gafanha da Nazaré  
» 40.796,22 euros

## Projetos, Obras a Concurso ou Adjudicadas...

- » Bairro do Bebedouro PAICD (Gafanha da Nazaré) - adjudicado
- » Aquisição de terrenos e projeto com vista à construção do Centro Cívico na Gafanha do Carmo
- » Requalificação do Largo do Cruzeiro - adjudicado
- » Construção de passeios na Rua S. Francisco Xavier
- » Corredores cicláveis adjudicados no âmbito do PAMUS (Percurso 1 e 11) - adjudicado
- » Construção da Rede de Águas Residuais e Pluviais da Gafanha do Carmo - projeto
- » Construção da Rede de Águas Residuais e Pluviais da Gafanha da Encarnação (3.ª fase) - projeto
- » Remodelação do Salão Cultural e Extensão de Saúde da Gafanha da Encarnação - projeto
- » Requalificação do Pavilhão Desportivo da Gafanha do Carmo
- » Construção da área de receção do Navio-Museu Santo André
- » Rampa do Cais dos Pescadores, Largo da Bruxa Gafanha da Encarnação
- » Requalificação da Rua das Cancelas - concurso



## Construção da Rede de Saneamento, na Gafanha da Encarnação



Arrancaram, no dia 2 de setembro, os trabalhos da empreitada de construção da segunda fase da Rede de Águas Residuais e Pluviais da Gafanha da Encarnação.

Esta obra, da responsabilidade do Agrupamento de Entidades Adjudicantes que integra o Município de Ílhavo e a Águas da Região de Aveiro (AdRA),

terá a duração de 14 meses e um investimento global de 1.526.481,79 euros, repartido pela Câmara Municipal (550.936,09 euros) e pela AdRA (975.545,70 euros).

Iniciada a construção desta rede e concluída a da Gafanha de Aquém, o Município de Ílhavo ficará muito próximo de uma taxa de cobertura populacional superior a 90% e estará em condições de iniciar o processo da 3.ª fase da construção das Redes de Águas Residuais e Pluviais na Gafanha da Encarnação, que se encontra em elaboração do respetivo projeto para posterior abertura de Concurso Público.

## Parque da Malhada recebe obras de requalificação no valor de 630 mil euros



Tiveram início, no final de novembro, as obras de Requalificação do Parque da Malhada, em Ílhavo, projeto que integra o Plano de Ação de Regeneração Urbana – PARU Ílhavo e que contempla um investimento de 630.629,30 euros.

Com um prazo de execução de 7 meses, esta reabilitação urbana, entre o Pavilhão Municipal Capitão Adriano Nordeste e a Piscina Municipal de Ílhavo, visa dotar o espaço público, de apoios indispensáveis a um uso mais intenso das suas componentes de lazer e

desporto, seja através do projeto de requalificação urbanística, seja ao nível dos equipamentos e mobiliário urbanos, e, simultaneamente, proceder à sua articulação funcional e urbanística com a requalificação do Jardim Henriqueta Maia, nomeadamente através da promoção da sua acessibilidade a peões e ciclistas.

## 210 mil euros para a Requalificação do Bairro do Bebedouro, na Gafanha da Nazaré

A Câmara Municipal de Ílhavo adjudicou a Requalificação dos Blocos 2 e 5 do conjunto Habitacional do Bebedouro, na Gafanha da Nazaré, pelo valor de 207 624,32 euros, com um prazo de execução de 180 dias.

Esta requalificação está prevista no Plano de Ação Integrado para as Comunidades Desfavorecidas, integrado no Plano Estratégico de Desenvolvimento Urbano – PEDU Ílhavo, financiado através do Programa Comunitário Centro2020.

## Obras de Requalificação da Frente Ria, na Gafanha de Aquém



No dia 12 de outubro iniciaram-se as obras de Requalificação da Frente Ribeirinha na Gafanha de Aquém, com o arranjo urbanístico da zona e a construção do corredor ciclável de ligação à Avenida dos Bacalhoeiros, junto do nó de acesso à A25, na Gafanha da Nazaré (Percurso PAMUS 2). O conjunto das duas empreitadas representa um investimento de 366.680 euros.

A requalificação urbana prevê um percurso pedonal marginal à ria na zona do enrocamento, a definição de pequenas manchas verdes em espaços sobranceiros, bem como a valorização da atual placa de estacionamento. No espaço a norte está prevista uma pequena zona de ocupação de lazer pública de utilização ocasional múltipla, dotada de alguns equipamentos urbanos, apoiada com placas de estacionamento adjacentes, e ainda a implementação de iluminação pública ao longo da linha de água.



A obra prevê o tratamento de fachadas, substituição de caixilharias, revestimento de cobertura, pinturas gerais interiores, substituição de pavimentos e revisão das instalações técnicas.



# 787 mil euros para a implementação de mais três corredores cicláveis



Foi, em agosto, aprovada a adjudicação da construção de dois novos corredores cicláveis, no âmbito do Plano de Ação para a Mobilidade Urbana Sustentável (PAMUS) de Ílhavo, que irão permitir aumentar o número e área de percursos cicláveis no Município, bem como aumentar as condições de segurança e de mobilidade em modo suave no território.

O Percurso PAMUS 1, com um investimento de 224.720 euros, permite implementar um corredor ciclável e pedonal estruturante entre o Centro de Ílhavo e a Zona Industrial da Mota.

Já o Percurso PAMUS 2, com um investimento de 262.880 euros, corresponde à construção de um outro corredor entre o Centro de Ílhavo e a Av. dos Bacalhoeiros, junto do nó de acesso à Auto Estrada A25.

Além disso, a Câmara Municipal aprovou ainda a abertura de concurso público para a construção do Percurso PAMUS 11, com o valor base de 300.000 euros, com o objetivo de construir um corredor ciclável e pedonal que ligará a Zona Industrial da Mota (Gafanha da Encarnação) com a Freguesia da Gafanha da Nazaré, concretamente com a zona do Complexo Desportivo e a futura ligação às Praias e malha urbana, que facilite a segregação entre o tráfego motorizado e o tráfego ciclável e pedonal, garantindo, sempre que possível, uma maior segurança e melhores condições de mobilidade.

## Terrenos para construção Centro Cívico na Gafanha do Carmo representam investimento de 175 mil euros

A Câmara Municipal de Ílhavo aprovou a aquisição de dois terrenos (rústico e urbano) no lugar da Crasta do Poço, na Gafanha do Carmo, pelo valor de 175.000 euros. Os terrenos irão permitir a elaboração de projeto e execução física do Centro Cívico, ampliação e requalificação do Espaço Público e construção de zona de estacionamento, no centro da Freguesia.

Este é um projeto há muito desejado pela Freguesia da Gafanha do Carmo e pela sua comunidade, tendo, desta forma, sido dado o primeiro passo para a implementação de um conjunto de infraestruturas e para a requalificação urbana que garantam uma melhor qualidade de vida e bem-estar à Freguesia e promovam o seu ambicionado desenvolvimento.

## Requalificação da Rua João Carlos Gomes, em Ílhavo



O dia 3 de agosto marcou o início da obra de Requalificação da Rua João Carlos Gomes, em Ílhavo, intervenção enquadrada no Plano de Ação de Regeneração Urbana (PARU) que integra o Jardim Henriqueta Maia, o antigo Quartel dos Bombeiros Voluntários, o Bairro dos Pescadores, o Parque da Malhada e a Rua Carlos Marnoto.

Adjudicada pelo valor de 260.025,00 euros, esta obra decorre pelo período de 8 meses e contempla intervenções de reabilitação do espaço público e renovação de infraestruturas básicas, enquadrando-se no projeto estruturante de requalificação do centro urbano de Ílhavo e sua envolvente.

## Recuperação e Estabilização do Cordão Dunar entre as Praias da Barra e da Costa Nova

No dia 2 de setembro, a Câmara Municipal de Ílhavo e a Agência Portuguesa do Ambiente I.P. (APAmbiente) assinaram o contrato e auto de consignação da Empreitada de Recuperação e Estabilização do Cordão Dunar entre as Praias da Barra e da Costa Nova.

Com um investimento de cerca de 400 mil euros e um prazo de execução de 4 meses, a intervenção é assegurada pelo Município de Ílhavo e pela Agência Portuguesa do Ambiente, financiada a 75% pelo Fundo Comunitário do Programa Operacional Sustentabilidade e Eficiência no Uso de Recursos (POSEUR), incluída na candidatura aprovada ao POSEUR: “Ações de Proteção do Litoral na Região Centro - Cortegaça / Vieira de Leiria”. Os restantes 25% são repartidos, de igual forma, pela Câmara Municipal e pela APAmbiente (43.781,49 euros).

A empreitada pretende recuperar e estabilizar o cordão dunar no Município de Ílhavo, entre a Praia da Barra e da Costa Nova, a sul do Porto de Aveiro, numa extensão aproximadamente



de 1.236 metros, com a colocação de paliçadas, plantação de espécies autóctones que contribuem para a fixação das areias na duna e com a colocação de passadiços sobrelevados que permitem a circulação de pessoas, evitando o impacto sobre o sistema dunar.

A intervenção tem, ainda, como objetivo a proteção do litoral e das suas populações face a riscos, especialmente de erosão costeira, sendo relevante para a prossecução das políticas consagradas na Estratégia Nacional para a Gestão Integrada da

Zona Costeira e para a necessidade de adaptação do território às alterações climáticas.

Na cerimónia de assinatura do contrato, o Presidente da Câmara Municipal de Ílhavo, Fernando Caçoilo, destacou “a importância da obra, há muito desejada e esperada, enquadrada na defesa do meio ambiente, na integração do homem com a natureza e na prevenção costeira face às alterações climáticas, nomeadamente as que são provocadas pelo impacto das mutações constantes do nível do mar e do impacto das marés”.



# Início das obras de Requalificação da Av. N. Sr.<sup>a</sup> da Saúde, na Costa Nova



Iniciaram-se, neste mês de dezembro, as obras de Requalificação da Av. Nossa Senhora da Saúde, na Costa Nova, que representam um investimento de 561.460,80 euros. Esta empreitada visa promover intervenções numa extensão aproximada

de 1.350 metros, com início a norte da Avenida até ao cruzamento com a Rua das Campanhas (junto à EB da Costa Nova), contemplando ainda o passeio sul da Rua do Banho, a Rua Eça de Queiroz e a Praceta N. Sr.<sup>a</sup> da Saúde.

## Rua do Santuário de Schoenstatt recebeu 114 mil euros em requalificação



As obras de requalificação da Rua do Santuário de Schoenstatt, na Gafanha da Nazaré, iniciadas a 22

de outubro, enquadram-se num plano alargado de intervenções municipais nesta Freguesia e

Com a duração de 9 meses, irá ainda permitir reabilitar um dos principais eixos estruturantes da Praia da Costa Nova que tem uma função essencial para a população residente (quer a permanente, quer a sazonal), sendo, igualmente, uma das principais portas de entrada para o extenso areal.

A requalificação tem como objetivos promover a ligação pedonal e clarificar o corredor ciclável entre os vários quarteirões; reordenar o estacionamento e evitar a “invasão abusiva” das dunas; clarificar os percursos de acesso à praia, com guardas em madeira entre as dunas e os passeios e estabelecendo a ligação com passadiços; perfilar o arruamento por forma a ser garantida uma via de circulação automóvel no sentido norte-sul, uma ciclovia dedicada e o estacionamento automóvel; e passeios em ambos os lados da rua, entre outros.

## Câmara Municipal doa terrenos à Associação de Solidariedade Social da Gafanha do Carmo e Associação Aquém Renasce

A Câmara Municipal de Ílhavo aprovou a doação de um prédio rústico denominado Quinta da Luizinha, situado na Rua Central, na Gafanha do Carmo, à Associação de Solidariedade Social da Gafanha do Carmo.

Esta doação irá permitir que a Associação aumente a capacidade da sua valência de Espaço Residencial para Idosos (ERPI) em mais 20 camas, ampliando as suas instalações e, desta forma, melhorar as suas respostas sociais.

O terreno doado à Associação Aquém Renasce permitirá à Instituição a construção de um Centro de Dia para 20 utentes, Estrutura Residencial para Pessoas Idosas para 40 utentes e Serviço de Apoio Domiciliário para 25 utentes.

## ZONA DESPORTIVA DO JARDIM 31 DE AGOSTO recebeu relvado sintético



O piso do polidesportivo do Jardim 31 de Agosto, na Gafanha da Nazaré, foi substituído por um relvado sintético, num investimento na ordem dos 16.000 euros.

A Câmara Municipal reabilitou, desta forma, este equipamento desportivo ao serviço da comunidade, capacitando-o com características técnicas que permitem uma melhor qualidade para a prática desportiva, com condições mais atrativas.

A valorização deste importante espaço público, posiciona-se nos compromissos assumidos pela Autarquia na promoção da prática desportiva e do bem-estar das populações, que determinaram a distinção de Ílhavo como Município Amigo do Desporto.

representam um investimento de 113.935,85 euros. Com um prazo de execução de 120 dias, comportam trabalhos de pavimentação, redes de drenagem de águas pluviais, passeios e estacionamento, estando igualmente projetado, na zona envolvente a este arruamento, parte do percurso do corredor ciclável PAMUS 1 de ligação entre a Zona Industrial da Mota e o Complexo Desportivo da Gafanha da Nazaré, entretanto já adjudicado.



# Orçamento 2021

## com Plano de Investimentos na ordem dos 20 milhões de euros

A Câmara Municipal de Ílhavo aprovou, as Grandes Opções do Plano e o Orçamento para o ano de 2021 no montante global de 33.800.000,00€, tendo as Grandes Opções do Plano (GOP) a dotação de 16.292.900,00€, o que representa um aumento de 2,79% em relação ao ano anterior, ao qual acresce a previsão do saldo de 2020 no valor de 2.800.000,00€.

As GOP 2021 indiciam um equilíbrio importante nas contas municipais e refletem a continuidade da contenção da despesa e da redução equilibrada da dívida e do cumprimento do respetivo serviço, mantendo a capacidade de assegurar um bom nível de investimento no Plano que, para 2021, regista o valor total de 19.092.900€ (incluindo a previsão do saldo de 2020).

Continuarão a ser preocupação da Autarquia as potencialidades do Quadro Comunitário “Centro 2020”, sem descorar as oportunidades que possam surgir no próximo Quadro 2030, bem como a valorização da participação do Município de Ílhavo no Pacto para o Desenvolvimento e Coesão Territorial da Região de Aveiro (PDCTRA), no Desenvolvimento Local de Base Comunitária (DLBC), Costeira e Rural, no Plano Estratégico de Desenvolvimento Urbano Sustentável (PEDU), entre outros.

Neste sentido, será possível à Câmara Municipal assegurar a execução física e a finalização de importantes obras, direcionadas para o bem estar dos cidadãos e para o desenvolvimento estruturado do Município, das quais se destacam:

- a requalificação do Jardim Henriqueta Maia, a reabilitação do antigo Quartel dos Bombeiros Voluntários de Ílhavo, a requalificação de vários arruamentos (Rua João Carlos Gomes, Bairro dos Pescadores, envolvente ao CIEMar) e a requalificação do Parque da Malhada;
- a Rede de Saneamento da Gafanha de Aquém e da Gafanha da Encarnação;
- a Área de Acolhimento Empresarial 4.0 da Gafanha de Aquém;
- a Requalificação do Navio-Museu Santo André e a área de receção no Jardim Oudinot;
- a Requalificação do Largo do Cruzeiro, na Gafanha da Nazaré;
- o PAIDCD (Plano de Ação Integrado para as Comunidades Desfavorecidas) com intervenção na habitação social do Bebedouro, na Gafanha da Nazaré;
- a Requalificação da frente ribeirinha na Gafanha de Aquém;
- os corredores cicláveis que integram os percursos PAMUS 1, 2 e 11 que ligam as Freguesias de S. Salvador, Gafanha da Nazaré e Gafanha da Encarnação;
- a Requalificação da Av. N. Sra. da Saúde, na Costa Nova, com a construção de um corredor ciclável e de passeios;
- a Requalificação da Rua das Cancelas, em Ílhavo;
- a Requalificação do “Centro Cultural da Gafanha da Encarnação” e extensão de saúde;
- o Arranjo do Largo das Ervosas em São Salvador;
- a Construção da Rampa dos Pescadores (Largo da Bruxa), na Gafanha da Encarnação;
- a Requalificação do Pavilhão Desportivo da Gafanha do Carmo;
- o Projeto e Construção de passeios da Rua Francisco Xavier, na Gafanha da Nazaré;
- o Reperfilamento da Rua do Santuário de Schoenstatt, na Gafanha da Nazaré;
- a 2.ª fase da Requalificação de passeios na Praia da Barra;
- o Projeto de Execução de Dragagens no Cais dos Pescadores da Costa Nova;
- a Aquisição de Terrenos para o Centro Cívico da Gafanha do Carmo;
- a Construção e recuperação de vários passeios em diversos locais do Município.







Isto, sem descurar as inúmeras medidas e ações projetadas na área da Cultura (com a atividade da Biblioteca, do CDI, do Museu Marítimo de Ílhavo e do 23 Milhas, por exemplo), do Ambiente, do Turismo, da Juventude, da Educação e Formação, da Ação Social e Inclusão, ou da Saúde Pública e Proteção Civil. De referir ainda, o estímulo à cooperação ativa no processo da CIRA para a construção do Centro Intermunicipal de Recolha de Animais de Companhia e a concretização da expansão do Centro de Recolha Oficial de Animais de Companhia de Ílhavo (CROACI) de forma a assegurar e melhorar a qualidade de serviço prestado e do bem-estar animal. A estes investimentos acresce a preocupação social, nomeadamente para com os mais carenciados, para com as famílias e para com as empresas, tornando este orçamento num Orçamento Amigo das Famílias, capaz de proporcionar as necessárias respostas e medidas que permitam minimizar as consequências da pandemia da COVID-19.

Destaque ainda para o facto de o Orçamento para 2021 fortalecer os laços de cooperação e de compromisso entre a Câmara Municipal e as diversas entidades do Município de Ílhavo, tais como as Juntas de Freguesia, as Associações e Instituições, sendo prova desse espírito de colaboração os Acordos de Execução e de Delegação de Competências, os Contratos-Programa para a Promoção do Desporto e Cultura e os Acordos de Cooperação anuais, para além de diferenciados Protocolos

As Grandes Opções do Plano e Orçamento para 2021 são uma solução ambiciosa e, simultaneamente, rigorosa, realista, socialmente justa e que potenciam o desenvolvimento e coesão do território, mantendo a visão do Município de Ílhavo como uma “Grande Cidade” e perspetivando a “Construção do Futuro” no quadro do novo ciclo autárquico a iniciar no último trimestre de 2021.

## Pacote Fiscal para 2021 com nova redução do IMI

A Câmara Municipal de Ílhavo aprovou os valores que integram o Pacote Fiscal Municipal para o ano de 2021, reduzindo, pelo segundo ano consecutivo, o IMI em 5,70%, fixando a taxa em 0,33% e, pela primeira vez, diminuindo a participação variável no IRS em 20% (de 0,5% para 0,4%), mantendo as atuais reduções do IMI Familiar e o valor da Derrama.

Há muito que a Câmara Municipal assumiu o compromisso de não onerar o orçamento familiar dos seus Municípios por via fiscal e aliviá-lo sempre que a sustentabilidade das contas municipais o permitisse, mantendo este propósito no Pacote Fiscal aprovado. Realidade que é possível concretizar face ao permanente rigor na gestão orçamental, tendo como resultado contas municipais equilibradas e sustentáveis.

No entanto, a Autarquia não pode ignorar que tem a obrigação de criar receitas próprias e necessárias para fazer face aos seus encargos e compromissos que passam, por exemplo, pela preocupação social com a realidade financeira que afeta as famílias portuguesas, materializada no Fundo Municipal de Apoio a Famílias e Individuos Carenciados. Além disso, por força da pandemia provocada pela SARS-CoV-2, o Município de Ílhavo viu-se forçado a assumir encargos imprevistos de vária natureza (que já ultrapassam os 700.000,00€), sendo expectável que estes se estendam para 2021, para além do apoio financeiro direto concedido às IPSS do Município (mais de 65.000,00€) e das taxas e rendas que não foram cobradas como forma de apoio aos pequenos empresários instalados no Município.

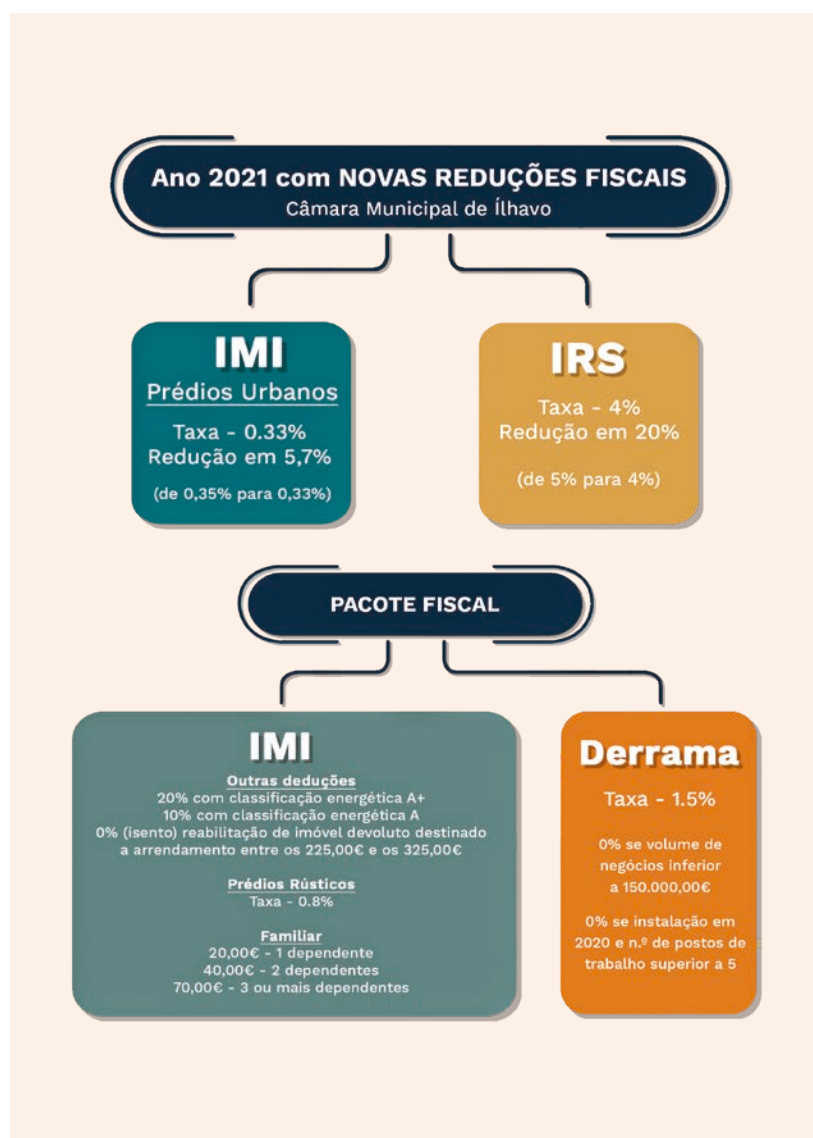

### IMI

A Câmara Municipal de Ílhavo aprovou uma alteração dos valores do IMI para o ano de 2021: REDUZIR para 0,33% para os prédios urbanos e manter a taxa de 0,8% para prédios rústicos. Esta opção política resulta do rigor da gestão financeira implementada que gerou uma redução da dívida e do seu serviço, permitindo a redução efetiva de 5,7%.

### IRS

A Câmara Municipal irá devolver, pela primeira vez, 20% da participação variável do Imposto sobre o Rendimento das Pessoas Singulares (IRS) dos sujeitos passivos com domicílio fiscal no Município de Ílhavo (valor relativo aos rendimentos de 2020), reduzindo essa participação de 5% para 4%.

### DERRAMA

Foi aprovado manter o valor da Derrama em 1,5%, para cobrança no ano de 2021, com a atribuição de isenção às empresas cujo volume de negócios não ultrapasse 150.000,00€ e às empresas que durante o próximo ano se instalem no território e que criem cinco ou mais novos postos de trabalho.



3.º ANIVERSÁRIO

# Tomada de posse da “Grande Cidade” à “Construção do Futuro”



O dia 27 de outubro assinalou o 3.º ano da tomada de posse da Câmara e Assembleia Municipal de Ílhavo, para o mandato autárquico 2017-2021. Este início do último ano do mandato não é, em si mesmo, um fim, mas sim a oportunidade de projetar e construir o futuro do Município, para além da natural referência e balanço do intenso trabalho entretanto realizado.

Uma gestão consciente, equilibrada e rigorosa dos diversos orçamentos municipais tem colocado o Município de Ílhavo entre os

30 melhores municípios no ranking das autarquias com maior equilíbrio orçamental entre a Despesa Corrente e a Receita Corrente e com melhor resultado económico, no âmbito do Anuário Financeiro dos Municípios Portugueses, permitindo, desta forma, sem hipotecar as gerações futuras, a adoção de um conjunto de medidas e políticas que garantam o desenvolvimento estruturado, sustentável e integrado, garantido o bem-estar dos municípios e a coesão territorial. São reflexo deste contexto os

projetos - finalizados, em execução ou planeados - de requalificação urbana, de Mobilidade, de infraestruturas básicas, as intervenções no âmbito do Plano de Ação Integrado para as Comunidades Desfavorecidas (PAIDCD), as intervenções na área da educação, as intervenções na área do Património e Cultura, as intervenções de desenvolvimento territorial e económico, e, ainda, as intervenções de âmbito desportivo.

Importa acrescentar igualmente o intenso trabalho imaterial desenvolvido na área social com os apoios às Associações, às Instituições de Solidariedade Social, às famílias, aos jovens estudantes universitários ou à comunidade sénior; na valorização da identidade e património cultural e histórico, através da programação do 23 Milhas, da projeção do Museu Marítimo, da investigação do CIEMar e do Centro de Documentação ou da presença na comunidade da Biblioteca Municipal; no

ambiente, com o trabalho desenvolvido com as escolas que renovou, pelo 3.º ano consecutivo, o título de 100% Eco-Município ou a distinção, pelo 2.º ano consecutivo, da ERSAR com a atribuição do Selo de Qualidade dos Serviços Prestados na vertente dos Resíduos Urbanos; no turismo, nomeadamente através da promoção da Estação Náutica do Município de Ílhavo.

Por outro lado, ganha especial relevo o esforço que a Autarquia tem despendido, neste contexto complexo de pandemia, com os apoios sociais às famílias, isenções fiscais e ajudas financeiras aos comerciantes e empresas, doação de equipamentos de proteção individual (EPI) a várias Instituições, apoios sociais escolares, a redução do valor da taxa do IMI e do IRS, mantendo os valores do IMI Familiar e da Derrama.

O ano de 2021 comportará desafios muito importantes, como, por exemplo, o processo de delegação e transferência de competências da Administração Central para o Poder Local. Ílhavo sempre se bateu por uma delegação de competências séria, sustentável, coerente e que garantisse uma maior autonomia, assente na importância e no papel que a Descentralização pode ter para o País, para os Municípios e para os cidadãos, desde

que seja devidamente estruturada, objetiva e financiada. Porém, tal não significa que seja aceite qualquer transferência de responsabilidades sem consistência, sem sustentabilidade financeira, sem exequibilidade e que possam hipotecar o futuro do Município de Ílhavo e das próximas gerações, e deite por terra todo o trabalho desenvolvido até à data. Neste contexto, o Executivo assumiu novas competências, por exemplo, na área da “Educação”, “Associações de Bombeiros”, “Praias Marítimas, Fluviais e Lacustres”, “Lojas e Espaços Cidadão, Gabinetes de Apoio aos Emigrantes e Centros Locais de Integração de Migrantes”, entre outros. Da mesma forma que, mantendo a defesa dos princípios assumidos na gestão rigorosa e sustentada, foram rejeitadas competências como na “Habitação”, “Justiça”, “Saúde” e “Ação Social”.

Este novo ciclo que se avizinha já em 2021 ou num futuro próximo (Quadro Comunitário 2030) lançam relevantes desafios que importa enfrentar com firmeza e convicção, numa estratégia que mantenha o Município na linha da frente como referência e exemplo de boas práticas autárquicas a nível regional e nacional, tendo sempre como horizonte a Construção de um Município com melhor Futuro.

## Câmara Municipal promove o território com certificação de marcas e novas plataformas digitais

A Câmara Municipal de Ílhavo tem implementado, ao longo dos tempos, medidas que apostem na valorização do território, bem como na promoção de uma maior proximidade com os cidadãos.

Neste contexto, a Autarquia efetuou o Registo de Propriedade Industrial de várias marcas que espelham a identidade do Município e promovem a valorização do território, seja do ponto de vista económico, seja do ponto de vista cultural e turístico: Município de Ílhavo - O Mar por Tradição; Rota das Padeiras; Mar Film Festival; Marolas; Festival Cabelos Brancos; 23 Milhas;

LEME - Festival de Circo Contemporâneo e Criação Artística; Palheta - Robertos e Marionetas; e Gastronomia de Bordo.

Ainda nesta vertente de valorização territorial e de promoção das inúmeras potencialidades que o Município detém, a Câmara Municipal lançou, este ano, uma nova plataforma digital - [www.visitilhavo.pt](http://www.visitilhavo.pt) - dirigida principalmente a quem visita ou pretende visitar Ílhavo, mas também para os residentes no território.



Por último, a Câmara Municipal disponibilizou ao público, a partir de junho, um site do Município ([www.cm-ilhavo.pt](http://www.cm-ilhavo.pt))

reformulado e renovado, mais apelativo, intuitivo, acessível e dinâmico, oferecendo aos cidadãos uma ferramenta digital

melhorada e mais eficaz, facilitando a relação entre a Autarquia e a população e o serviço público de proximidade.



# Assinado protocolo para valorização da Economia Circular

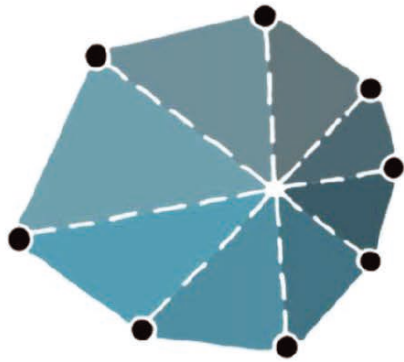

A Câmara Municipal de Ílhavo e a Comissão de Coordenação e Desenvolvimento Regional do Centro (CCDRC) formalizaram, em julho, a assinatura do Pacto Institucional para a Valorização da Economia Circular na Região Centro, no âmbito da Agenda de Economia Circular do Centro.

Com a subscrição deste Pacto, a Câmara Municipal de Ílhavo assume três compromissos, a concretizar até junho de 2021, que contribuem para a implementação e concretização dos princípios da Agenda de Economia Circular do Centro.

O primeiro, através da promoção de incubação de base tecnológica tendente a encontrar soluções para uma gestão eficaz dos fluxos rodoviários às Praias da Costa Nova e da Barra.

O segundo compromisso é sustentado na campanha de sensibilização junto dos utentes dos Mercados Municipais para o usos de sacos reutilizáveis, com a oferta de 9.000 sacos de juta.

Por último, a Câmara Municipal compromete-se, nos processos de Concurso Público ou Consultas Prévias e sempre que adequado, a valorizar critérios que distingam positivamente propostas que prevejam materiais de baixa incorporação de CO2 ou façam reaproveitamento de matérias-primas.

## REJEITADAS COMPETÊNCIAS NA ÁREA DA SAÚDE PARA 2021

No âmbito do processo de transferência de competências da Administração Central para as Autarquias e para as Entidades Intermunicipais, o diploma setorial Decreto-Lei n.º 23/2019, de 30 de janeiro, e o Decreto-Lei nº 56/2020, de 12 de agosto, concretizam esse processo no domínio da Saúde para o ano de 2021.

Na falta, à data, de respostas a várias questões ou dos necessários esclarecimentos que concretizem a legislação, a Câmara Municipal decidiu recusar a transferência de competências na área da Saúde para o ano de 2021, entendendo que não é suficiente o Governo recorrer ao argumento e princípio da gestão de proximidade sem que sejam criadas condições mínimas e responsáveis para que essa gestão possa ser implementada e executada sem hipotecar o serviço público das Autarquias, nem a sustentabilidade do futuro dos Municípios.

# “Riscas da Costa Nova”: mais um atrativo turístico de excelência

Foi inaugurada, no dia 26 de setembro, a instalação artística “Riscas da Costa Nova”, patente na Rotunda da Costa Nova, da autoria do pintor e escultor Paulo Neves.

Com esta iniciativa, a Autarquia presta uma merecida homenagem à identidade e gentes da Costa Nova, na sua relação estreita com o Mar e a Ria, o turismo e as artes da pesca, valorizando e reabilitando o espaço público.

Através do investimento na cultura e no património, a Câmara Municipal valoriza o seu território como um todo, equilibrado entre a defesa e preservação da identidade e a construção e manutenção de infraestruturas que criem desenvolvimento, bem-estar e promovam o Município.



Este é mais um exemplo da gestão autárquica responsável e sustentada no equilíbrio entre as várias áreas de intervenção municipal como, por exemplo, o património, a cultura, a educação, a juventude, a

responsabilidade social, as infraestruturas e a requalificação urbana.

O Município de Ílhavo e Costa Nova, em particular, têm mais um excelente postal e um motivo turístico acrescido para quem nos visita.





# 400 mil euros de investimento em Contratos-Programa de Desenvolvimento Desportivo 2020/2021



A assinatura dos 18 Contratos-Programa de Desenvolvimento Desportivo com as Associações Desportivas e Clubes do Município, para a época desportiva 2020/2021, teve lugar no dia 30 de outubro, representando um investimento de 399.043,00 euros.

O apoio municipal será repartido pela Associação Cultural e Desportiva “Os Ílhavos”; a Associação de Pais e Amigos das Crianças da Gafanha da Encarnação - CAPGE; a Associação Náutica Gafanha da Encarnação; a Associação Surf de Aveiro; a Bússola Partilhada Associação; a Casa do Povo da Gafanha da Nazaré; o Clube Natureza e Aventura Ílhavo;

o Clube Náutico Boca da Barra; o Clube de Vela da Costa Nova; o Grupo Columbófilo da Gafanha; o Grupo Desportivo Beira Ria; o Grupo Desportivo do Carmo; o Grupo Desportivo da Gafanha; o Iliabum Clube; o Ílhavo Andebol Clube; o Novo Estrela da Gafanha da Encarnação; o Sharpie Club; o Sporting Clube da Vista Alegre.

Estes Contratos-Programa, que passam a enquadrar a sua execução num único ciclo - “época desportiva” - para todas as instituições desportivas do Município, revestem-se de especial relevância no desenvolvimento do Associativismo Desportivo, nomeadamente nestes momentos complexos e difíceis que a sociedade, e o desporto em particular, vivem. Deste modo, a Câmara Municipal de Ílhavo reconhece e valoriza o papel que os Clubes têm desempenhado, com as suas atividades, na promoção de estilos de vida saudável em contexto competitivo, através das mais variadas dinâmicas desportivas, sociais e educativas.

## ASSOCIAÇÕES

Associação Cultural e Desportiva “Os Ílhavos”	25.050,00€
Associação de Pais e Amigos das Crianças da Gafanha da Encarnação - CAPGE	10.990,00€
Associação Náutica Gafanha da Encarnação	7.533,00€
Associação Surf de Aveiro	13.433,00€
Bússola Partilhada Associação	5.933,00€
Casa do Povo da Gafanha da Nazaré	5.483,00€
Clube Natureza e Aventura Ílhavo	5.067,00€
Clube Náutico Boca da Barra	9.000,00€
Clube de Vela da Costa Nova	16.450,00€
Grupo Columbófilo da Gafanha	5.267,00€
Grupo Desportivo Beira Ria	6.010,00€
Grupo Desportivo do Carmo	2.650,00€
Grupo Desportivo da Gafanha	94.050,00€
Iliabum Clube	90.010,00€
Ílhavo Andebol Clube	30.450,00€
Novo Estrela da Gafanha da Encarnação	20.600,00€
Sharpie Club	6.017,00€
Sporting Clube da Vista Alegre	45.050,00€
<b>TOTAL</b>	<b>399.043,00€</b>

## CÂMARA MUNICIPAL DE ÍLHAVO

### investe mais de 180 mil euros nas Associações do Município

A Câmara Municipal aprovou os Acordos de Cooperação 2020, ao abrigo do “Regulamento do Programa Municipal de Apoio às Associações de Ílhavo”, num investimento global de 185.554,52 euros.

As 38 Associações abrangidas repartem-se por 5 tipologias de atividade: 11 Associações de Solidariedade Social, 99.376,50 euros; 17 Associações Culturais, 61.706,50 euros; 2 Associações Profissionais e de Moradores 2.200,00 euros; 6 Agrupamentos de Escuteiros, 14.235,00 euros e 2 Associações Juvenis, 8.036,52 euros.

A Autarquia volta a reconhecer o preponderante papel das Associações como parceiros da estratégia implementada para a promoção dos valores da cidadania, da intervenção social, da preservação da identidade cultural e patrimonial do Município, tendo igualmente em atenção as dinâmicas excecionais decorrentes da situação pandémica atual.

## APROVADO ACORDO DE COOPERAÇÃO SUPERIOR A 219 MIL EUROS COM OS BOMBEIROS VOLUNTÁRIOS DE ÍLHAVO

Foi aprovado, para o presente ano, o Acordo de Cooperação com a Associação Humanitária dos Bombeiros Voluntários de Ílhavo no valor de 219.766 euros. No âmbito do Programa Municipal de Apoio a Associações do Município de Ílhavo.

Este Acordo culmina um trabalho conjunto que permitirá o apoio logístico, técnico e financeiro, estimulando o desenvolvimento das atividades e investimentos

dos Bombeiros Voluntários.

A Câmara Municipal de Ílhavo assume, no âmbito do quadro legal em vigor, as responsabilidades com os Seguros do Pessoal (32.000 euros) e o pagamento do apoio financeiro (Recursos Humanos) à Equipa de Intervenção Permanente (EIP) no âmbito do Protocolo entre a CMI, os Bombeiros e a ANPC (37.766 euros), bem como a transferência financeira para despesas com a Atividade Corrente (80.000

euros); a comparticipação na aquisição de um chassi viatura (20.000 euros); a aquisição de fatos integrais de proteção individual contra incêndios (10.000 euros); a aquisição de fardamento de proteção, de trabalho, urbano e florestal (20.000 euros); e a aquisição extra de Equipamento EPI e outros materiais para combate à Covid-19 (20.000 euros).

## ASSOCIAÇÕES

Solidariedade Social	99.376,50 €
Cultural	61.706,50 €
Profissionais e de Moradores	2.200,00 €
Agrupamentos de Escuteiros	14.235,00 €
Juvenis	8.036,52 €
<b>TOTAL</b>	<b>185.554,52 €</b>



# Câmara Municipal atribui mais 210 mil euros em Apoios Financeiros às Juntas de Freguesia para obras

A Câmara Municipal celebrou Protocolos de Concessão de Apoio Financeiro às Juntas de Freguesia do Município de Ílhavo, no valor de 210.000 euros, para financiamento direto de obras e aquisição de equipamentos.

Este valor, repartido pelas quatro Juntas de Freguesia, com critérios e avaliações acordados entre todas as partes, permitirá a execução de um conjunto de iniciativas inscritas nos respetivos Planos e Orçamentos.

A Junta de Freguesia da Gafanha do Carmo recebeu o valor de 14.000 euros, acrescido de um valor suplementar de 10.000 euros, permitindo a aquisição de um trator.

A Junta de Freguesia da Gafanha da Encarnação recebeu o valor de 33.000 euros para colocação

São Salvador	82.000,00 €
Gafanha da Nazaré	71.000,00 €
Gafanha da Encarnação	33.000,00 €
Gafanha do Carmo	14.000,00 €
<b>TOTAL</b>	<b>210.000,00 €</b>

de enrocamento no Caminho do Praião; instalação de som e alarme contra intrusão na Capela Mortuária; vedação do acesso ao polidesportivo da EB1 Centro; aquisição de equipamento pesado, como um destrocador e pá; e recuperação do edifício dos lavadouros norte.

À Junta de Freguesia da Gafanha da Nazaré coube o valor de 71.000 euros que possibilita intervenções no Cemitério; a execução de

passeios em pequenos troços; demolição do antigo Lavadouro, junto à Casa da Música; e, ainda, a execução da ligação de rede de saneamento aos balneários do Complexo Desportivo.

Foram atribuídos 82.000 euros à Junta de Freguesia de S. Salvador para implementação de um Ponto de Entrega de Resíduos Verdes, tipo ECO Drive em Vale de Ílhavo; reparação e manutenção de vários caminhos agrícolas e florestais;

conversão do antigo Mercado do Peixe; manutenção do Parque de Lazer da Murteira, na Vista Alegre, com a criação de um Eco Trilho e um circuito para a prática de BTT; reposição de árvores e a manutenção das caldeiras; e, também, para a construção de passeios.

A estes valores soma-se o compromisso assumido pela Câmara Municipal de Ílhavo no fornecimento de tapete betuminoso para reparações de vias e o investimento de 310.000 euros, aprovado no final de 2019, no âmbito da transferência de competências entre a Câmara Municipal e as Juntas de Freguesia enquadrada no processo de Descentralização iniciado em 2018.

## CÂMARA MUNICIPAL felicita a Freguesia de S. Salvador pelo seu 110.º aniversário

A Freguesia de S. Salvador celebrou, no dia 16 de novembro, o seu 110.º aniversário, infelizmente sem que tivesse sido possível realizar a uma comemoração digna, por força do período complexo que se vive, fruto do surto pandémico da COVID-19.

São várias as dinâmicas que marcam o progresso da Freguesia de S. Salvador, seja pela história secular, seja pelo presente que retrata o seu desenvolvimento através do significativo investimento na requalificação do centro urbano e nas zonas envolventes, como forma de dinamizar o espaço público, criar melhor qualidade de vida e potenciar a atratividade social e económica: o futuro Centro para a Valorização e Interpretação da Religiosidade Ligada ao Mar e Loja Social (antigo Quartel dos Bombeiros Voluntários de Ílhavo), o Jardim Henriqueta Maia, o Parque da Malhada, o Bairro dos Pescadores, a Rua Carlos Marnoto e a Rua João Carlos Gomes, a zona envolvente (vias e espaço verde) ao CIEMar.

Por outro lado, há um conjunto de intervenções que pretendem dotar a Freguesia de várias infraestruturas e equipamentos que promovam o seu desenvolvimento e crescimento: a construção da Rede de Drenagem de Águas Residuais e Pluviais na Gafanha de Aquém, a construção da Área de Acolhimento e Inovação Empresarial 4.0, também na Gafanha de Aquém, a implementação de dois corredores cicláveis no âmbito do PAMUS (percursos 1 e 2) que ligam o centro da Freguesia à Zona Industrial da Mota, na Gafanha da Encarnação e à Av. dos Bacalhoeiros, na Gafanha da Nazaré, respetivamente, a Requalificação da Frente Ria na Gafanha de Aquém, o reforço da Rede de Abastecimento de Água, em Vale de Ílhavo, e várias pavimentações de diversos arruamentos, entre outros.

Uma palavra especial de Parabéns para toda a comunidade de S. Salvador, para os Órgãos Autárquicos da Freguesia (Junta e Assembleia) que foram, ao longo dos anos, construindo a história local.

## 16.º ANIVERSÁRIO ELEVÇÃO DA GAFANHA DA ENCARNAÇÃO A VILA com investimentos de 9 milhões de euros

A Freguesia da Gafanha da Encarnação celebrou, no dia 9 de dezembro, o 16.º aniversário da elevação a Vila, sem que, infelizmente, pudesse haver lugar a uma comemoração digna, face a este período especial e complexo que se vive, fruto do surto pandémico da COVID-19.

A comemoração deste aniversário, sem lugar a uma comemoração digna, face a este período complexo fruto do surto pandémico da COVID-19, contou com a apresentação de projetos de obras futuras e o balanço de ações já concretizadas ou que estão a ser implementadas, representando um investimento de cerca de 9 milhões de euros na Freguesia.

A conclusão da reabilitação e ampliação da Escola EB da Gafanha da Encarnação Sul, que foi inaugurada no arranque do presente ano letivo, e a execução, nesta data, da segunda fase da construção da Rede de Águas Pluviais e Residuais e da requalificação da Av. N. Sra. da Saúde, na Costa Nova; ou as intervenções futuras e projetadas como

o desassoreamento do Cais dos Pescadores na Costa Nova; a rampa de acesso ao cais no Largo da Bruxa; a renovação da iluminação do centro da Costa Nova; a requalificação do Centro Cultural e Posto de Saúde da Gafanha da Encarnação, com novas valências e remodelação de espaços; o projeto de execução da terceira fase da Rede de Águas Pluviais e Saneamento; são exemplo de intervenções que permitem melhorar a qualidade e a condição e vida da população e potenciar o desenvolvimento económico e social da Freguesia.

No caso específico da Rede de Águas Pluviais e Residuais, a obra em curso da construção da segunda fase e o projeto que foi apresentado para a execução da terceira fase, que deverá ficar concluída nos próximos dois anos, representam um investimento na ordem dos 7 milhões de euros. São empreitadas que, pela sua particularidade técnica, pela dimensão do investimento e pelas características morfológicas do terreno têm um prazo de execução demorado, causam reais transtornos ao normal funcionamento do dia a dia das pessoas, mas que, concluídas, permitirão à Gafanha da Encarnação ter uma cobertura de Águas Pluviais e Residuais de 100%.





30.º ANIVERSÁRIO  
ELEVAÇÃO DE ÍLHAVO A CIDADE

## apresentou projetos públicos no valor de 7,6 milhões de euros



No dia 13 de julho celebrou-se o 30.º aniversário da Elevação de Ílhavo a Cidade, marcado pela avaliação de várias obras em curso e o anúncio de projetos a desenvolver, para além da assinatura do protocolo de Apoio Financeiro à Freguesia no valor de 82.000 euros, que permitirá ao Executivo da Junta de Freguesia de S. Salvador implementar um Ponto de Entrega de Resíduos Verdes, tipo ECO Drive, em Vale de Ílhavo;

reparar vários caminhos agrícolas e florestais; converter o antigo Mercado do Peixe; proceder à manutenção do Parque de Lazer da Murteira, na Vista Alegre, com a criação de um Eco Trilho e um circuito para a prática de BTT; repor árvores e caldeiras; e, também, construir passeios.

O programa da celebração deste 30.º aniversário incluiu ainda a visita a algumas das várias obras que estão em curso na Freguesia e a referência a projetos a iniciar em breve.

- Rede de Drenagem de Águas Residuais e Pluviais - Gafanha de Aquém (CMI/AdRA): 1.792.168,50 euros
- Cento para a Valorização e Interpretação da Religiosidade Ligada ao Mar e Loja Social - Reabilitação do Antigo Quartel dos Bombeiros (PEDU): 1.429.728,00 euros
- Área de Acolhimento Empresarial 4.0, na Gafanha de Aquém (Centro 2020): 484.626,29 euros
- Requalificação dos Acessos e Zona Verde junto ao CIEMar (PEDU): 368.367,95 euros
- Requalificação do Bairro dos Pescadores (PEDU): 623.459,42 euros
- Requalificação do Espaço Urbano Central - Jardim Henriqueta Maia (PEDU): 1.482.970,11 euros
- Requalificação da Rua João Carlos Gomes (PEDU): 260.025,00 euros
- Corredor Ciclável entre o Centro de Ílhavo e a Avenida dos Bacalhoeiros, Gafanha da Nazaré (PAMUS - Percurso 2): 262.880,00 euros
- Arranjos Urbanísticos no Município - Requalificação da Frente Ria, na Gafanha de Aquém: 103.880,00 euros
- Requalificação do Parque da Malhada (PEDU): 665.700,33 euros
- Corredor Ciclável entre o Centro de Ílhavo e a Zona Industrial da Mota, Gafanha da Encarnação (PAMUS - Percurso 1): 224.720,00 euros

**Valor total dos Investimentos: 7.698.525,63 euros**



## 110.º ANIVERSÁRIO Freguesia e Paróquia da Gafanha da Nazaré

No dia 31 de agosto, a Freguesia e a Paróquia da Gafanha da Nazaré celebraram o 110.º aniversário da sua constituição.

Nesta centenária data, a Câmara Municipal de Ílhavo expressou os votos de parabéns por toda esta longevidade, pela sua identidade e cultura, e pelo percurso de crescimento, desenvolvimento, sentido de

comunidade e de afirmação local e regional que a Gafanha da Nazaré, as suas gentes, o seu associativismo e o seu tecido comercial e empresarial, foram expressando e vivendo ao longo de mais de um século.

A Câmara Municipal continuará a olhar para a Gafanha da Nazaré com determinação, como uma das suas principais Freguesias, com uma identidade fortemente consolidada como “Cidade Portuária”, que lhe permite alicerçar o seu futuro com firmeza. Assim como, procurará fortalecer uma cooperação responsável, reforçar o investimento em áreas essenciais para o dia a dia da sua população, como o saneamento, a educação, a saúde, a mobilidade sustentável ou o associativismo, e encontrar a melhor solução para os problemas vividos na comunidade.

## 60.º ANIVERSÁRIO Freguesia da Gafanha do Carmo

A Freguesia da Gafanha do Carmo celebrou, no dia 17 de setembro, o 60.º aniversário da sua criação, numa sessão mais restrita devido às contingências da COVID-19, com uma reunião de trabalho entre os Executivos Autárquicos e a realização da Reunião Pública da Câmara Municipal na sede da Junta de Freguesia.

Ficou o compromisso da criação de uma zona cívica junto ao jardim central – processo já iniciado com a recente aquisição de terrenos - a implementação de uma área de lazer no caminho do Praião e a elaboração do projeto para a futura construção da Rede de Águas Pluviais

e Residuais, iniciativas que sublinham a vontade expressa, pela Câmara Municipal e pela Junta de Freguesia, na continuidade da relação estreita e da excelente parceria que tem permitido criar condições para um conjunto de atividades e ações que promovem o bem-estar social e o desenvolvimento integrado da Gafanha do Carmo.



# Ações enquadradas nas Políticas de Ordenamento do Território



## Alteração do PDM de Ilhavo no âmbito do POC OMG

A complexidade deste procedimento e a sua morosidade, refletida na necessidade da APAmbiente elaborar um Guia Metodológico para apoio às autarquias (orientações para procedimentos), originou alguns reajustamentos de prazos (prorrogação, extensão, não caducidade) que se revelaram fundamentais para a elaboração de uma proposta final. Durante este período, foi referido pela ARH-C que a Câmara Municipal de Ilhavo (CMI) era a primeira autarquia a apresentar uma proposta de adaptação do PDM ao POC OMG.

Após a tramitação do procedimento na plataforma (PCGT), a apresentação do Relatório de Fundamentação, a emissão de pareceres pelas entidades, a elaboração do Relatório de Ponderação dos pareceres emitidos, o processo encontra-se, neste momento, em fase de concertação entre entidades:

» 20/02/2020 - reunião entre a CMI e a ARH-C - inconclusiva face às pretensões da CMI;

» 02/09/2020 - possibilidade de reanálise dos documentos elaborados e em reunião na CMI com os serviços centrais da APAmbiente ficou em aberto a possibilidade de uma nova reunião de concertação (via Zoom).

» 25/09/2020 - reunião (CMI / ARH-C / APAmbiente) por videoconferência Zoom

» 30/10/2020 - envio da ata da videoconferência para validação e das shapefiles da proposta de reformulação da Frente Urbana.

A CMI está a reavaliar e a reformular o Relatório de Ponderação apresentado, mais concretamente a aferir a possibilidade de utilização de outros indicadores que se enquadrem na Matriz de Avaliação Multicritérios estabelecida e que se aproximem dos resultados defendidos: promover a colmatação dos perímetros urbanos.

A CMI ficou de rever os documentos elaborados e submetê-los novamente para reanálise.

Prevê-se a conclusão da proposta durante o último trimestre de 2020, podendo algumas fases da tramitação final do procedimento transitarem para 2021 (carece de validação jurídica).

## Alteração do PDM de Ilhavo no âmbito do novo quadro legal

Lei de Bases da Política Pública de Solos, de Ordenamento do Território e de Urbanismo e Regime Jurídico dos Instrumentos de Gestão Territorial



Foi reprogramado o procedimento tendo em vista que o prazo para a conclusão da proposta de Alteração do PDM de Ilhavo, por força da entrada em vigor do novo quadro legal (art.º 199º do RJIGT), seria o dia 13 de julho de 2020.

Atendendo a que, com a emergência de saúde pública causada pelo surto pandémico da COVID-19, foram estabelecidas medidas excecionais através da aprovação de vários diplomas: Decreto-Lei n.º 10-A/2020, de 13 de março, com particular destaque para o Decreto-Lei n.º 20/2020 de

1 de maio, que no Art. 35º-D prevê a suspensão dos prazos para os Planos Municipais (até 180 dias após a cessão do estado de emergência), encontra-se previsto um novo prazo - 9 de janeiro de 2021. Através da Lei n.º 68/2020, alínea b) do Art. 2º foi prorrogado o prazo previsto no n.º 1 do Art. 78º da Lei n.º 31/2014, de 30 de maio, na sua redação atual, até 13 de julho de 2021.

A CMI ficou de rever os documentos elaborados e submetê-los novamente para reanálise.

Prevê-se a conclusão da proposta durante o último trimestre de 2020, podendo algumas fases da tramitação final do procedimento transitarem para 2021 (carece de validação jurídica).

## Alteração do PDM de Ilhavo no âmbito do RERAE



A CMI concluiu as duas últimas etapas do procedimento de Alteração do PDM de Ilhavo, no âmbito do Regime Extraordinário da Regularização de Atividades Económicas - RERAE:

» A CCDR Centro, por solicitação da Câmara Municipal de Ilhavo, procedeu à aprovação e publicação da Alteração da delimitação da REN do Município de Ilhavo, conforme Despacho n.º 1098/2020 (2.ª Série) publicado no Diário da República n.º 17 de 24 de janeiro de 2020.

» A Câmara Municipal de Ilhavo procedeu à publicação da Alteração do PDM de Ilhavo no âmbito do RERAE, conforme Aviso n.º 2647/2020 (2.ª Série) publicado no Diário da República n.º 33 de 17 de fevereiro de 2020.

## 2ª Ampliação da Ria Stone - Relevante Interesse Público Municipal



No âmbito da apreciação do processo de obras n.º 316/12, Req.º

n.º 10686/2020 de 03/09/2020, para instrução da Ampliação da Ria Stone, a Câmara Municipal de Ilhavo, em reunião de 17/09/2020, deliberou aprovar o Reconhecimento do Interesse Público Municipal da intervenção e o seu envio à Assembleia Municipal que aprovou a proposta em reunião de 26/09/2020.

No sentido de instruir o processo, foi solicitado, a 15 de setembro de 2020, parecer ao Instituto da Conservação da Natureza e das Florestas (ICNF) sobre a proposta de operações a promover sobre as parcelas: compensação, afetação, desafetação e aquisição.

## Suspensão Parcial do Plano de Pormenor da Zona Industrial da Mota



No âmbito da apreciação do processo de obras n.º 735/00, Req.º n.º 13454/2020 de 22/10/2020, para instrução da ampliação de pavilhão industrial (Bodum Plástico, SA), a Câmara Municipal de Ilhavo, em reunião de 19/11/2020, deliberou aprovar a Suspensão Parcial do Plano de Pormenor da Zona Industrial da Mota e o estabelecimento de medidas preventivas para a respetiva área (Lotes: A18, A19 e I27), com base nos fundamentos constantes da informação conjunta das Divisões / Gabinete: DOPGU, DPOM e GAJNEF (InfG\_25.2020 de 16/11/2020). Foram cumpridas todas as formalidades legais, designadamente quanto à emissão de parecer da Comissão de Coordenação e Desenvolvimento Regional do Centro (Ref.ª DOTCN 638/20, Proc: NPR-Av.10.00/1-20, ID 135537). A Assembleia Municipal deliberou aprovar a proposta em reunião de 27/11/2020. Neste momento, aguarda-se a publicação em DR da deliberação municipal, da planta das áreas sujeitas a suspensão e das medidas preventivas.

O investimento previsto na referida ampliação é de 5 milhões de euros, conforme plano de negócios para 2021 (construção da expansão, aquisição de máquinas e de moldes) com um valor acrescido de 1,2 milhões em investimento verde e sustentável numa aposta em "energias limpas": painéis solares e eólicas.



# Época Balnear 2020

## Praias da Barra e da Costa Nova

com as Bandeiras Azul e Praia Acessível, Praia para Todos e Qualidade de Ouro

As Praias da Barra e da Costa Nova ostentaram, entre os dias 3 de julho e 13 de setembro, as Bandeiras Azul e “Praia Acessível, Praia Para Todos”, atribuídas pela Associação Bandeira Azul da Europa (ABAE), a que se juntou a distinção da Associação Nacional de Conservação da Natureza (QUERCUS): o Galardão “Qualidade de Ouro”.

O hastear das bandeiras deu o mote para a assinatura do Protocolo de Cooperação entre a Câmara Municipal de Ílhavo e a Associação de Nadadores Salvadores Resgatilhavo, pelas mãos de Fernando Caçoilo e de André Baroet, numa cerimónia que contou

ainda e pela primeira vez com a presença do Capitão do Porto de Aveiro, Humberto da Silva Rocha, não esquecendo os Concessionários de Praia, no momento representados pelo seu respetivo Vice-Presidente João André Correia.

Para além do investimento municipal de 35.429,00 euros que visou assegurar a vigilância e a segurança das nossas praias, incluindo a do Jardim Oudinot, a Câmara Municipal de Ílhavo adquiriu uma viatura “todo-o-terreno”. Esta moto 4x4, no valor de 10 mil euros, ficou ao serviço das equipas de Nadadores-Salvadores, permitindo

aumentar a capacidade de resposta em situações de vigilância e minimizar a insegurança latente em zonas balneares não vigiadas.

A Câmara Municipal congratula-se pelo facto de neste período não se ter registado nenhum caso grave ou relevante de sinistralidade balnear, enaltecendo o comportamento cívico dos cidadãos em relação ao cumprimento das indicações dos nadadores-salvadores e das regras e normas em vigor, nomeadamente no que respeita ao distanciamento social no areal e ao uso de máscara.



## Gestão de Eficiência Energética para o Município de Ílhavo



SkyView - Manuel Ferreira

A Câmara Municipal de Ílhavo aprovou a adjudicação de uma proposta que permitirá a celebração de um Contrato de Gestão de Eficiência Energética para a implementação de medidas de melhoria da eficiência energética no “Sistema de Iluminação Pública” (SIP) no Município.

O contrato permite promover e racionalizar a rede de iluminação através da implantação de luminárias com baixo custo

de consumo energético (tipo LED), como resultado da política do Executivo de aproveitamento de recursos e tecnologia que tornem os encargos com a energia e os seus impactos no ambiente mais sustentáveis. Do valor total da redução dos encargos com a energia, 27% serão refletidos na diminuição do valor despesa energética do Município, sendo os restantes 63% aplicados na amortização do investimento alteração

das luminárias que será realizado pela empresa I-Sete Inovação Soluções Económicas e Tecnologias Ecológicas.

Adotando esta medida, a Câmara Municipal dá uma resposta prática ao Plano Nacional de Ação para a Eficiência Energética, ao Plano Nacional de Ação para as Energias Renováveis e ao compromisso da União Europeia assumido para as metas ambientais do programa “20-20-20” que implica a redução em 20% das emissões de gases com efeito estufa, a redução em 20% de quotas de energia proveniente de fontes renováveis e a redução em 20% do consumo de energia primária, mediante um aumento da eficiência energética.

Deste modo, é reforçado o papel do Município enquanto agente impulsor da implementação de soluções de energia sustentável e de boas práticas de eficiência energética com evidentes ganhos económicos e ambientais.

sociedade  
**ponto verde**

O futuro das embalagens começa aqui.

**LAB**

ponto verde  
**Lab** JUNTOS, DESENHAMOS O FUTURO.

No Ponto Verde LAB pensamos em todas as fases do processo de produção das embalagens, incorporando princípios de ecodesign que permitam melhorar o desempenho de uma embalagem, até à sua reciclabilidade.

Com este serviço exclusivo para os clientes Sociedade Ponto Verde, caminhamos ao seu lado, auxiliando na pesquisa e implementação de soluções que potenciam o desenvolvimento de melhores embalagens.

Saiba mais em:  
[www.pontoverdelab.pt](http://www.pontoverdelab.pt)



MUNICÍPIO DE ÍLHAVO

## integrou projeto Claircity

na promoção de políticas inclusivas da qualidade do ar

O Município de Ílhavo integrou o projeto Claircity, promovido pela Comunidade Intermunicipal da Região de Aveiro (CIRA) e que reflete políticas inclusivas de qualidade do ar e carbono, numa parceria que envolveu igualmente a Universidade de Aveiro.

Quase 2 mil cidadãos da Região participaram neste projeto de investigação da União Europeia que identificou um conjunto de medidas políticas que os cidadãos apoiariam para reduzir a poluição do ar e as emissões de carbono, nas suas cidades e na região. Este projeto foi desenvolvido ao longo de quatro anos, promovendo a organização de vários workshops, a participação em vários encontros, o lançamento de um concurso de vídeos online, um jogo para dispositivos móveis e a realização de atividades nas escolas, com o objetivo de auscultar um maior número e uma maior diversidade possível de cidadãos. A equipa de investigação envolvida no projeto descobriu que as medidas políticas favoritas dos cidadãos

são maioritariamente relacionadas com a mobilidade: melhorar as infraestruturas de ciclovias; aumentar o uso de transporte público para o trabalho e para a escola e aumentar os passeios para peões, foram as três principais medidas apontadas.

Com este projeto, além de mudanças políticas ambiciosas e de implementação rápida, fica igualmente reforçado que os cidadãos precisam de alterar os seus hábitos e cultura de mobilidade, usando mais o transporte público, a bicicleta ou as deslocações pedonais (“a maioria dos cidadãos inquiridos usa “sempre” o carro para ir para o trabalho (65%), para ir às compras (67%), e para deslocações em lazer (44%)”).

A Câmara Municipal de Ílhavo, na sua gestão do território e na implementação de medidas e projetos de acessibilidades e mobilidade, tem procurado dar expressão a estas prementes necessidades, seja ao nível das suas políticas públicas,

integrando (em conjunto com todos os Municípios da CIRA) os compromissos assumidos com a iniciativa europeia Mayors Adapt; seja por implementação das várias ações de Clima e Energia constantes do Pacto dos Autarcas, como, por exemplo, a ampliação da rede municipal de pistas cicláveis, a criação de uma mobilidade coletiva alternativa, através do projeto “Ílhavo IN”; seja, ainda, com a adoção de ações que visam o aumento da eficiência energética com impacto mais direto na alteração da luminária pública, mas também no edificado sob gestão municipal e/ou ainda no edificado particular; ou, por último, na adoção e apoio constantes a projetos (sobretudo universitários) que visem um melhor entendimento destas matérias, como forma de consubstanciar científica e coerentemente a implementação de medidas práticas que possam vir a alterar o dia a dia dos seus concidadãos; entre outras mais.

## Selo de Qualidade dos Serviços Prestados de Águas e Resíduos Urbanos 2019

CMI NOVAMENTE DISTINGUIDA PELA ERSAR



A Entidade Reguladora dos Serviços de Águas e Resíduos Urbanos (ERSAR), numa parceria com o jornal Água & Ambiente, distinguiu, pelo segundo ano consecutivo, a Câmara Municipal de Ílhavo com a atribuição do Selo de Qualidade dos Serviços Prestados de Águas e Resíduos Urbanos (ao consumidor) 2019.

Esta certificação, que foi formalizada no dia 27 de outubro, à margem do 14.º Fórum Resíduos, distingue as entidades gestoras do

país cujo desempenho se destaca pela qualidade e excelência dos serviços prestados nos setores do abastecimento público de água, de saneamento de águas residuais urbanas e de gestão de resíduos urbanos contribuindo para incentivar a continuidade e melhoria desses mesmos serviços.

Assim, a Câmara Municipal, responsável pelos Serviços de Recolha e Gestão de Resíduos Urbanos e de Limpeza e Pública no município, vê reconhecida uma vez mais a excelência e qualidade dos serviços que proporciona a todos os munícipes e residentes locais, distinção que espelha o rumo e as políticas ambientais implementadas que contribuem para a melhoria da qualidade de vida e bem-estar dos cidadãos.

## Eco-Município no programa Eco-Escolas

ANO LETIVO 2019/2020

### Duas menções honrosas e um 1.º prémio nacionais atribuídos a Escolas do Município de Ílhavo

Como é público, há muito o programa Eco-Escolas passou a ser a base ao desenvolvimento da ampla e continuada aposta da política municipal em termos de Educação, Sensibilização e Comunicação Ambiental. Prova disso mesmo são os recentes e consecutivos anos em que Ílhavo é reconhecido como Eco-Município, isto é, com uma cobertura a 100% fruto do facto de ter a totalidade de Estabelecimentos

de Ensino (incluindo as IPSS com valência da infância) do concelho inscritos naquele programa (nacional e internacional) e merecedores da distinção final - a bandeira verde - a cada ano letivo, facto reforçado uma vez mais em 2019/2020.

Ao longo do inimaginável ano letivo 2019/2020, o programa Eco-Escolas lançou, em toda a sua rede, mais de 30 desafios, com o objetivo de trabalhar os diferentes

temas relacionados com a sustentabilidade, tendo durante no passado mês de julho premiado mais de 300 trabalhos a nível nacional, entre os quais voltam a figurar várias das nossas Eco-Escolas:

» Menção Honrosa para a Escola EB1 da Cale da Vila no desafio “Constrói o teu depositário para pilhas!”;

» Menção Honrosa para o Centro Escolar da Gafanha de Aquém no desafio “Hortas Bio”;



» 1.º Prémio para a Escola Secundária da Gafanha da Nazaré no desafio “Brigada da Floresta 2020”.

Uma vez mais, a Câmara Municipal de Ílhavo congratula-se com estas distinções nacionais, reconhecendo sobretudo o trabalho e o empenho de todos aqueles que contribuíram

e contribuem para tornar mais sustentável o dia a dia da Escola, da Instituição e da Comunidade, num trabalho que se renova constantemente e em que todos somos verdadeiramente importantes.



# Campanha de Vacinação Antirrábica e Identificação Eletrónica

decorre até final do ano 2020



Iniciada em junho, a Campanha Anual de Vacinação Antirrábica e Identificação Eletrónica, promovida pela Direção-

Geral de Alimentação e Veterinária (DGAV) em parceria com a Câmara Municipal de Ílhavo, percorreu as quatro

freguesias do município entre os dias 8 e 25 de setembro, indo desta forma ao encontro da população.

Por determinação da DGAV, a campanha deste ano destina-se apenas a cães, ficando excluídos gatos e furões, tendo sido vacinados, até ao final de novembro, 386 cães e identificados 180.

A campanha ainda se encontra a decorrer até ao final do ano, podendo os interessados recorrer aos serviços do Centro de Recolha Oficial de Animais de Companhia de Ílhavo (CROACI) às quartas-feiras, mediante marcação prévia pelo telefone 234 329 605.

**Campanha de Esterilização**  
Animais de Companhia

**Não perdi a vontade de brincar!**  
Esterilizar é cuidar!

Sem Fugas ou Gravidezes Indesejadas    Redução de Doenças e outras Infecções    Aumento da Esperança Média de Vida

REPUBLICA PORTUGUESA AGRICULTURA    dgav    CROACI    Ílhavo

fotografias: animais disponíveis para adoção

**Neste Natal adote um amigo que não o abandona!**

**CROACI**  
Centro de Recolha Oficial de Animais de Companhia de Ílhavo

Câmara Municipal de Ílhavo

**HORÁRIO**  
2.ª a 6.ª feira 09:00-13:00 Horário da vacinação 4.ª feiras 09:30-12:00  
Tel 234 329 605 www.cm-ilhavo.pt CROACI

## Programa Extraordinário de Apoio à Esterilização Animal

PROMOVE O BEM-ESTAR ANIMAL E CONTROLO DA POPULAÇÃO ERRANTE



A Câmara Municipal de Ílhavo lançou, no passado mês de outubro, o Programa Extraordinário de Apoio à Esterilização de Animais de Companhia (cães e gatos), no âmbito da estratégia municipal de política de bem-estar animal.

Este programa destinou-se aos munícipes de Ílhavo, detentores de animais de companhia (individuais ou associações), que apresentaram candidatura para os seguintes reembolsos:

ESTERILIZAÇÃO	
Cadelas	55€
Cães	30€
Gatas	35€
Gatos	15€

Coordenado pelo Centro de Recolha Oficial de Animais de Companhia de Ílhavo (CROACI), o programa recebeu oito candidaturas, tendo sido aceites seis. No âmbito deste programa foram esterilizados 1 gata, 3 cães e 3 cadelas, nos Centros de Atendimento Médico-Veterinário (CAMV), vulgo clínicas veterinárias, localizados no Município de Ílhavo.





## dispõe de técnicos nas áreas da psicologia, terapia familiar de casal, serviços social e gerontologia

A Câmara Municipal de Ílhavo tem em funcionamento o Gabinete de Apoio à Família (GAF), um serviço, gratuito e confidencial, de atendimento, aconselhamento, apoio psicoterapêutico e encaminhamento para

outras respostas e serviços adequados aos problemas apresentados pelas famílias. Podem recorrer a este apoio todas as famílias, residentes no Município de Ílhavo, que necessitem de ajuda para lidar com qualquer tipo de dúvida ou problema relacionados com a sua vida

familiar ou com um dos elementos da família.

Os serviços prestados pelo GAF de Ílhavo têm vindo a ser adaptados de modo a dar resposta às necessidades das famílias, incluindo o processo de adaptação ao estado pandémico associado à COVID-19 e aos impactos que provoca nas vivências familiares. Esses serviços incluem o Apoio à Família, através do aconselhamento e encaminhamento para respostas especializadas; a Terapia Familiar e Terapia de Casal, com apoio psicoterapêutico dirigido a famílias e casais; a Educação Parental, com atividades educativas e de suporte, dirigidas a pais, que os auxilia na compreensão das suas necessidades e das necessidades dos seus filhos (sociais, emocionais, psicológicas e físicas); e, ainda, o Apoio aos desafios do envelhecimento, através da avaliação, diagnóstico e encaminhamento de famílias que enfrentam desafios relacionados com a proteção dos idosos.

Contactos:  
gafilhavo@cm-ilhavo.pt  
ou 234 329 649

## BOLSAS DE ESTUDO ENSINO SUPERIOR 2020/2021 INVESTIMENTO NO VALOR GLOBAL DE 39.492 EUROS

No âmbito do Regulamento Municipal de Bolsas de Estudo do Ensino Superior, a Câmara Municipal de Ílhavo vai atribuir 30 bolsas a estudantes do Município de Ílhavo que frequentam o ensino universitário.

Este ano letivo serão apoiados mais 5 estudantes do que no ano transato, que por sua vez já tinha sofrido uma majoração em relação ao que está estipulado do Regulamento Municipal de Bolsas de Estudo do Município de Ílhavo (20 bolsas), tendo em consideração a necessidade de apoiar as famílias que viram os seus rendimentos diminuídos resultante da realidade que vivemos de pandemia do COVID-19. A bolsa de estudo também teve um acréscimo no seu valor anual, que passou a ser de 1.316,40 euros, repartidos por 10 mensalidades.

Esta medida, traduzida num investimento no valor global de 39.492 euros (mais 6.809,50 euros

que no ano anterior), espelha o compromisso social inerente à missão de serviço público que a Câmara Municipal assume na plenitude, permitindo às famílias dos jovens estudantes um atenuar nos significativos e elevados encargos financeiros que o ensino superior contempla e que a Ação Social Escolar Superior não satisfaz totalmente, ao contrário do que se verifica no Ensino Obrigatório (Secundário) onde, apesar de alguns constrangimentos, os encargos são menores e os apoios sociais mais acessíveis e generalizados.

Sendo o ingresso no Ensino Superior uma decisão formativa individual, a atribuição das referidas bolsas, sem qualquer obrigatoriedade legal, enquadra-se na preocupação e prioridade estratégica da Câmara Municipal de Ílhavo na formação académica dos jovens, na empregabilidade e no desenvolvimento económico do Município.

## APOIO À INTEGRAÇÃO DE MIGRANTES Atendimento Social Integrado reativa serviço

O Atendimento Social Integrado (ASI), cuja sede funciona na Câmara Municipal de Ílhavo, retomou, no passado mês de novembro, os atendimentos presenciais para migrantes nacionais de países terceiros, residentes no Município realizados por técnicos do Centro Local de Apoio à Integração de Migrantes - CLAIM de Aveiro, no âmbito do projeto "Somos Todos Migrantes".

Desde 2012 que o ASI do Município de Ílhavo dispõe de um espaço de atendimento a migrantes, na sequência da celebração de um protocolo com o Centro Social Paroquial da Vera Cruz, entidade gestora do projeto. Após a suspensão dos atendimentos devido à pandemia, a retoma do serviço assume, nesta fase, um novo formato. Foi reformulado o projeto, alargada a equipa a três

técnicos especializados e os atendimentos são realizados duas vezes por mês (e não apenas uma vez como anteriormente), com a perspetiva de alcançarem uma periodicidade maior. O atendimento presta informação e apoio nas seguintes áreas: legalização; reagrupamento familiar; nacionalidade; marcações online no Serviço de Estrangeiros Fronteiras (SEF) e Consulados; educação (equivalências e reconhecimentos); assuntos laborais; segurança social; saúde; retorno voluntário, entre outros. O CLAIM é financiado pelo Fundo para o Asilo, a Migração e a Integração e o Alto Comissariado para as Migrações.

Os atendimentos estão sujeitos a marcação prévia através do e-mail ddss@cm-ilhavo.pt ou do n.º telefone 234 329 640.

## (IN)FORMA-TE

### Feira Vocacional e de Emprego do Município de Ílhavo

Decorreu no passado dia 13 de novembro, a "(in) forma-te – Feira Vocacional e de Emprego do Município de Ílhavo.

Esta ação, realizada nos diversos espaços da Casa da Cultura de Ílhavo, contou com a presença de dez entidades com balcão de esclarecimentos, entre elas: A. Silva Matos Industries, Adecco, CentroAssist, Grupo Visabeira, Multipessoal, Parque de Ciência e Inovação, Prio Energy, Sangal E-Bike, Serviço de Apoio à Formação e Emprego e Sondar.

Tendo em consideração o período que atravessamos no âmbito da pandemia COVID-19, foram implementadas e executadas todas as medidas de segurança e prevenção de contágio que permitiu

a aproximadamente 50 participantes atendimentos personalizados, divulgação de ofertas de emprego e marcação de entrevistas. Em simultâneo, foram ministrados workshops durante o certame com uma média de 15 participantes por ação.

Após o evento, foram recolhidos os seguintes dados junto das empresas participantes:

- » Total de Candidaturas a Vagas Disponibilizadas no Certame: 91
- » Total de Candidaturas para futuras vagas nas entidades presentes: 144
- » Marcação de Entrevistas Individuais: ainda a decorrer
- » Colocação de candidatos em posto de trabalho: processo de seleção ainda a decorrer.
- » Classificação da participação da entidade no certame: 85.7% das empresas responderam que a participação foi muito positiva e que pretendem voltar a participar; 14.3% respondeu que a participação foi razoável.
- » Classificação da organização da Feira de Emprego: 100% das entidades respondeu que a organização do certame foi excelente.

Apesar de ainda não existirem resultados definitivos do certame, devido aos processos de recrutamento e seleção ainda não estarem concluídos, é evidente o êxito alcançado junto da comunidade e entidades presentes.



# 1.º Encontro de Políticas Públicas no Envelhecimento refletiu sobre o futuro do envelhecimento



O Cais Criativo da Costa Nova recebeu no dia 27 de outubro o 1.º Encontro de Políticas Públicas na área do Envelhecimento, enquadrado no projeto “Tomarias Tu Ser Velho”.

Promovido pela Câmara Municipal de Ílhavo, o seminário, que assinalou o Dia Mundial da Terceira Idade, reuniu dois oradores especialistas na área do envelhecimento, representantes de vários Municípios e Contratos Locais de Desenvolvimento Social (CLDS) do país que tiveram a oportunidade de

apresentar exemplos de boas práticas municipais na área do envelhecimento, terminando com cinco debates temáticos. A sessão da manhã focou-se na apresentação do tema “Boas Práticas de Ageing In Place. Divulgar para Valorizar”, pelo Prof. Dr. António Fonseca, da Universidade Católica do Porto, e pelas experiências e projetos dos Municípios da Chamusca, do Porto, de Santa Maria da Feira e de Oliveira do Bairro, e ainda o CLDS Anadia.

No período da tarde tiveram lugar cinco Mesas de Trabalho, repartidas pelas temáticas “Em tempos de COVID-19, que políticas de envelhecimento devem ser implementadas?”; “Semana do idoso - Problemáticas e desafios”; “Aldeias/Freguesias Isoladas, como desenvolver projetos na área do envelhecimento?”; “Políticas Municipais na Área da Saúde Mental” e “Repensar as Respostas

Sociais na Área do Envelhecimento”.

Antes do encerramento do seminário e das conclusões finais, o Prof. Dr. Gonçalo Santinha, docente da Universidade de Aveiro, apresentou o tema “O que falta fazer nas políticas municipais na área do envelhecimento?”.

Cumprindo as orientações da Autoridade de Saúde, o seminário contou com 50 participantes provenientes de várias partes do país, que assim tiveram oportunidade de projetar o futuro do envelhecimento, propondo uma mudança de pensamento, com a perspetiva de alteração de práticas nos diversos territórios. Este foi igualmente um importante momento para refletir sobre os impactos da pandemia COVID-19 nos seniores.

O 2.º Encontro de Políticas Públicas no Envelhecimento ficou já agendado para o dia 27 de outubro de 2021.

## “Maiores pela Janela” envolveu comunidade sénior em diversas iniciativas



O projeto “Maiores pela Janela” decorreu entre junho e outubro e destinou-se à população mais velha da comunidade e das Estruturas Residenciais para Pessoas Idosas (ERPI - Lares de Idosos) do Município.

São inegáveis os benefícios da música para a saúde, estando cientificamente comprovado em diversos estudos que mostram que a música é responsável por libertar endorfinas, sociabilizar e até mesmo diminuir algumas dores, proporcionando muitos ganhos em diversas outras áreas. Por esse

motivo, a Câmara Municipal de Ílhavo levou música às Estruturas Residenciais para Pessoas Idosas (ERPI) – Lares de Idosos do Município. O périplo desenvolveu-se por quatro ERPI: no Centro Comunitário da Gafanha do Carmo (20 de julho), no Centro Social e Paroquial N.ª Sr.ª da Nazaré (21 de julho), no Lar de S. José (22 de julho) e, finalmente, no CASCI (23 de julho). Num tributo a Carlos Paião dinamizado por um grupo musical local, a música proporcionou inegáveis contributos à população mais velha das

instituições, contemplando mais de duas centenas e meia de pessoas, entre utentes e colaboradores.

Outra iniciativa integrada no projeto foi a “Corrida Sobre Rodas” que, no dia 27 de julho, desafiou os Maiores a percorrer diferentes espaços fazendo recurso a uma scotter de mobilidade. Foram dez os seniores que, divididos em dois grupos, aceitaram o repto e realizaram um trajeto através de um mapa e repleto de desafios, tendo como pano de fundo o Jardim Oudinot, na Gafanha da Nazaré. A experiência, repleta de enigmas/jogos, repetiu-se no dia 7 de setembro, na Vista Alegre.

O projeto comunitário inspirado na novela “O meu amor foi para o mar...”, de José Geitoeira, publicado no jornal “O Ilhavense”, no ano 1955, integra o “Maiores pela Janela”. Com base nas técnicas do teatro-radiofónico, este projeto foi desenvolvido pela Maior Idade e pelo Museu Marítimo de Ílhavo, sob orientação do artista Jonathan Margarido.

## Maiores On Literacia digital na Comunidade Sénior

A Câmara Municipal de Ílhavo lançou, no mês de junho, o programa “Maiores On”, direcionado aos Maiores On”, com o objetivo de munir os idosos de ferramentas que lhes permitam aumentar os níveis de literacia digital.

O projeto, que durará até 2023, resulta da perceção de que as estratégias implementadas pela Câmara Municipal de Ílhavo para a contenção da pandemia da COVID-19 criaram situações complexas de isolamento e distanciamento social na comunidade sénior. O smartphone, tablet ou computador são grandes aliados no combate a este isolamento, além de manterem os idosos mais próximos de amigos e familiares, e ajudarem também a estimular a autonomia física e mental.

O “Maiores On” divide-se em 3 fases: numa primeira fase, o objetivo é a aquisição de competências tecnológicas no domicílio, sendo abordados cinco temas: “Comunicar online com amigos e família”, “Construção de um perfil nas Redes Sociais”,

“Navegar e pesquisar na Internet em segurança”, “Utilizar o computador e a internet” e “Imagens e Vídeos na Internet”. Para a concretização desta primeira fase, o Município conta com uma bolsa de voluntários do Curso de Psicogerontologia, do Instituto de Ciências da Informação e Administração de Aveiro (ISCIA) que já se encontram no terreno a abordar cada um dos temas.

A segunda fase passa pela adesão à Rede “miOne”, desenvolvida pela Universidade de Aveiro, em parceria com a Fundação Altice, no âmbito do projeto de investigação “SEDUCE 2.0”. Esta comunidade online é uma plataforma de cariz social na qual a comunidade sénior pode reagir a notícias, consultar informação sobre vários temas como a saúde, planejar viagens e partilhar experiências com os seus familiares e amigos. Na terceira fase são promovidas Aulas presenciais de Literacia Digital em diferentes espaços do Município de Ílhavo.



## Dia de S. Martinho (re)inventado junto da comunidade sénior



Foi assinalado de forma diferente, no dia 11 de novembro, o tradicional dia de S. Martinho, junto dos seniores do município.

Os Espaços Maiores Idade do Município de Ílhavo tiveram, nesse dia, um importante momento de convívio. Na impossibilidade da realização do tradicional magusto, a

Câmara Municipal decidiu ir ao encontro da sua comunidade sénior, levando um “Kit especial de S. Martinho” dotado de um caderno de estimulação cognitiva e algumas castanhas, cumprindo todas normas implementadas pela DGS, nomeadamente o distanciamento social.

Esta foi a forma encontrada da Autarquia se aproximar da Maior Idade num dia que, em situação normal, seria de festa e convívio, mostrando que, em tempos de pandemia, a Câmara Municipal não se esquece dos idosos, desejando que em 2021 a comunidade sénior se possa voltar a reunir à volta da fogueira.

## Selo e Bandeira “Comunidades Pró-Envelhecimento 2020/2021”

CMI distinguida pelas boas práticas no envelhecimento



Na data em que se comemorou o Dia Internacional da Pessoa Idosa, 1 de outubro, a Ordem dos Psicólogos Portugueses distinguiu a Câmara Municipal de Ílhavo com o selo e a bandeira “Comunidades Pró-Envelhecimento 2020/2021”, reconhecendo

o empenho da Autarquia na implementação de políticas, programas, planos estratégicos e boas práticas que manifestam um compromisso forte e efetivo com a promoção do envelhecimento saudável e bem-sucedido ao longo de todo o ciclo de vida.

Apesar de ter sido lançada

antes da atual pandemia, esta iniciativa torna-se, neste momento, ainda mais premente uma vez que reforça a necessidade de se perspetivar as Comunidades como contextos de vida de excelência para a promoção do envelhecimento saudável e bem-sucedido, com o objetivo último de construirmos uma sociedade coesa, equitativa, inclusiva, saudável e segura, que promova o bem-estar e a contribuição cívica de todos os cidadãos, durante todos os momentos do ciclo de vida. São comunidades, em que apesar das dificuldades e dos problemas, se trabalha de forma sistémica de modo a que o envelhecimento dos cidadãos seja feito com mais bem-estar e saúde.

O prémio tem como principais objetivos distinguir os Municípios (Câmaras Municipais e Juntas de Freguesia) que

## IMPACTOS DA COVID-19 NOS IDOSOS Câmara Municipal integra projeto europeu de avaliação



A Câmara Municipal de Ílhavo associou-se ao estudo “Solidão no idoso e pandemia da COVID-19”, que permitirá, através de vários contributos científicos, avaliar o impacto do isolamento na pessoa idosa, no âmbito da mitigação da pandemia da COVID-19.

O estudo, coordenado pela Universidade de Coimbra e que integra outras instituições europeias oriundas de Espanha, França e Polónia, assenta na realização de um questionário que aborda diversas dimensões e componentes, nomeadamente: Estado de

saúde; Atividade e exercício físico; Nutrição; Hábitos e qualidade de sono; Saúde mental; Conexão e isolamento social; Apoio dos outros; Qualidade de Vida; Capacidade funcional/ autonomia; e Literacia.

Durante o mês de novembro foram entrevistadas várias pessoas da comunidade sénior do Município, garantindo-se, face ao contacto com uma população de risco, o respeito pelas normas de segurança em vigor, como, por exemplo, a testagem semanal do colaborador que se encontra a efetuar as entrevistas.

implementam boas práticas ao nível da promoção de inovação e qualidade de vida no envelhecimento que representem um valor acrescentado para a sociedade, com reflexo direto no bem-estar das comunidades; identificar e disseminar boas práticas de promoção do envelhecimento na expectativa de que estas práticas possam ser replicadas e/ou constituir um incentivo para o desenvolvimento e construção de Comunidades pró-envelhecimento em todo o território nacional; apoiar e promover a campanha Comunidades Pró-Envelhecimento, estimulando trajetórias positivas de desenvolvimento e ajudando os cidadãos a olharem para si mesmos do ponto de vista do envelhecimento; promover a mensagem

de que o envelhecimento saudável e bem-sucedido é fundamental para o desenvolvimento sustentado de Portugal e para o bem-estar de todos os cidadãos, por razões de ordem ética, prática e económica.

A campanha pretende igualmente fomentar a melhoria e qualidade das ações para a promoção do envelhecimento saudável e bem-sucedido, demonstrando as vantagens e os benefícios para as Autarquias na aplicação de boas práticas, encorajando o apoio público a novas e criativas abordagens que permitam às comunidades de cidadãos envelhecer de modo saudável, combater o idadismo e contribuir para uma sociedade inclusiva e equitativa do ponto de vista social, político e económico, independentemente da idade dos cidadãos.



# CMI é Autarquia Familiarmente Responsável pelo quinto ano consecutivo



O Observatório das Autarquias Familiarmente Responsáveis distinguiu, pelo quinto ano consecutivo, a Câmara Municipal de Ílhavo como “Autarquia Familiarmente Responsável”, atribuindo-lhe a Bandeira Verde com Palma como resultado das boas práticas, incentivos e políticas implementadas de apoio à família.

Esta distinção, atribuída nesta 12.ª edição apenas a um conjunto de 81 municípios, significa que o compromisso assumido e o trabalho desenvolvido pela Câmara Municipal em matéria de responsabilidade familiar, não tendo, ainda, atingido a perfeição, permitem encarar o futuro com otimismo e motivar o Município para a implementação de políticas sociais com patamares mais elevados.

## Dia Mundial da Prematuridade 17 DE NOVEMBRO

A cúpula do edifício dos Paços do Município iluminou-se em tons de roxo para assinalar o Dia Mundial da Prematuridade, que se assinala a 17 de novembro.

“Também conhecido como o dia Internacional da Sensibilização para a Prematuridade, a data foi criada essencialmente para promover o reconhecimento da prematuridade, como um importante problema de saúde pública. Visa também aumentar a consciencialização sobre os desafios enfrentados pelos recém-nascidos prematuros e suas famílias, bem como dar a conhecer medidas simples e eficientes que podem prevenir os nascimentos antes do termo.

A gravidez dura entre 37 a 42 semanas, considerando-se um parto pré-termo quando o nascimento ocorre antes das 37 semanas. A

probabilidade é maior se existir: história prévia de prematuridade, recurso a técnicas de procriação medicamente assistida, disfunção dos vasos sanguíneos do cordão umbilical, malformações fetais e/ou gravidez gemelar. A idade materna avançada, tabagismo, abuso de drogas, hipertensão e/ou diabetes, podem levar a restrição de crescimento fetal, sendo importantes fatores de risco em que podemos e devemos atuar. Assim, é papel dos pais investir numa cuidada planificação da gravidez, consultando atempadamente o médico e o enfermeiro de família.

Novembro roxo, cor da prematuridade, representa sensibilidade, individualidade e transformação, particularidades dos bebés prematuros, verdadeiros heróis.

Para atribuição da Bandeira Verde são analisadas e avaliadas as políticas da família em diferentes áreas de atuação, tais como o apoio à maternidade e paternidade; apoio às famílias com necessidades especiais; serviços básicos; educação e formação; habitação, urbanismo e acessibilidades; transportes; saúde; cultura, desporto, lazer e tempo livre; cooperação, relações institucionais e participação social; entre outras iniciativas.

## Dia Mundial da Diabetes 14 DE NOVEMBRO

A Câmara Municipal de Ílhavo voltou a iluminar, em tons de azul, a cúpula do edifício dos Paços do Município para assinalar o Dia Mundial da Diabetes, celebrado a 14 de novembro, em memória do dia de aniversário de Frederick Banting que, juntamente com Charles Best, foi o responsável pela descoberta da insulina em 1922.

A Autarquia acolheu o desafio lançado pela Lions Clube de Ílhavo, entre 13 de novembro e 16 de novembro, consciencializando, desta forma, as pessoas sobre a doença e divulgar as ferramentas para a prevenção da diabetes,

que tem tido um aumento alarmante de casos no mundo.

Os dados estatísticos confirmam esta preocupante realidade. De acordo com o Relatório do Programa Nacional para a Diabetes 2017, em Portugal estimava-se que a diabetes afetasse 13,3% da população com idades entre os 20-79 anos, das quais 44% desconhecem ter a doença. Diariamente são diagnosticados com diabetes em Portugal cerca de 200 novos doentes. Estima-se que a diabetes afete mais de 1 milhão de portugueses enquanto a «pré-diabetes» afetará cerca de 2 milhões.

## Dia Internacional da Saúde Mental Assinalado com a comunidade sénior do município



O Dia Internacional da Saúde Mental foi celebrado no dia 10 de outubro, com a iniciativa “As Nossas Cabeças” do projeto “Majores pela Janela”.

Durante aproximadamente três semanas, foram várias as ações que envolveram a comunidade sénior do Município, abordando diversas vertentes do impacto da pandemia na saúde mental dos mais velhos, através de conversas orientadas, da estreia do filme “Visões Insulares” e uma websérie.

No dia 8 de outubro, “As Nossas Cabeças” iniciou

a sua programação com uma conversa orientada pelo psicólogo Nuno Craveiro sobre a ansiedade nas pessoas mais velhas, tendo sido propostas algumas ferramentas para a manutenção de uma boa saúde mental em alturas de pandemia.

No dia 13 de outubro, o Museu Marítimo de Ílhavo recebeu a estreia do filme “Visões Insulares”, de João Garcia Neto, que contou com a participação de quatro atrizes seniores do Município Ílhavo. O filme, de média duração, retrata uma viagem pelo dia 22 de

março de 2020 com quatro paragens. A cada paragem o encontro com uma mulher idosa que vive sozinha, algures entre a liberdade e a solidão das suas quatro paredes. O tempo que perpetua ou altera as suas rotinas, os medos que as aprisionam e os sonhos e desejos que as libertam. No final da exibição do filme teve lugar uma conversa com os atores e o realizador para perceber todo o processo de gravação e descobrir que mulheres são estas que vivem entre o sonho e a solidão.

“Visões insulares” percorreu todas as freguesias do Município: Gafanha da Encarnação (Parreira de Uvas da Cecília e do José - Rua da Lomba, 79, Gafanha do Carmo (Junta de Freguesia) e Gafanha da Nazaré (Fórum Municipal da Maior Idade), nos dias 14, 15 e 16 de outubro, respetivamente.

O primeiro episódio da websérie gravada em tempos de pandemia, orientada por João Amorim, foi apresentado no dia 20 de outubro, tendo a participação do Centro Comunitário da Gafanha do Carmo, a que se seguiu o episódio com a participação do Centro Social e Paroquial da Gafanha da Nazaré. Seguir-se-á o Lar S. José, todos no facebook “Majores Idade - Município de Ílhavo”.



# Sessão de Dádiva de Sangue e Medula



A Câmara Municipal de Ílhavo promoveu, em parceria com o Centro de Sangue e da Transplantação de Coimbra, uma Sessão de Dádiva de Sangue e Medula aberta a toda a comunidade, no dia 21 de julho.

Esta iniciativa, que contou com 55 inscritos, dos quais 49 compareceram, assumiu particular importância se considerarmos que a dádiva de sangue é um ato generoso e solidário de partilha de um bem que salva vidas, e, também, os sérios constrangimentos que a pandemia tem criado ao normal funcionamento dessas dádivas.

## CAMPANHA “MAIS VALE PREVENIR QUE CONTAGIAR”

A Câmara Municipal de Ílhavo lançou uma campanha de sensibilização pública para os cuidados necessários na mitigação da propagação da COVID-19 “Mais vale prevenir que contagiar”.

À semelhança dos apelos divulgados em março e abril, pretende-se, mais uma vez, sensibilizar os munícipes para que sejam reforçados os cuidados básicos que cada cidadão deve procurar cumprir como forma de minimizar e combater os riscos de propagação da pandemia, como o uso obrigatório de máscara, o distanciamento social, a higienização das mãos, a etiqueta respiratória e evitar o contacto com a boca, nariz e olhos.

Por si e pelos outros...  
Proteja-se!

# mais vale prevenir que contagiar



higienize as mãos  
com frequência



use máscara

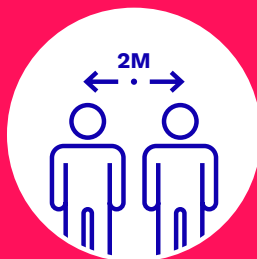

mantenha a  
distância social



evite tocar com as mãos  
na boca, nariz ou olhos



mantenha a  
etiqueta respiratória

por Si e pelos Outros... Proteja-se!  
cumpra estes 5 passos



Câmara Municipal de Ílhavo



# Fornecimento e Transporte de Refeições Escolares e Outras

Um investimento global de 2.470.179,87 euros



No âmbito do Concurso Público Internacional, a Câmara Municipal de Ílhavo adjudicou a “Prestação de Serviços de Fornecimento e Transporte de Refeições Escolares e Outras ao Município de Ílhavo” para o ano letivo de 2020/2021, extensível a três anos (2020/2023), representando

um investimento global de 2.470.179,87 euros.

Perante a entrada em vigor, no dia 1 de setembro, do novo quadro de transferência de competências da Administração Central para as Câmaras Municipais (Lei n.º 50/2018), a CMI assegura, deste modo, o fornecimento

das refeições a todos os alunos do ensino público do Município de Ílhavo desde o Pré-escolar até ao Secundário (12.º ano), dando continuidade a este importante serviço de apoio escolar prestado às crianças e famílias do Município e que tem merecido a generalizada confiança da comunidade escolar.

O contrato tem início a 1 de janeiro de 2021 e terminará a 31 de dezembro de 2021, com possibilidade de renovação para o ano de 2022 e para 2023 (até 31 de julho), sendo que a CMI já assegurou o fornecimento de todas as refeições escolares até ao final de 2020.

## FORNECIMENTO E TRANSPORTE DE REFEIÇÕES ESCOLARES AOS ESTABELECIMENTOS DE EDUCAÇÃO DO PRÉ-ESCOLAR E DO 1.º CEB

Foi aprovado, a 24 de julho, o aditamento do contrato celebrado a 23 de dezembro de 2019 para fornecimento e transporte de refeições escolares aos estabelecimentos de educação do pré-escolar e do 1.º ciclo do ensino básico em Ílhavo até ao início do presente ano letivo.

Do contrato inicial de 186.270,30 euros, foram executados 77.239,76 euros até à suspensão ocorrida a 1 de abril, prevendo-se o fornecimento 19.202 refeições, com um custo total de 21.890,28 euros.

Este aditamento prende-se com a inevitabilidade da suspensão do contrato na sequência da declaração do Estado de Emergência de Saúde Pública, declarada pela OMS em janeiro de 2020, da classificação da doença COVID-19 como uma pandemia, da aprovação, pelo Governo, através do Decreto-Lei n.º 10-A/2020 de 13 de março, de um conjunto de medidas excecionais e temporárias, nomeadamente a suspensão das atividades letivas e não letivas presenciais, e a 1 de junho a abertura dos Jardins de Infância.

# Câmara Municipal assume remoção de amianto

Escola Secundária de Ílhavo e Escola Básica da Gafanha da Nazaré



A Câmara Municipal de Ílhavo aprovou, a 6 de agosto, a minuta para a celebração do Acordo de Colaboração com o Ministério da Educação com vista à remoção de materiais com amianto na Escola Secundária Dr. João Carlos Celestino Gomes, em Ílhavo, e na Escola Básica da

Gafanha da Nazaré.

A Autarquia compromete-se à elaboração de cadernos de encargos e ao procedimento de abertura dos concursos públicos para as respetivas empreitadas, cabendo-lhe igualmente a responsabilidade de proceder à candidatura, para o financiamento no

âmbito do Quadro de Fundos Comunitários Centro2020, tornando exequível as intervenções de requalificação.

Com a assinatura deste Acordo será constituída uma comissão de acompanhamento das empreitadas em causa, composta por um

representante da Direção-Geral dos Estabelecimentos Escolares, um representante da Câmara Municipal de Ílhavo e pelos Diretores dos Agrupamentos de Escola que integram os estabelecimentos de ensino a intervir.

Importa ainda referir que se mantêm por resolver, por parte da tutela, os problemas estruturais da Escola Secundária de Ílhavo, apresentados pela Câmara Municipal há cerca de quatro anos, quer em reuniões com o Ministério da Educação, quer publicamente.



INAUGURAÇÃO DA REQUALIFICAÇÃO E AMPLIAÇÃO

# Jardim de Infância e Escola Básica da Gafanha da Encarnação Sul

## Arranque do Ano letivo 2020/2021

A Câmara Municipal de Ílhavo inaugurou, a 17 de setembro, a obra de Requalificação e Ampliação do Jardim de Infância e Escola Básica da Gafanha da Encarnação Sul, um investimento na ordem dos 350 mil euros.

A Escola beneficiou de intervenções na zona exterior, permitindo que as crianças tenham um espaço melhor e renovado para as suas atividades lúdicas. No interior foram ampliadas algumas áreas, remodeladas as salas de aula, renovados os espaços e instalações sanitárias, para além de um conjunto de trabalhos especializados de eletricidade, pintura e canalização.



Com esta obra, conforme referiu o Presidente da Câmara Municipal de Ílhavo, Fernando Caçoilo, na cerimónia de inauguração, este estabelecimento de Ensino ficou capacitado com novas condições de funcionamento que permitirão um melhor processo de aprendizagem e de ensino, um melhor ambiente escolar para os Alunos, Docentes e Pessoal Auxiliar, uma adaptação mais facilitada às medidas de prevenção e de mitigação da pandemia, dotando, ainda, o Município de mais um equipamento devidamente requalificado.

Este Ano letivo 2020/2021 fica ainda marcado por um outro novo contexto que altera a anterior gestão da atividade educativa no Município de Ílhavo. Desde o dia 1 de setembro, a Câmara Municipal assumiu as novas competências na área da Educação, no âmbito do processo de descentralização (DL 21/2019, de 30 de janeiro).

Esta responsabilidade, já assumida no Pré-Escolar e 1.º Ciclo é agora alargada até ao 12.º ano e implica um trabalho mais permanente e estreito com a Comunidade Escolar. Até 31 de dezembro, de forma gradual e consistente, serão realizados vários procedimentos (alguns já concretizados) que permitirão criar mais e melhores condições para a Comunidade Educativa: integração no quadro dos Recursos Humanos da Autarquia de mais de 190 Assistentes Técnicos e Assistentes Operacionais; a abertura do concurso internacional para serviço de Refeições Escolares; a abertura de Concurso de Transporte para circuitos especiais direcionados aos alunos com necessidades especiais; a abertura de Concurso para fornecimento de leite escolar; a celebração de Protocolos com os três Agrupamentos de Escola para que seja possível

garantir as despesas correntes; bem como o apoio no fornecimento de equipamentos e material para o cumprimento das normas e orientações da DGS neste contexto de COVID-19, entre outros.





# Contratação de 71 técnicos para Atividades de Enriquecimento Curricular



Digital(mente)  
Atividades Lúdico-Expressivas  
Atividades Rítmicas e Expressivas  
Atividade Física e Desportiva  
Música  
Jogos de Raciocínio e Estratégia  
Ciência a Brincar

Na sequência da abertura de concurso em agosto, a Câmara Municipal de Ílhavo procedeu à contratação de 71 Técnicos para as Atividades de Enriquecimento Curricular (AEC) e outras atividades pedagógicas (Expressão Musical e Coadjuvação de Educação Física), em regime de contrato de trabalho em funções públicas por tempo determinado.

No âmbito da transferência de competências da Administração Central para o Poder Local, a Câmara Municipal de Ílhavo assumiu, em setembro, a área da Educação, cabendo-lhe a responsabilidade de dar continuidade à criação e implementação de apoios e complementos

educativos à formação escolar, nomeadamente através das Atividades de Enriquecimento Curricular. Este processo tem sido reconhecido pelos três Agrupamentos de Escolas do Município dada a qualidade, adequação e inovação da oferta disponibilizada pela Autarquia enquanto entidade promotora das AEC.

A Câmara Municipal pauta a sua ação educativa pela constante dinamização e promoção de um conjunto de projetos e programas que visem o enriquecimento das competências e conhecimentos dos alunos do Município, considerando que os anos mais baixos de escolaridade

constituem os alicerces do desenvolvimento social, físico, intelectual e escolar de todas as crianças.

Neste ano letivo são proporcionadas experiências formais e informais de ensino nas áreas do Digital(mente), Atividades Lúdico-Expressivas, Atividades Rítmicas e Expressivas, Atividade Física e Desportiva, Música, Jogos de Raciocínio e Estratégia, e Ciência a Brincar.

## CMI/Fundação Calouste Gulbenkian Parceria na área do conhecimento

### CMI ASSUME POSIÇÕES CONTRATUAIS DOS AGRUPAMENTOS DE ESCOLAS NO VALOR DE 81 MIL EUROS

No âmbito da transferência de responsabilidades e competências, da Administração Central para as Autarquias, na área da Educação, a Câmara Municipal de Ílhavo assumiu os compromissos contratuais que os três Agrupamentos de Escola tinham assumido, no presente ano, no valor global de 81 mil euros.

Os contratos, que passam, desta forma, a ser da responsabilidade do orçamento da Autarquia, referem-se à prestação de serviços de manutenção, ao fornecimento de água, energia, gás e combustíveis, e, ainda, ao setor das comunicações.

Desde o início de setembro, com os novos compromissos e responsabilidades na área da Educação, a Câmara Municipal integrou, a título permanente, cerca de 190 novos funcionários, planeou e elaborou planos de contingência e assegurou o fornecimento de equipamentos de proteção no âmbito da COVID-19, contratou o fornecimento de refeições e de leite aos alunos de todas as escolas do pré-escolar ao 12.º ano, mantém os encargos com o transporte escolar, reforçou os apoios sociais escolares e assumiu o fornecimento de vários serviços e bens que permitem o funcionamento dos estabelecimentos escolares, entre outros, num investimento que, nesta fase, ronda já os 3 milhões de euros.

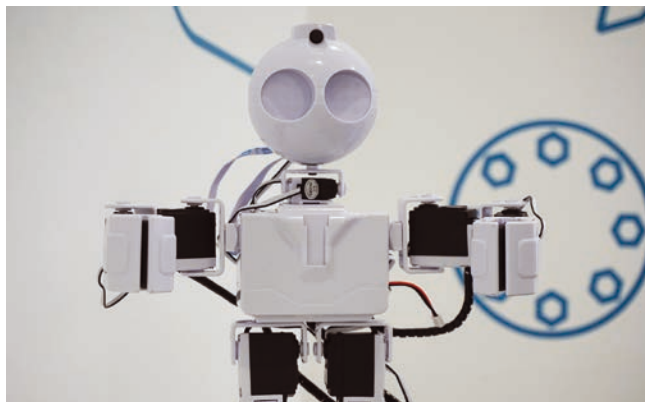

A Câmara Municipal de Ílhavo e as Academias do Conhecimento da Fundação Calouste Gulbenkian estabeleceram um protocolo de cooperação para a promoção de competências sociais e emocionais - Comunicação, Pensamento criativo, Resolução de problemas - para crianças e jovens, até aos 25 anos de idade.

O Município de Ílhavo viu ser reconhecida e escolhida a sua candidatura do projeto “Casa das Máquinas” que será financiado pela Fundação, durante 24 meses, no âmbito da campanha que decorre a

nível nacional e que teve a participação de um número muito significativo de outros projetos candidatos.

“Casa das Máquinas” tem como principal objetivo o desenvolvimento de competências como o pensamento crítico, criativo e a capacidade de resolução de problemas, junto de crianças do 1.º, 2.º e 3.º Ciclos do Ensino Básico e terá como palco principal o Estaleiro – Estação Científica de Ílhavo, onde as crianças irão pôr as “mãos na massa” em atividades dinâmicas e contextualizadas com a forte tradição do

Município de Ílhavo: o Mar. Pontualmente serão ainda desenvolvidas atividades complementares no Museu Marítimo de Ílhavo e no Navio-Museu Santo André.

O projeto, que conta ainda como parceira a Universidade de Aveiro, através do LabSuA (Laboratório de Supervisão e Avaliação) que será responsável pela monitorização e avaliação do programa, concretiza-se através das seguintes atividades: o Dia no Estaleiro e a “Academia do Desenrasque e a Safra – Faz-te à Vida”!, que serão implementadas, no 1.º ano de ação, para a população do Município. No 2.º ano o projeto será alargado a Municípios vizinhos.

A oferta formal terá em consideração as metas curriculares de forma a garantir a interligação entre os conteúdos e as atividades letivas. A oferta não formal garante a interligação entre si criando sequências lógicas que cativem as atividades seguintes.



# Marolas Ílhavo 2020

(RE)INVENTADO COM  
GUIA DE PROPOSTAS SENSACIONAIS  
PARA TODAS AS FAMÍLIAS



O Marolas, grande festa de verão que habitualmente se realiza em julho e condensa durante duas semanas uma série de atividades nas Praias da Barra e da Costa

Nova e no Jardim Oudinot, foi este ano assinalado de forma diferente.

Para lembrar que, no Município de Ílhavo, o verão continua a viver-se intensamente, a Câmara Municipal promoveu o GPS Marolas com uma programação especial, que incluiu quatro concertos gratuitos e um Guia de Propostas Sensacionais. Esta foi também uma forma de apoiar as bandas locais, dando palco, no terraço do Cais Criativo da Costa Nova, a Freddy Strings & The GrooveFellas, no dia 29 de julho, aos Lazy Eye

Society, no dia 30 de julho, aos Monkey Mind, no dia 5 de agosto, e aos Vulto + Patinho Feio, no dia 6 de agosto, numa combinação perfeita entre sunsets, boa música e excelente companhia.

Já o Guia, que contou com a colaboração de vários parceiros habitualmente associados ao Marolas, incluiu uma série de dicas, atividades e ofertas, como descontos e atividades gratuitas, para que este verão pudesse ser desfrutado da melhor forma: em Família e com toda a segurança.



## Programa Municipal de Bolsas e Estágios de Trabalho 2020/2021



A edição 2020/2021 do PMBT - Programa Municipal de Bolsas e Estágios de Trabalho teve início no dia 2 novembro, com a integração de 10 jovens desempregados do Município de Ílhavo no mercado de trabalho.

Com uma duração de 12 meses, os jovens encontram-se a desenvolver as suas competências e adquirir conhecimentos em diversas áreas como Ação Social, Comunicação e Design, Cultura e Património, Animação Sociocultural, Educação, Turismo e Proteção Civil, por diversos espaços municipais.

Comprovado pelo sucesso das edições anteriores, esta iniciativa municipal reflete a constante preocupação e aposta da Câmara Municipal de Ílhavo na dinamização de projetos que visem contribuir para a formação humana, cívica e académica dos jovens do Município.

Mais informações:  
[www.cm-ilhavo.pt](http://www.cm-ilhavo.pt)  
[biblioteca\\_municipal@cm-ilhavo.pt](mailto:biblioteca_municipal@cm-ilhavo.pt)

Biblioteca Municipal de Ílhavo



# 83.º Aniversário do Museu Marítimo de Ílhavo dedicado a Cândido Teles



No dia 8 de agosto, o Museu Marítimo de Ílhavo (MMI) assinalou o seu 83.º aniversário, com a abertura da exposição “Transparências da Ria e do Mar, por Cândido Teles”, que resultou da doação pela família de 121 obras do primeiro período pictórico do artista ilhavense - um conjunto de obras que revelam a beleza de todo e qualquer recanto da Ria de Aveiro: moliceiros, marinhas, a praia da Costa Nova e os barcos da arte xávega surgem esplendorosos nas suas obras.

Na mesa digital “Cândido Teles: Um pintor Ilhavense” estará disponível informação detalhada sobre a coleção, tendo sido apoiada pelo programa ProMuseus, financiado pela DGPC.

Também durante o dia de aniversário, nas redes sociais do MMI foi lançado o projeto fotográfico “O Homem Tranquilo”, de Alexandre Sampaio, que dialoga com a obra do pintor e escultor Cândido Teles, nas representações que este faz da Costa Nova. Este projeto, bem como a exposição, serviram de preâmbulo para a celebração do centenário do artista ilhavense, em 2021.

No dia seguinte, 9 de agosto, regressaram as visitas “Sentidos de Mar”, com um percurso pedestre sobre o tema “Cândido Teles: a Costa Nova como (quase) nunca a viste...”, uma viagem que permitiu redescobrir a praia da Costa Nova pelo olhar do artista ilhavense.

## 9.º SEMINÁRIO

### Desafios do Mar Português debate “Alterações Climáticas e o Futuro dos Oceanos”



As Alterações Climáticas e o Futuro dos Oceanos foram os temas em foco na 9.ª edição do Seminário “Desafios do Mar Português”, que se realizou no dia 24 de outubro, tanto para uma plateia presencial, no Museu Marítimo de Ílhavo, como para uma plateia online, que teve, igualmente, a oportunidade de lançar questões e expor preocupações em relação ao futuro dos oceanos.

A pluralidade de pontos de vista acerca das alterações climáticas gerou um interessante debate na primeira parte do seminário, onde se discutiram assuntos como o degelo, a poluição, a acidificação do oceano e a erosão costeira.

Na segunda sessão esteve em destaque a poluição marinha, dando-se a conhecer projetos de consciencialização para a proteção dos ecossistemas e para o perigo dos plásticos e microplásticos nas águas portuguesas.

A sessão de fecho do seminário ficou marcada pela exibição do documentário “Oceanos”, de Jacques Perrin e Jacques Cluzaud, que, com as suas surpreendentes imagens, alerta para a fragilidade dos ecossistemas marinhos e do perigo que representa a destruição dos mesmos.

Este ano, devido às condicionantes impostas pelas normas e orientações em vigor para a prevenção

e mitigação da pandemia COVID-19, o Seminário dividiu-se em três sessões independentes. Cada sessão teve, em média, um total de 80 participantes, com presença física ou online.

O evento teve como parceiros o Centro de Estudos do Ambiente e do Mar (CESAM), da Universidade de Aveiro, o Centro de Ciências do Mar e do Ambiente (MARE), o Centro Interdisciplinar de Investigação Marinha e Ambiental (CIIMAR), o Centro de Estudos Interdisciplinares do Século XX (CEIS20), da Universidade de Coimbra e o Centro de Investigação Transdisciplinar «Cultura, Espaço e Memória», da Universidade do Porto.

Criado em 2012, o Seminário “Desafios do Mar Português” tem vindo a fortalecer a sua posição como impulsor do debate sobre problemáticas em torno da relação de Portugal com o Mar, divulgando as manifestações culturais de índole marítima e promover o debate sobre as múltiplas perspetivas do Mar.

### MMI RECEBE PINTURA DE JOÃO VAZ COMO PRESENTE DO 83.º ANIVERSÁRIO



As comemorações do 83.º aniversário do MMI ficaram marcadas pela oferta ao Museu, por parte da Associação Amigos do Museu de Ílhavo, da pintura “Forte da Barra de Aveiro”, de João Vaz.

Sendo, agora, uma das mais valiosas peças da coleção do museu, esta pintura a óleo sobre tela, de 1913 (datação por aproximação estilística), retrata uma cena do litoral ilhavense e remete para a representação da Ria de Aveiro, um dos temas abordados pelo pintor aquando do périplo que fez no país.

Nos próximos tempos, a obra pode ser apreciada no átrio do museu, na passagem para o auditório. Anteriormente, fez parte da grande exposição “João Vaz (1859-1931). Um pintor do Naturalismo”, inaugurada em 2005 na Casa-Museu Dr. Anastácio Gonçalves, em Lisboa.

João Vaz (1859-1931) foi um dos mais importantes percursores do naturalismo português e membro ilustre do “Grupo do Leão”, do qual foi um dos fundadores (constituído, entre outros pintores, por Silva Porto, Columbano Bordalo Pinheiro e José Malhoa). Marinheiro convicto firmou o seu percurso na interpretação das paisagens marítimas e dele ficaram algumas das interpretações mais primorosas dos extensos areais e do mar português.





**“Chora e Feijão Assado”**  
- A Gastronomia de Bordo na Pesca do Bacalhau”

um livro que poderá ser um ótimo presente de Natal, já à venda no Museu Marítimo de Ílhavo, nos Postos de Turismo de Ílhavo e da Costa Nova, e Loja Online do Município de Ílhavo (<https://loja.cm-ilhavo.pt/>)  
18€

**ATRIBUÍDO PRÉMIO  
DE MODELISMO NÁUTICO  
MUSEU MARÍTIMO DE ÍLHAVO**



O vencedor do 5.º Concurso de Modelismo Náutico Museu Marítimo de Ílhavo, promovido pela Câmara Municipal de Ílhavo, foi Sérgio Paulo Neto Oliveira Agra que concebeu um modelo do navio “Santa Joana”, de arrasto lateral, construído à escala 1/75. O prémio foi entregue, no dia 16 de outubro, por ocasião das comemorações do Dia Nacional do Mar.

Esta edição do concurso, lançada em março de 2019, sob o tema “Navios Bacalhoeiros de Arrasto Lateral”, encerrou com a exposição, no dia 14 de novembro, no Museu Marítimo de Ílhavo, dos três modelos a concurso.

Como entidade promotora, a Câmara Municipal de Ílhavo atribuiu ao vencedor um prémio no valor de 3.500 euros, ficando a obra premiada a constituir propriedade da Autarquia e integrada no espólio do Museu Marítimo.

Desde 2011, o Concurso de Modelismo Náutico é uma das vertentes práticas da promoção da cultura do mar e dos patrimónios imateriais, permitindo em simultâneo o acréscimo de património material ao Museu com obras de elevado interesse museológico.

## Mar Film Festival regressou com edição especial



O Mar Film Festival regressou a 24 de outubro, após adiamento do evento, habitualmente realizado em abril. A 4.ª edição do Mar Film Festival, uma edição especial devido ao contexto atual, estendeu-se por três fins de semana (teria sido por quatro fins de semana se não tivessem sido canceladas as iniciativas

de 14 de novembro), com a exibição dos filmes aos sábados à noite, no auditório do Museu Marítimo de Ílhavo, acompanhada de uma conversa com personalidades ligadas ao cinema e à imagem, nomeadamente realizadores e fotógrafos.

O Festival abriu na noite de 24 de outubro

com “Oceanos”, um documentário de Jacques Perrin e Jacques Cluzaud, comentado por Luís Menezes Pinheiro, do Comité Português para a Comissão Oceanográfica Intergovernamental (COI/ UNESCO).

No sábado seguinte, 31 de outubro, exibiu-se “Mar”, um filme português com Maria de Medeiros, Pedro Cabrita Reis, Nuno Lopes, Catarina Wallenstein, Augusto Amado, Marcelo Urgeghe, Cassiano Carneiro, José Nascimento e Dinis Gomes. Este drama foi apresentado no Mar Film Festival pela própria realizadora, Margarida Gil.

A 7 de novembro, a noite de cinema abriu com uma curta metragem de animação, “Os Olhos do Farol”, seguindo-se a exibição de “O Farol”,

de Robert Eggers, com Robert Pattinson, Willem Dafoe e Valéria Karaman. O realizador de “Os Olhos do Farol”, Pedro Serrazina, esteve presente para a apresentação da sua curta e da longa-metragem que foi exibida de seguida.

Devido aos constrangimentos causados pelas restrições da prevenção do Covid-19, foram canceladas as

iniciativas que estavam agendas para 14 de novembro, designadamente, a exibição do documentário “Encontro D’Águas – Segredos da Ria e do Baixo Vouga Lagunar”, de Daniel Pinheiro; a entrega de prémios dos concursos Novas Vistas Lumière e Memórias de RiaMar; bem como a oficina de cinema para crianças “Operador de câmara por um dia”.





# Seminário Ponte(s) de Acesso virou o “arquivo do avesso”



O Centro de Documentação de Ílhavo (CDI), realizou, no dia 21 de novembro, no Laboratório de Artes Teatro Vista Alegre, o seminário “Ponte(s) de Acesso”, inteiramente dedicado ao projeto “Se esta Rua fosse minha...”, que juntou 118 participantes ao longo do dia, nas diferentes sessões repartidas entre o presencial e o webinar.

A sessão de abertura contemplou a assinatura do protocolo entre o Município de Ílhavo e a Universidade de Aveiro (CIDTFF, ID+ e INET-md), formalizado entre o presidente da Câmara Municipal, Fernando Caçoilo e o vice-reitor da UA, João Veloso.

Este acordo espelha o trabalho e as sinergias no âmbito do projeto “Se esta rua fosse minha”, permitindo o desenvolvimento e a implementação de ferramentas educativas e culturais que tenham por base a toponímia do município, otimizando e difundindo as competências e o potencial das entidades intervenientes.

O período da manhã foi marcado pela apresentação geral do projeto por parte do CDI, pela intervenção de António Vítor Carvalho (DEP/UA), relacionada com Toponímia História e Identidade e pela apresentação de projetos desenvolvidos pelo ID+/UA, por Cláudia Albino e Gil Moreira.

O painel da tarde contou com a apresentação dos produtos desenvolvidos pelo CIDTFF/UA, nomeadamente jogos didáticos, roteiros e ferramentas tecnológicas para ensinar a Toponímia e História nas escolas do município, por Ana Raquel Simões, Lúcia Pombo, Margarida M. Marques, Vânia Carlos e Manuel Santos. Seguiu-se uma reflexão sobre a Toponímia do Município de Ílhavo na perspetiva da História, orientada por Manuel Ferreira Rodrigues (DEP/UA).

Um dos pontos altos da iniciativa promoveu o lançamento de mais um número da revista “Nossa Gente”, nesta edição dedicada a Henriqueta Maia, que deu nome ao jardim central de Ílhavo, apresentada pelos investigadores Sara Santos e Pedro Silva.

No final, foram divulgados os contributos dos Agrupamentos de Escolas do Município e da Universidade Sénior do Centro Social e Paroquial de N. Sra. da Nazaré no âmbito do projeto, com a apresentação pública do vídeo promocional, no qual são visíveis a música, o logótipo, memórias da comunidade, etc., concebidos com o apoio dos diferentes parceiros.

“Se esta Rua fosse minha...” pretende juntar a História, recolhida pelo CDI, à Memória (mitos, lendas, costumes, tradições das ruas, becos, praças, pontes, etc.), fornecida pela comunidade, trabalhando e transformando estes conteúdos em ferramentas Históricas, Técnicas, Culturais, Educativas e Turísticas para o Município de Ílhavo, num projeto feito por todos e para todos, virando o “arquivo completamente do avesso”.



A revista **“Nossa Gente: Biografias”** integra-se num projeto de investigação que pretende homenagear figuras de relevo do Município de Ílhavo, imortalizando-as, não apenas em papel, mas na memória de todos aqueles que tiverem interesse em saber mais sobre as personalidades retratadas. Estas publicações podem ser adquiridas pelo valor unitário de 4 euros no CIEMar-Ílhavo, Museu Marítimo de Ílhavo, Posto de Turismo de Ílhavo e Loja Online.

títulos disponíveis:

- » **José António Pereira Bilhano**
- » **Alberto Ferreira Pinto Basto**
- » **Gabriel Ança**
- » **Joana Rosa de Jesus**
- » **Viriato Simões Teles**
- » **Hipólito Andrade**



# Município de Ílhavo volta a saborear, durante um mês, a Gastronomia de Bordo



A Câmara Municipal de Ílhavo promoveu, entre 23 de outubro e 22 de novembro, a terceira edição do Festival Gastronomia de Bordo, em parceria com 21 restaurantes do Município, que se associaram ao evento, adicionando aos seus menus experiências gastronómicas em que o bacalhau e seus derivados são os principais ingredientes.

Este ano, o Gastronomia de Bordo de Ílhavo

trouxe importantes novidades face às duas primeiras edições: o aumento do número de restaurantes aderentes (21); o alargamento do período de realização do festival (um mês), apenas de sexta-feira a domingo, durante cinco fins de semana; experiências gastronómicas individuais ou para duas pessoas; e a apresentação do livro de receitas “Chora e Feijão Assado”, editado pela Câmara Municipal com

curadoria gastronómica da chef Patrícia Borges.

Além das propostas gastronómicas, o programa do festival proporcionou as chamadas visitas “Sentidos do Mar”, pelo território, que permitiram descobrir os locais emblemáticos das pescas e conhecer as tradições, crenças e até a inovação em torno dos pescadores, dos cozinheiros da pesca e das empresas de produção e de transformação alimentar e dos seus produtos.

O Festival Gastronomia de Bordo insere-se na trilogia de festivais com o mesmo nome e que ocorrem também em Peniche e na Murtosa, municípios que se uniram no projeto cultural em rede “Territórios com História: o Mar, as Pescas e as Comunidades”. Este projeto é co-financiado pelo Centro2020, Portugal2020 e pela União Europeia, através do FEDER.



## Livro “Chora e Feijão Assado” retrata o legado gastronómico da Faina Maior



No âmbito da comemoração do Dia Nacional do Mar, a 16 de outubro, no Museu Marítimo de Ílhavo, a Câmara Municipal lançou o livro “Chora e Feijão Assado - A Gastronomia de Bordo na Pesca do Bacalhau”.

O livro apresenta-se como uma homenagem à cozinha tradicional bacalhoeira praticada, durante décadas, a bordo dos navios de pesca do bacalhau, suportada nos sabores e nas restrições vividas nos mares gelados do Norte.

Esta edição conta com uma investigação inédita de Pedro Miguel Silva (investigador do CIEMar-Ílhavo, da Câmara

Municipal), que apresenta uma retrospectiva histórica da gastronomia dos navios de pesca do bacalhau, traçando a vida alimentar a bordo.

Como curadora do Festival Gastronomia de Bordo, a chef Patrícia Borges trabalhou as receitas a partir de fontes escritas e sobretudo orais, com as memórias e registos pessoais de três antigos cozinheiros: Manuel Sousa, José Pascoal e José Ribeiro. Desse trabalho de recolha, resultaram 18 receitas de gastronomia de bordo, que podem ser confecionadas em qualquer cozinha, oferecendo sempre notas de sugestão e de recriação,

mas respeitando sempre a essência memorial do património gastronómico da comunidade do mar.

“Chora e Feijão Assado” tem o preço de venda ao público de 18,00 euros e encontra-se disponível no Museu Marítimo de Ílhavo, nos Postos de Turismo de Ílhavo e da Costa Nova e na Loja Online do Município de Ílhavo (<https://loja.cm-ilhavo.pt/>), sendo uma interessante sugestão e/ou opção para este Natal que se avizinha.

“Chora e Feijão Assado” é a edição de estreia da coleção “A Nossa Mesa”, trilogia gastronómica das gentes de terra, do mar e da laguna do Município de Ílhavo.



# 19.<sup>a</sup> edição do Concurso Literário Jovem premiou 30 trabalhos



Teve lugar no dia 30 de junho, a sessão de entrega de prémios e menções honrosas da 19.<sup>a</sup> edição do Concurso Literário Jovem, distinguindo 30 dos 190 trabalhos apresentados a concurso.

Num formato reduzido e condicionado pelas normas e regras de mitigação da pandemia COVID-19, a cerimónia, que habitualmente acolhe todos os alunos participantes, as suas famílias e os professores das várias escolas, teve lugar na Biblioteca Municipal de Ílhavo e contou apenas com a presença dos vencedores em cada categoria, acompanhados por um membro da família. Estiverem ainda presentes as diretoras e professoras bibliotecárias dos três agrupamentos de escolas, para além do presidente da Câmara Municipal, Fernando Caçoilo e dos membros do júri, composto pelo vereador do Pelouro da Juventude, Tiago Lourenço, o escritor João Manuel Ribeiro e a chefe da Divisão da Cultura, Lisete Cipriano.

A 19.<sup>a</sup> edição do Concurso Literário contou com a participação de 174 alunos, oriundos de nove escolas dos três agrupamentos escolares do município, que apresentaram 190

trabalhos a concurso, 65 textos em poesia e 125 textos em prosa - números que a autarquia considera muito positivos, superando as expectativas, sobretudo a todos os constrangimentos impostos pelo surto da COVID-19, nomeadamente a interrupção da atividade letiva presencial.

Os alunos premiados receberam um certificado e vales que podem ser descontados em várias livrarias do Município de Ílhavo. Aos restantes participantes, a Câmara Municipal atribuiu um certificado e um vale de entrada gratuita no Museu Marítimo de Ílhavo.

O Concurso Literário Jovem é dirigido aos alunos do Município de Ílhavo, do 1.<sup>o</sup> ao 12.<sup>o</sup> ano de escolaridade, e realiza-se desde 2002 com o objetivo de promover o gosto pela leitura e pela escrita, envolvendo, de forma muito direta, alunos e docentes, nomeadamente, os professores bibliotecários.

Os Prémios “Escola” foram atribuídos à Escola Básica Farol da Barra, pelo maior número de participação de alunos proporcionalmente ao número total de alunos dessa e à Escola Básica da Gafanha da Encarnação pelo maior número de trabalhos premiados.

## Lista dos Premiados

### TEXTO NARRATIVO

#### 1.<sup>o</sup> Ciclo do Ensino Básico:

- 1.<sup>o</sup> Prémio “Tiana e os sapotis” de Rita Matos Fernandes, do Centro Escolar da Coutada
  - 2.<sup>o</sup> Prémio “O roubo do perplexus” de Maria Francisca Leite Marques, da Escola Básica de Farol da Barra
  - 3.<sup>o</sup> Prémio “Uma aventura inesquecível” de Maria Margarida Labrincha São Marcos Rodrigues, da Escola Básica de Farol da Barra
- MENÇÃO HONROSA
- “Um menino diferente” de Francisco Pedro Marques Coimbra Barra dos Santos, do Centro Escolar da Coutada
- “Sonho em noite de trovoadas” de João Filipe Silva Campolargo, do Centro Escolar da Coutada
- “Está a chover!” de Mariana dos Santos Erny, do Centro Escolar da Coutada

#### 2.<sup>o</sup> Ciclo do Ensino Básico:

- 1.<sup>o</sup> Prémio “A gaivota” de Maria Ramos Figueiredo, da Escola Básica da Gafanha da Encarnação
- 2.<sup>o</sup> Prémio “O labrador Zeus” de Íris Neves Cardoso, da Escola Básica da Gafanha da Encarnação
- 3.<sup>o</sup> Prémio “Um peixe extraordinário” de Mateus Casqueira Cardoso, da Escola Básica da Gafanha da Encarnação

#### 3.<sup>o</sup> Ciclo do Ensino Básico:

- 1.<sup>o</sup> Prémio “A história mais difícil de contar” de Mateus Rodrigues Vilarinho, da Escola Básica da Gafanha da Encarnação
  - 2.<sup>o</sup> Prémio “A lenda da aldeia dos moinhos” de Tiago Amarante, da Escola Básica da Gafanha da Encarnação
  - 3.<sup>o</sup> Prémio “A vida, as pessoas e os livros” de Duarte Rodrigues Vilarinho, da Escola Básica da Gafanha da Encarnação
- MENÇÃO HONROSA
- “A caneta e o papel” de Érica Diamantino, da Escola Básica da Gafanha da Encarnação
- “Acordar para a realidade” de Ana Rita Fernandes da Escola Básica da Gafanha da Encarnação

#### Ensino Secundário:

- 1.<sup>o</sup> Prémio “Tudo é possível” de Luísa Rodrigues Vilarinho, da Escola Secundária da Gafanha da Nazaré
- 2.<sup>o</sup> Prémio “A voz do coração” de Fátima Sadykova, da Escola Secundária da Gafanha da Nazaré

### TEXTO POÉTICO

#### 1.<sup>o</sup> Ciclo do Ensino Básico:

- 1.<sup>o</sup> Prémio “A pétala da rosa” de Maria Luíza Nunes de Souza, da Escola Básica do Farol da Barra
  - 2.<sup>o</sup> Prémio “O carnaval” de Guilherme Lopes da Silva, do Centro Escolar da Coutada
  - 3.<sup>o</sup> Prémio “Planeta Azul” de Constança Nunes Gouveia Loureiro, do Centro Escolar da Coutada
- MENÇÃO HONROSA
- “Os animais e as cores” de Miguel Pires Santos, da Escola Básica do Farol da Barra
- “Menino colorido” de Mafalda Bispo Rodrigues, da Escola Básica do Farol da Barra

#### 2.<sup>o</sup> Ciclo do Ensino Básico:

- MENÇÃO HONROSA
- “A minha terra” de Miriam Pimentel Picado, da Escola Básica da Gafanha da Encarnação

#### 3.<sup>o</sup> Ciclo do Ensino Básico:

- 1.<sup>o</sup> Prémio “A cidade de cabeça para baixo” de Maria Carlos Silveira Sá Duarte Ferreira, da Escola Secundária da Gafanha da Nazaré
  - 2.<sup>o</sup> Prémio “Mar” de Maria Ferreira de Almeida, da Escola Básica Gafanha da Encarnação
  - 3.<sup>o</sup> Prémio “O lápis e o papel” de Miguel Silva Cruz Bichão, da Escola Básica da Gafanha da Encarnação
- MENÇÃO HONROSA
- “A amizade” de Mariana Duarte de Monteiro, da Escola Secundária da Gafanha da Nazaré
- “O palco” de Sophia de Almeida dos Santos, da Escola Secundária da Gafanha da Nazaré

#### Ensino Secundário:

- 1.<sup>o</sup> Prémio “Tesouro meu” de Luísa Rodrigues Vilarinho, da Escola Secundária da Gafanha da Nazaré
- 2.<sup>o</sup> Prémio “Presa neste mundo” de Sara Pombo Santos, da Escola Secundária da Gafanha da Nazaré
- 3.<sup>o</sup> Prémio “Desabafo” de Constança Faneca Alves, da Escola Secundária da Gafanha da Nazaré

### PRÉMIOS ESCOLA

Escola Básica Farol da Barra  
Escola Básica da Gafanha da Encarnação





## BMI apagou 15 velas

A Câmara Municipal assinalou no dia 11 de setembro o 15.º aniversário da Biblioteca Municipal de Ílhavo (BMI), mantendo a convicção da importância que este espaço tem na promoção e valorização cultural dos cidadãos.

Cumprindo com as orientações da Direção-Geral de Saúde, as comemorações do aniversário da BMI

iniciaram-se a 1 de setembro, com sessões de contos nos ATL das Associações de Pais do Município de Ílhavo. De 7 a 11 de setembro, as sessões da Hora do Conto deram a conhecer histórias de Alice Vieira, com muitas receitas para descobrir e saborear. Alice Vieira foi também a autora em destaque na sessão especial de aniversário da Comunidade

de Leitores. Ainda de 7 a 11 de setembro, no Makerspace, imprimiram-se marcadores de livros em 3D.

No dia do aniversário, 11 de setembro, comeu-se bolo e realizaram-se duas sessões do percurso artístico “Esta casa nem sempre foi de livros”, por Ana Bento.

De 14 a 30 de setembro, a Hora do Conto focou-se nas “Aventuras da Girafa Gira Gira”, de Mário Castrim.



## Museu Marítimo e Biblioteca Municipal comemoraram centenário de Bernardo Santareno



A propósito do centenário do nascimento de Bernardo Santareno, celebrado a 19 de novembro de 2020, o Museu Marítimo de Ílhavo e a Biblioteca Municipal de Ílhavo lançaram, entre os dias 19 e 22 de novembro, um conjunto de vídeos nas respetivas páginas de Facebook, que evocam

a obra do dramaturgo e médico da frota bacalhoeira.

Durante quatro dias foram lançados vários vídeos, com leituras de excertos da obra de Bernardo Santareno, alguns dos quais encenados: “Nos Mares do Fim do Mundo”, encenado por alguns participantes em projetos de teatro de

comunidade do Município de Ílhavo; “Heróis do Mar”, encenado por jovens do grupo de teatro Mar Alegre; poesia, recitada por colaboradores da Câmara Municipal de Ílhavo; e ainda um excerto em Língua Gestual Portuguesa.

A Câmara Municipal de Ílhavo, através do Museu

Marítimo e da Biblioteca Municipal, associa-se, assim, às comemorações do centenário de Bernardo Santareno, que decorreram em todo o país, organizados através de uma rede nacional de parceiros, informal, entre câmaras municipais, museus, universidades, teatros

profissionais e amadores, e outras organizações, e também de pessoas individuais, que tem como objetivos a produção de obras de criação e ações de divulgação centradas na obra de Santareno, numa iniciativa que teve origem na Escola de Mulheres.



## Equipamentos municipais certificados com o selo Clean & Safe



A Câmara Municipal de Ílhavo recebeu, do Turismo Portugal, a certificação Clean & Safe para a Biblioteca Municipal de Ílhavo (BMI) e para o Centro de Documentação de Ílhavo (CDI), no âmbito das medidas de mitigação da pandemia da COVID-19.

A BMI e o CDI juntaram-se, desta forma, ao Museu Marítimo de Ílhavo e aos espaços do 23 Milhas, garantindo aos seus utentes uma maior segurança na utilização destes espaços municipais, respeitando e aplicando as orientações e normas emanadas pela Direção-Geral de Saúde para o combate à propagação da pandemia da COVID-19.

Cumpridas as regras implementadas e garantidos os processos de higienização, limpeza e desinfeção de espaços e materiais, torna-se seguro visitar o Museu Marítimo, ler um livro na Biblioteca Municipal, consultar um documento histórico e patrimonial no Centro de Documentação ou assistir, em segurança, ao um espetáculo de música, teatro ou dança da programação cultural do 23 Milhas.

## Câmara Municipal relançou Bolsa Municipal de Voluntariado Social

A Câmara Municipal de Ílhavo voltou a abrir o processo de inscrições para a “Bolsa Municipal de Voluntariado Social - COVID-19”, tal como tinha feito em abril durante a primeira vaga da pandemia.

Face à realidade nacional e local que aponta para uma evolução acentuada do número de infeções, a Bolsa de Voluntariado teve como o objetivo apoiar as Instituições nas complexas e difíceis respostas sociais que têm de prestar,

minimizando os impactos da COVID-19 nas suas estruturas, e os esforços e pressões aos quais ficaram sujeitas por força da pandemia. Neste sentido, a Autarquia apela a todos os que tenham disponibilidade e manifestem vontade para dar o seu apoio e contributo a estas Associações, no sentido de ser possível minimizar eventuais esforços e pressões aos quais possam ficar sujeitas por força da pandemia.

As tarefas de voluntariado foram direcionadas para as seguintes valências: serviços gerais (lavandaria, limpeza, entre outros), cozinha, ação direta com idosos, serviço de apoio domiciliário, enfermagem e outras áreas da saúde, salvaguardando-se o cumprimento das normas e orientações da Direção-Geral da Saúde (DGS) para segurança dos voluntários.

A inscrição nesta bolsa pode ser efetuada através do e-mail [ddss@cm-ilhavo.pt](mailto:ddss@cm-ilhavo.pt) ou através do contacto telefónico 234 329 649, indicando a valência pretendida e a instituição na qual pretende fazer o voluntariado.

### Bolsa Municipal de Voluntariado Social COVID-19

**inscreva-se em**

[ddss@cm-ilhavo.pt](mailto:ddss@cm-ilhavo.pt)  
T 234 329 649





# Câmara Municipal prolonga os apoios sociais e fiscais a munícipes e comerciantes, até ao final do ano



As incertezas quanto à evolução do surto pandémico da COVID-19 e os impactos que tem provocado na economia e nas famílias têm merecido uma especial atenção por

parte da Câmara Municipal de Ílhavo, constatando que a dinâmica social e económica no Município tem sido bastante condicionada.

Neste contexto, a Câmara Municipal decidiu prolongar, até ao final de 2020, as medidas de apoio que implementou e disponibilizou no início de abril.

**1.** Manter o reforço das verbas do Fundo Municipal de Apoio às Famílias, permitindo apoiar um vasto leque de despesas suportadas pelos agregados: rendas e prestações da casa; atribuição de equipamentos para pessoas deficientes ou dependentes; apoio no pagamento da fatura da água, saneamento e resíduos sólidos; ou ainda apoio no âmbito da Ação Social Escolar;

**2.** Em relação às Instituições de Solidariedade Social (IPSS) e Bombeiros Voluntários, cumprida a primeira fase, será mantida a disponibilidade da Autarquia para a atribuição de subsídios pontuais que permitam às Instituições fazerem face às despesas acrescidas e excecionais no âmbito da COVID-19;

**3.** No que respeita às Atividades Comerciais, não serão cobradas as rendas, taxas ou outras receitas equivalentes nos espaços municipais: mercados e respetivas lojas, quiosques e outras unidades, sendo ainda reduzido, em 1/3, o valor da renda mensal do Parque de Campismo da Praia da Barra;

**4.** Em relação aos Espaços Públicos, a Autarquia não irá cobrar as rendas e taxas respetivas em relação a publicidade, toldos, expositores e esplanadas;

**5.** Não serão cobradas as taxas relativas à ocupação do domínio hídrico pelos apoios e equipamentos de praia do Município, excluindo a cobrança do Fundo Ambiental e ao Fundo Azul;

**6.** Por último, a Câmara Municipal manterá a redução do pagamento da faturação para um prazo médio inferior a 30 dias, auxiliando, deste modo e na atual conjuntura, a tesouraria eventualmente mais débil das empresas fornecedoras do Município.

## Disponibilizados mais 80 mil euros de Apoio Pontual às IPSS



A Câmara Municipal de Ílhavo atribuiu um subsídio, no valor de 80.000 euros, no âmbito do Apoio Pontual às Instituições com Estrutura Residencial para Pessoas Idosas (Lares) e à Santa Casa da Misericórdia de Ílhavo, destinado às despesas extraordinárias que as Associações tiveram com a mitigação da COVID-19.

Os 80.000 euros permitiram a comparticipação nas despesas relacionadas com a aquisição de equipamentos de proteção, reforço de recursos humanos, aquisição de produtos de higiene, limpeza e desinfeção, entre outros.

A Câmara Municipal não podia ficar indiferente às solicitações destas Instituições que, ao longo dos últimos anos, foram parceiros na concretização da forte política social implementada pela Autarquia, numa lógica integrada de partilha de esforços para o bem-estar das comunidades.

### ASSOCIAÇÕES

	CASCI	17.000,00 €
Centro Social e Paroquial N. Sra. da Nazaré		13.000,00 €
Património dos Pobres/Lar S. José		20.000,00 €
Centro Comunitário da Gafanha do Carmo		13.000,00 €
Santa Casa da Misericórdia de Ílhavo		12.000,00 €
Centro Social Padre José Kentnich		5.000,00 €
<b>TOTAL</b>		<b>80.000,00 €</b>





## Edição especial do **Rádio Faneca**

### prova que a cultura pode e deve continuar



Foram cinco concertos, cinco criações exclusivas para o festival, 24 horas de rádio, três projetos comunitários, três programas especiais na rádio, três sessões do percurso Casa Aberta, um circuito de jogos do Hélder, dezenas de discos pedidos na rádio, e centenas de pessoas, entre comunidade, artistas e equipa envolvidos, mas esta não é uma edição que fique na história pelos números, mas antes pela determinação de se continuar um festival que é de encontro em tempos de distanciamento.

“Mudou a forma, mas manteve-se o conceito e o que caracteriza o festival”, foram as palavras de Luís Ferreira, diretor do 23 Milhas, projeto cultural Município de Ílhavo, que organizou um festival que decorreu de 10 a 12 de julho e vai já na sua oitava edição.

Respeitando todas as medidas de segurança e higiene impostas pelo momento de pandemia que vivemos, esta edição especial do Rádio Faneca foi desenhado em articulação com a DGS, a Proteção Civil municipal, os Bombeiros Voluntários de Ílhavo e a GNR. Pela primeira vez, o festival aconteceu num recinto fechado, na Praça da Casa da Cultura de Ílhavo, o que permitiu controlar tanto a lotação dos espaços como a circulação de pessoas, evitando os ajuntamentos.

O Palco Jardim, que recebeu os Clã e os Dead Combo, esgotou nas duas noites a sua lotação de 450 lugares sentados. Já no Palco Rádio, foram passando centenas de pessoas, respeitando a lotação de 52 pessoas em simultâneo, tanto durante o dia, como para os concertos de Maria Reis, Old Mountain (com uma participação surpresa de Noiserv) e Himation, como para os programas especiais, com “O Grito e o Cochicho”, de Catarina Machado, o podcast “É Apenas Fumaça”, com Marco Ribeiro Henriques e a rubrica do Festival Milha (Festa da Música e dos Músicos de Ílhavo), onde pôde assistir-se a dois pequenos concertos de Beatriz Dores e Ricardo Filipe, dois músicos ilhavenses.

Num recinto com mais de 200 plantas da RiaGarden (Gafanha de Aquém) que ajudavam a delimitar, mas também a harmonizar, os espaços do festival, aconteceu um circuito de 15 jogos do Hélder, em que passaram várias famílias e grupos de amigos ao longo dos três dias, tendo levado prémios e podendo deixar, num postal, uma mensagem aos utentes dos Lares de Idosos de Ílhavo. Ali ao lado, no Largo Amália Rodrigues, no Palco Amália, aconteceram 16 sessões de histórias sobre memórias de avós e netos, criadas por Graça Ochoa e encenadas pela Monstro Colectivo.

Os três percursos da Casa Aberta, que este ano se fez a partir de uma casa de pássaro à porta de cada participante, e personalizada por si, foram passando por essas 20 casas também ao longo dos três dias.

O concerto da Bida Airada foi um dos mais emotivos de sempre, focado no tema da casa, como o restante festival, mostrando momentos do que os participantes deste ano, mais de três dezenas, fizeram nas suas casas durante a quarentena, mas também falando sobre liberdade, como solos de guitarra, rap, dança e um conjunto de referências ilhavenses, que nunca faltam no projeto da Bida Airada.

O Rádio Faneca terminou este ano seguro de que em 2021 regressará, expectante de as regras de segurança e higiene se alterarem, mas certo de que quando há vontade, determinação e um plano sintonizado com um propósito, é necessário, mais do que possível, continuar a transmitir alegria.





# Festa da Música e dos Músicos de Ílhavo reforça produção artística local

Quatro salas cheias e duas formações praticamente esgotadas, a expectativa do nascimento de uma companhia de dança e um crescente reforço à produção artística local: é este o balanço da quarta edição da Milha, a festa da música e dos músicos de Ílhavo, que decorreu, cumprindo todas as medidas de higiene e segurança, entre os dias 30 de outubro e o dia 1 de novembro, em Ílhavo.

Na edição deste ano, a festa organizada pelo 23 Milhas, projeto cultural do Município de Ílhavo, concentrou menos espetáculos nestes três dias, distribuindo cinco concertos de artistas ilhavenses pela restante programação regular. Durante os três dias da festa, estrearam duas criações exclusivas e foi reposto o espetáculo deste ano da Bida Airada (projeto comunitário do festival Rádio Faneca), a que foi

acrescentado um documentário sobre o processo de criação deste ano, também em estreia na Milha. Apesar do contexto pandémico e das medidas de restrição à circulação entre concelhos dos últimos dias, os espetáculos e formações estiveram, praticamente, esgotados.

“A ria gela a partir das margens”, do coreógrafo Luiz Antunes, que estreou a 30 de novembro e repetiu no dia seguinte, juntou bailarinos de três escolas de dança ilhavenses a músicos de duas filarmónicas do Município em palco, num espetáculo que contou com outros artistas ilhavenses, como Joel Reigota, nos figurinos, e Henrique Portovedo e Paulo Gravato, na criação musical. Luiz Antunes trabalhou durante cerca de quatro meses com dez bailarinos ilhavenses, com idades compreendidas 11 e os 18 anos, na simulação de uma



companhia de dança profissional que, tendo em conta os bons resultados do processo de criação, do espetáculo final e da vontade dos envolvidos, pode mesmo vir a tornar-se real em Ílhavo.

Também em estreia, foi apresentado na Fábrica das Ideias da Gafanha da Nazaré, no dia 31 de outubro, o espetáculo “Música para os Ilhavenses do futuro”, coordenado por Tiago Pereira e Sílvio Rosado, que trabalhou a partir do arquivo “Patrimónios Sonoros Marítimos”, criando

novos registos com sete músicos ilhavenses. À margem desta criação, o projeto nacional “A música portuguesa a gostar dela própria” fez o registo das músicas criadas no âmbito do espetáculo, cantadas e tocadas pelos músicos ilhavenses participantes, que entram assim num arquivo de milhares de memórias de todo o país.

Ao todo, nestes três projetos comunitários, estiveram envolvidos mais de uma centena de ilhavenses.

## Programação do 23 Milhas regressa em força e com toda a segurança



Ao todo, neste último trimestre de 2020, o 23 Milhas propôs mais de três dezenas de propostas. Oito concertos, quatro espetáculos de dança e teatro, três visitas, duas conversas, dois festivais, duas atividades do serviço educativo e uma formação integraram o programa do 23 Milhas, projeto cultural do Município de Ílhavo, até dezembro.

Tendo em conta todas as regras de higiene e segurança aplicadas às salas de espetáculo e aos ajuntamentos durante a pandemia, o 23 Milhas continua a apostar num projeto amplo e adaptado a uma nova realidade, que passa, por exemplo, por dissolver um dos seus festivais, a Milha, em vários momentos ao longo do quadrimestre.

André Henriques (6 novembro) e Silvia Pérez Cruz (18 dezembro) foram os concertos reagendados depois de terem sido adiados pela Covid-19.

Em setembro, destaque para os espetáculos de Rouxinol Faduncho (19 de setembro), na Fábrica das Ideias da Gafanha da Nazaré, e “O resto da tua vida” (7 de outubro). Já em outubro realizaram-se, na Casa da Cultura de Ílhavo, os concertos de Salvador Sobral (10 outubro), ars ad hoc (11 outubro), Noiserv (16 outubro), Festivais de Outono (8 novembro) e António Zambujo (14 novembro).

No teatro e na dança, destaque para a estreia de “Folle Époque” (17 outubro) do coletivo Silly Season, o espetáculo Fake (20 novembro) da Formiga Atómica e “Autópsia” (27 novembro), Olga Roriz.

O 23 Milhas, em parceria com a talkie walkie, tem mantido as visitas de

arquitetura “Olhar por Dentro”, com as temáticas da paisagem industrial (26 setembro), a arquitetura do bacalhau e do sal (24 outubro) e a Colónia Agrícola (28 novembro).

Além de sete residências, que acontecem todas na Fábrica das Ideias da Gafanha da Nazaré, este último trimestre ficou marcado pela edição especial da Milha - Festa da Música e dos Músicos de Ílhavo (30 outubro a 1 de novembro).

Devido às restrições impostas pela mitigação da pandemia Covid-19, foi cancelado o LEME, festival de circo contemporâneo. Ainda assim, o artista convidado desta edição, Rui Paixão, apresentou a 4 de dezembro, a conferência performativa “Irredutível”, em torno da palavra “Palhaço”, utilizando o material de investigação que tinha recolhido para a criação do espetáculo que iria apresentar no Leme.

# boas festas



Caros Amigos,

Navegamos por todo o ano,  
enfrentando tormentas e marés,  
guiados pela vontade  
de ultrapassar obstáculos  
e alcançar novas metas,  
com empenho e dedicação,  
sempre ao serviço da Comunidade.

A Câmara Municipal de Ílhavo deseja  
a Todas as Famílias do Município  
e a todos quantos colaboram diariamente  
para o desenvolvimento da nossa Grande Cidade  
um Santo e Feliz Natal e Próspero Ano Novo,  
vivenciado no recolhimento do lar, com o amor,  
a união e a partilha próprios da Quadra.

Um Abraço Amigo,

**Fernando Caçoiló**

Presidente da Câmara Municipal  
de Ílhavo