Câmara Municipal de Ílhavo

Município Ílhavo

Boletim Informativo · **setembro 2014** · edição n.º 45

Festival do Bacalhau
nova aposta superada

» pág. 20~21

FORAL MANUELINO ÍLHAVO 1514 · 2014

proposta final
Plano Municipal de Mobilidade e Transportes de Ílhavo
» pág. 4

Obras Municipais
em curso...
adjudicadas...
em projeto...
» pág. 5 a 8

Bandeira Azul nas Praias da Barra e Costa Nova
» pág. 14 e 15

Arranque do Ano Letivo 2014/2015
» pág. 10 e 11

outubro 2014
Município de Ílhavo

destaques do mês

Do vasto e Belo Porto de Lisboa
Exposição de Fotografia
Museu Marítimo de Ílhavo

"Como tu"
Exposição dos originais da ilustração de Elsa Navarro
Biblioteca Municipal de Ílhavo

10 sex
música
D'ALVA
CC Gafanha da Nazaré

26 dom
Aula de Boot Camp/ Cross Fit
Jardim Oudinot, Gafanha da Nazaré

17 sex
novo circo
Abril
de João Paulo Santos e Elsa Caillat
CC Ílhavo

21 ter
III Seminário Desafios do Mar Português
"A praia: fronteira com o mar"
Museu Marítimo de Ílhavo

24 sex
III Encontro da CPCJ
CC Gafanha da Nazaré

26 dom
música/poesia
Trovas&Canções
Rui de Carvalho, João de Carvalho, entre outros
CC Ílhavo

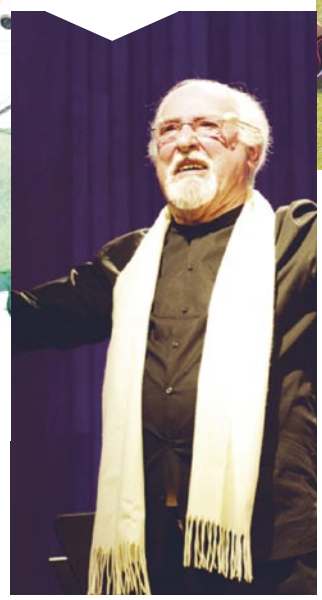

Câmara Municipal de Ílhavo

Grupo de Trabalho da Colónia Agrícola - Senhora dos Campos

Decorreu, no passado dia 10 de setembro, a primeira reunião do Grupo de Trabalho da Colónia Agrícola – Senhora dos Campos com o objetivo de avaliar as situações de uso e fruição de património imobiliário do Estado na área, avaliar as possibilidades de regularização da titularidade dos bens imóveis que se encontram na área em causa e propor um modelo de gestão do património do Estado existente, designadamente no âmbito das finalidades da Bolsa Nacional de Terras.

Este Grupo de Trabalho foi constituído recentemente no âmbito do Despacho n.º 7788/2014 da Presidência do Conselho de Ministérios das Finanças e da Agricultura e do Mar e é composto por um representante da Direção Geral de Agricultura e Desenvolvimento Rural (DGADR), que coordena, da Direção Regional de Agricultura e Pescas do Centro (DRAPC), da Direção Geral do Tesouro e Finanças (DGTF), da Comissão de Coordenação Regional do Centro (CCRC) e do Instituto da Conservação da Natureza e das Florestas (ICNF) e da Câmara Municipal de Ílhavo.

O grupo dispõe, a partir da data de constituição, de seis meses para proceder à entrega de um relatório final ao membro do Governo responsável pela área do desenvolvimento rural.

Editorial

Caro(a) Munícipe,

Em jeito de balanço deste terceiro trimestre, voltamos ao contacto para lhe dar nota de um conjunto alargado de atividades concluídas e em curso no nosso Município.

Começamos por salientar as atividades do "Mar Agosto 2014" como o Ria a Gosto/8.º Festival de Marisco da Costa Nova, a registar uma extraordinária afluência de público, ansioso por degustar as iguarias de marisco tão tradicionais da nossa costa. Referência incontornável do nosso verão é o Festival do Bacalhau, este ano com um novo formato e uma variedade alargada de atividades, concretizou-se uma vez mais com excelentes resultados não só para os envolvidos, desde associações a empresas de transformação de bacalhau do nosso Município, que se associaram a este grande evento, mas também com um impacto muito positivo na economia local e na afirmação da nossa Ria, enquanto polo turístico de excelência.

Na Festa do Movimento Maior, já no final do verão, voltamos as nossas atenções para os nossos Maiores, que apesar da idade, mostram condição física e anímica para dar um pezinho de dança e associar-se a todas as atividades pensadas especificamente para eles.

No que diz respeito às obras em curso, salientamos a requalificação da Ponte da Vista Alegre, a Ciclovia no Cais dos Pescadores da Costa Nova e a Via de Acesso ao PCI. Relativamente à conservação e valorização do património do Município, encontra-se em fase de conclusão a obra de conservação da Capela da Ermida e na Vista Alegre continuam as obras de requalificação e ampliação do Museu e a reabilitação do Teatro. Em termos ambientais, destaca-se a obra de saneamento da Cidade da Gafanha da Nazaré, que representa mais um passo no sentido da melhoria da qualidade de vida dos cidadãos.

Setembro significa para a população mais jovem o final das férias e o regresso às aulas e para as famílias um momento de exigência acrescida em termos de custos com manuais e material escolar. Antevendo estas dificuldades, a Câmara Municipal através da Ação Social Escolar promoveu o período de candidaturas a apoios autárquicos para alunos em situação de carência comprovada, que coincidiu com o período de matrículas. Esta medida permitiu abranger um total de 310 estudantes de diferentes escalões.

Ciente do período de constrangimento económico que todos atravessamos e dada a redução na receita, a Câmara Municipal de Ílhavo otimiza o mais possível os seus meios e redobra os seus esforços na análise e atribuição de apoios a famílias carenciadas, no sentido de abranger um maior número de pessoas, que efetivamente se encontram em situação difícil e requerem do Executivo uma atenção particular.

Vamos para o último trimestre do ano na certeza de que todo o trabalho e dedicação que colocamos nas atividades e investimentos resultam num benefício para todos. Continuaremos "Com Confiança" em prol de um objetivo comum: um Município de Excelência.

Com um Abraço Amigo

Fernando Fidalgo Caçoilo
Presidente da Câmara Municipal de Ílhavo

Município Ílhavo
Boletim Informativo · **setembro 2014** · edição n.º 45
diretor **Fernando Fidalgo Caçoilo** propriedade e edição **Câmara Municipal de Ílhavo**
redação e design **Gabinete de Comunicação** impressão **Unipress** depósito legal **178608/02**
tiragem **18 000** publicação **Trimestral** » DISTRIBUIÇÃO GRATUITA

Plano Municipal de Mobilidade e Transportes de Ílhavo
proposta final

O Plano Municipal de Mobilidade e Transportes de Ílhavo (PMMTI), com procedimento concursal de 19 de Janeiro de 2012, foi executado pela empresa M.P.T. - Mobilidade e Planeamento do Território, Lda em estreita colaboração com a equipa da CMI, e teve o seu início formal no dia 28 de maio de 2012. O Plano Municipal de Mobilidade e Transportes de Ílhavo tem como principais objetivos:

» Implementar a articulação entre os vários instrumentos de Mobilidade/Acessibilidade com os outros instrumentos de planeamento territorial;
» Promover os transportes públicos e as infraestruturas associadas, garantindo melhores acessibilidades, melhor qualidade dos serviços, maior conforto, maior segurança e mais sustentabilidade;
» Reforçar a segurança, o conforto e a qualidade dos espaços de circulação pedonal e modos suaves;
» Promover os modos suaves e de um sistema de transportes sustentável;
» Avaliar a necessidade de investimentos em infraestruturas a realizar a médio prazo como contributo à concretização dos objetivos propostos;
» Definir uma política de gestão de estacionamento e ordenamento de trânsito;
» Melhorar a eficiência e eficácia do custo do transporte de pessoas e bens.

O PMMTI é constituído por quatro fases:

Fase 1: Caraterização e Diagnóstico
Fase 2: Condicionantes e definição de cenários e de linhas estratégicas para a mobilidade do Município
Fase 3: Planos de Ação;
Fase 4: Programa de execução, meios, fontes de financiamento e sistemas de monitorização.

Com base no profundo Diagnóstico que foi elaborado sobre a Mobilidade e Acessibilidade Municipal, destaca-se por exemplo o registo dos padrões de mobilidade, no qual se verificam que 61% das deslocações são efetuadas em transporte individual, sendo que em segundo lugar e com 17% em bicicleta, 12% a pé, e 8% em transporte coletivo. No sentido de solucionar e/ou minimizar os problemas identificados no Diagnóstico e Caraterização do Plano, como por exemplo algumas lacunas ao nível dos passeios (ausência, dimensionamentos), a existência de vias estreitas com 2 sentidos de trânsito, a ausência de elementos dissuasores de velocidade, a ausência de visibilidade em alguns cruzamentos/entroncamentos e ainda algumas lacunas ao nível de atravessamentos para peões, foram desenvolvidas propostas concretas através dos Planos de Ação (3.ª Fase), que permitirão dar respostas aos problemas detetados:

» Plano de ação pedonal
» Plano de circulação
» Plano de rede ciclável
» Plano de estacionamento
» Plano de logística
» Plano de transportes públicos
» Plano de Educação Rodoviária (sensibilização e formação)
» Programa de intervenção e investimento

O PMMTI foi analisado e votado na Reunião de Câmara do dia 3 de setembro, tendo sido deliberado por unanimidade, tomar conhecimento da proposta final.

PIMTRA
Plano Intermunicipal de Mobilidade e Transportes da Região de Aveiro

O Executivo Municipal tomou conhecimento, na Reunião de 6 de agosto, do Plano de Intermunicipal de Mobilidade e Transportes da Região de Aveiro (PIMTRA), que foi apresentado no dia 16 de julho, no Salão Nobre da Comunidade Intermunicipal da Região de Aveiro.

O PIMTRA representa o culminar de um trabalho de parceria, com a participação de um conjunto de entidades,

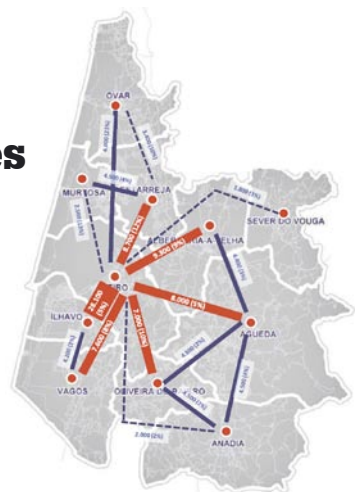

num investimento de mais de 410.000,00 euros, assumido pelos onze Municípios da Região de Aveiro.

Neste documento estão identificados os fluxos de mobilidade, assim como um conjunto de prioridades, hierarquizadas num período de dez anos. Entre as várias recomendações, há a salientar o aproveitamento das redes cicláveis já criadas para estimular a utilização da bicicleta nas deslocações do quotidiano, a melhoria das redes pedonais, a melhoria da qualidade de oferta na linha ferroviária do Vouga, a estruturação da oferta interconcelhia de transportes públicos, com a criação de interfaces urbanos, a promoção de alternativas rodoviárias aos aglomerados urbanos, e a criação de um Observatório para a Mobilidade na Região de Aveiro.

Obras concluídas...

Qualificação da Frente Ria Costa Nova/ Vagueira (Polis/CMI)

Requalificação da Estrada Florestal n.º 1 (1.ª Fase)

Obras em projeto...

- Casa da Música da Gafanha da Nazaré
- Requalificação do Largo da Bruxa, Gafanha da Encarnação
- Casa Mortuária da Gafanha do Carmo
- Requalificação da Rua D. Manuel Trindade Salgueiro e João XXIII, Gafanha da Nazaré
- Estudos de Centros Cívicos (Gafanha da Encarnação e Gafanha do Carmo)
- Escolas da Gafanha de Aquém, Marinha Velha e da Gafanha da Encarnação Sul
- Mercado da Barra
- Estudos de Mobilidade (Pistas cicláveis a construir no Município)
- Ampliação dos Balneários do Campo Municipal da Vista Alegre

Obras em curso...

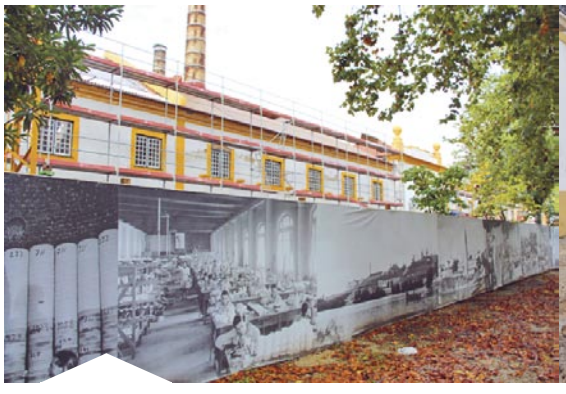

Requalificação e Ampliação
do Museu da Vista Alegre

Redes de Drenagem de Águas Pluviais
da Rua de Alqueidão, Rua Frederico Cerveira
e Av. Manuel da Maia

Via de Acesso ao PCI
(Parque de Ciência e Inovação)

Conservação da Capela da Ermida

Edifício Sócio-Cultural e Extensão de Saúde
da Costa Nova

Reabilitação da Ponte da Vista Alegre

Saneamento da Gafanha da Nazaré
(AdRA/CMI)

Vala Pluvial do Esteiro Oudinot
(AdRA/CMI)

Ciclovia no Cais dos Pescadores
da Costa Nova

Reconversão do Logradouro
da Casa do Gaveto da Av. 25 de Abril

Reabilitação do Teatro da Vista Alegre

Recuperação do Cais da Malhada (Polis/CMI)

Loteamento do Parque da Ciência e Inovação

1.ª Fase

Foi recentemente aprovado o loteamento do Parque da Ciência e Inovação – 1.ª fase, tendo assim sido dado mais um passo decisivo com vista à execução deste importantíssimo investimento.

Nesta mesma reunião foi ainda aprovada a minuta de contrato de Urbanização entre o Município de Ílhavo e o Parque da Ciência e Inovação, SA, relativo a esta fase da obra.

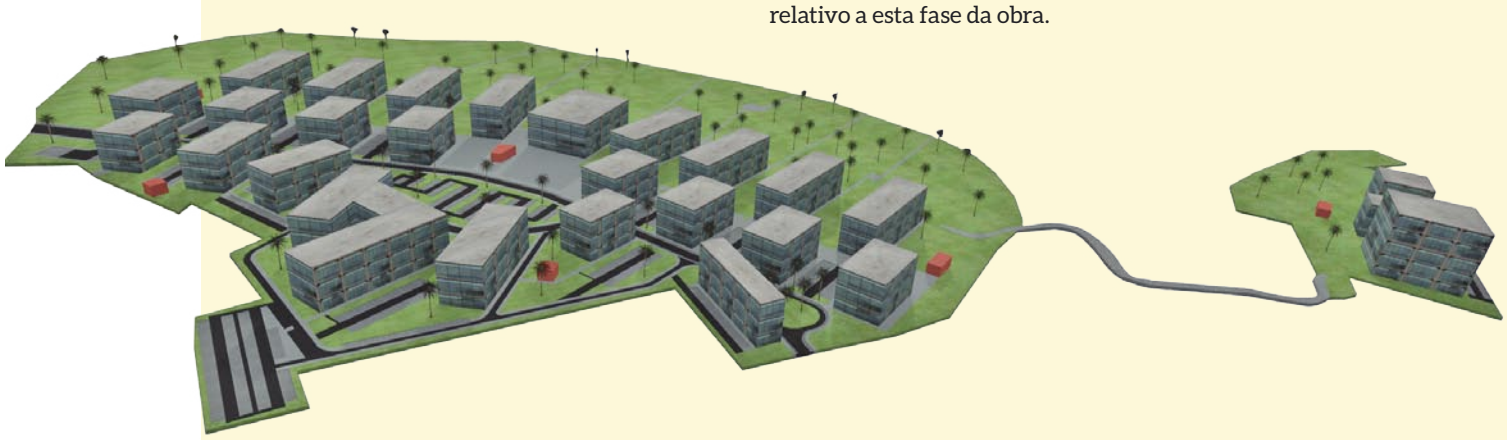

Projeto do Novo Quartel

Contratos de adjudicação assinados

Novo Quartel dos Bombeiros Voluntários de Ílhavo

Teve lugar, no passado dia 8 de setembro, a assinatura dos contratos de adjudicação para a construção do novo Quartel dos Bombeiros Voluntários de Ílhavo (BVI).

Esta cerimónia, que decorreu no atual quartel da corporação, representou mais um passo dado para a concretização de um sonho antigo.

Após a aquisição de três parcelas de terreno de 11.000 m², no valor de 261.267,50 euros, pela Câmara Municipal de Ílhavo, e da montagem dos estaleiros da obra, segue-se a construção do novo Quartel que terá um custo de 2,1 milhões de euros, financiado em 1,1 milhões de euros pelo QREN.

O Presidente da Câmara Municipal de Ílhavo, Fernando Caçoilo, congratulou-se com o investimento efetuado através da aquisição dos terrenos, do apoio técnico na elaboração do Concurso Público e da gestão da candidatura a Fundos Comunitários "para que a população ilhavense possa ter orgulho no seu quartel de Bombeiros", lembrando que as atuais instalações dos BVI se encontram no Centro da Cidade de Ílhavo, em más condições estruturais, não servindo as reais necessidades da corporação, e contribuindo ainda para a degradação do bom ambiente urbano que se deseja para aquela zona.

A nova infra estrutura, que se prevê concluída dentro de um ano, ficará situada na Via da Barquinha, ocupando uma área de 3.700 m², sendo composta por vários módulos de linhas direitas. Além de áreas maiores em relação às instalações atuais, o novo quartel terá uma área de formação, uma "parada" e um parque com lugar para todas as viaturas com uma área de 1.000 m².

Para o Presidente da Associação Humanitária dos BVI, Hélder Bartolomeu, "o apoio está garantido e escrito, o contrato com o empreiteiro está assinado, pelo que avançamos para esta obra com a maior segurança, calma e tranquilidade, sem pôr em causa as contas da Associação".

Alimentação Artificial da Praia da Barra

reinício da obra

Dando cumprimento ao plano estabelecido, reiniciou no dia 25 de agosto a obra de Alimentação Artificial da Praia da Barra com a montagem do estaleiro.

A área do estaleiro está novamente vedada para a execução dos trabalhos, nomeadamente a criação de stock de areia, cujo transporte se iniciou a 1 de setembro.

Após a interrupção durante os meses de julho e agosto, a colocação da areia foi retomada de sul para norte, permitindo assim normal fruição de grande parte da praia, estando prevista a conclusão da obra no final do mês de outubro.

Dada a natureza e a importância da obra, que implica a presença de veículos pesados de transporte de areia durante o dia, a Câmara Municipal de Ílhavo volta a apelar à compreensão e à atenção redobrada de todos.

Abertura de Concurso

Arranjos Urbanísticos no Largo da Senhora dos Campos

A Câmara Municipal de Ílhavo procedeu recentemente à abertura de Concurso da Empreitada "Arranjos Urbanísticos no Município – Largo da Senhora dos Campos", pelo valor de 83.872,72 euros e um prazo de execução de dois meses.

Esta intervenção pretende melhorar urbanisticamente as zonas de passeio, estacionamento e algumas zonas verdes existentes, bem como a criação de ciclovia.

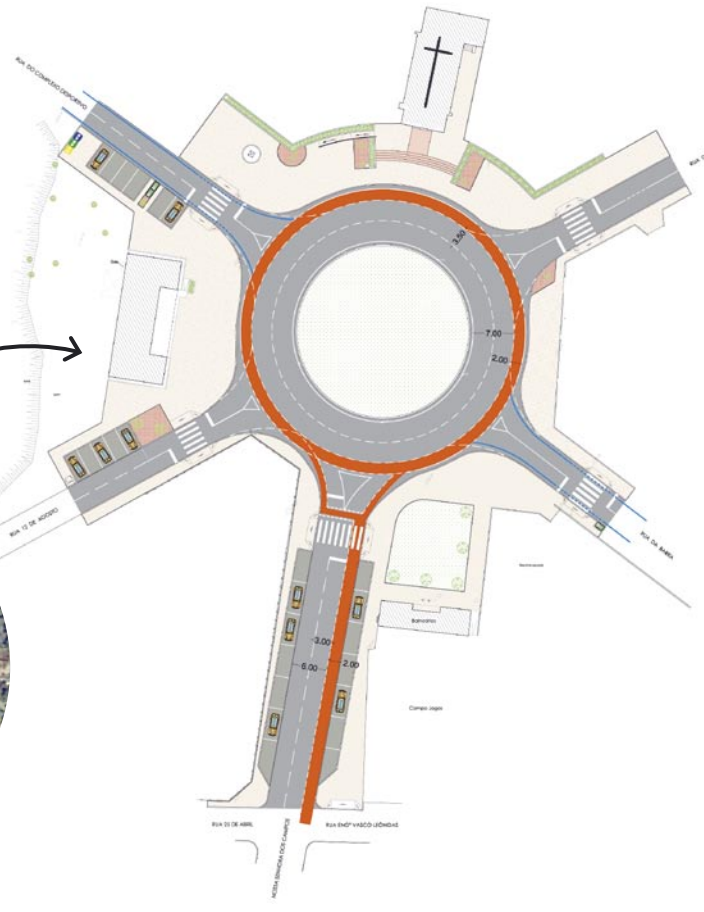

Início da Obra

Recuperação do Cais da Malhada

Teve início, neste mês de setembro, a obra de recuperação do Cais da Malhada, em Ílhavo.

A recuperação do Cais da Malhada, um antigo objetivo da Câmara Municipal de Ílhavo, realiza-se no âmbito da ação "Núcleos Piscatórios Lagunares" do Eixo 3 "Valorização de Recursos como Fator de Competitividade Económica e Social", e tem como objetivo a criação de condições para a valorização e manutenção das atividades económicas de base tradicional ligadas ao setor das pescas.

Esta obra, da responsabilidade da sociedade Polis Litoral Ria de Aveiro, em parceria com a Câmara Municipal de Ílhavo, foi adjudicada à empresa Paviazeméis, Lda, pelo valor de 303.090,66 euros + IVA com um prazo de execução de 210 dias.

Início da Obra

Reabilitação do Teatro da Vista Alegre

Após um longo processo burocrático, teve início, no passado mês de agosto, a obra de Reabilitação do Teatro da Vista Alegre, no âmbito do Contrato de Comodato de dez anos, celebrado entre a Vista Alegre e a Câmara Municipal de Ílhavo.

O Teatro da Vista Alegre é um elemento singular e histórico de Cultura no Município de Ílhavo, inserido no Bairro da Vista Alegre, cuja dimensão física será potenciada com a execução do Projeto "Arte, Criatividade e TIC" da RUCI – Redes Urbanas para a Competitividade e Inovação da Região de Aveiro, através da criação de um laboratório de artes digitais, dotando o Município de Ílhavo com um espaço de apoio ao desenvolvimento da criatividade e consequentemente de projetos criativos com o uso das TIC.

Esta obra está a ser executada pela empresa Teixeira, Pinto & Soares, Lda., pelo valor de 628.242,16 euros + IVA, com um financiamento pelos Fundos Comunitários de 560.706,13 euros (85%) e um prazo de execução de 12 meses.

Reabilitação da Ponte da Vista Alegre

Encontra-se a decorrer a obra de reabilitação da Ponte da Vista Alegre, estando por isso interdita a circulação de viaturas e peões neste período.

A obra incide sobre a estrutura e vigamento do tabuleiro e substituição integral do piso/estrado da ponte, visando a manutenção da garantia das condições de segurança na circulação de viaturas e peões que diariamente usufruem daquela estrutura.

A execução dos trabalhos em total segurança obriga a interdição total da circulação de viaturas e peões na ponte, pelo que se apela à compreensão de todos para eventuais incómodos.

Esclarecimento

Face a questões levantadas relativas a esta intervenção, a Câmara Municipal de Ílhavo esclarece que aquela ponte foi alvo de obras de remodelação, reforço e alargamento em 2002 por parte da empresa Póvoa e Irmãos, Lda., tendo desde essa data sido assegurada a respetiva manutenção regular e corrente.

Em maio de 2014, a pedido de Câmara Municipal de Ílhavo, a mesma empresa levou a cabo uma ampla vistoria com o propósito de aferir as condições de segurança da estrutura, e avaliar a necessidade de intervenção com vista a colmatar eventuais deficiências. Da vistoria resultou um relatório detalhado, que serviu de base à intervenção e do qual se transcreve um extrato.

"**1. Apoios verticais/estacas de eucalipto**: verifica-se a redução da secção resistente (perda do borne) na zona imersa e sujeita à variação da amplitude da maré – 0,50 ZH/3,5ZH, não se constando no entanto qualquer rotura e/ou assentamento diferencial aparente. Cada apoio é constituído por um grupo de três estacas, verificando-se esta situação de perda de secção numa percentagem admissível tendo em conta o tempo de vida da ponte.

2. Vigamento inferior do tabuleiro: verifica-se a existência de várias peças danificadas/apodrecidas que terão de ser substituídas. Quanto às restantes, apesar do aspeto exterior, encontram-se sólidas e sadias no miolo não estando em causa a sua resistência;

3. Revestimento do pavimento: encontra-se em mau estado de conservação, existindo várias tábuas danificadas, outras com fixação deficiente ao vigamento inferior, sendo necessária a substituição integral do estrado;

4. Elementos metálicos/chapas de solidarização/fixação das tábuas do revestimento do tabuleiro: apresentam zonas com fixação deficiente às estruturas de madeira, pelo que é necessário proceder à conveniente fixação.

Do atrás descrito conclui-se que a estrutura apresenta condições de segurança para o nível de serviço e tipo de utilização estabelecidos - limites de carga e velocidade, devendo no entanto ser sanadas a breve prazo as situações descritas nos pontos 2, 3 e 4 e feita a monitorização às condições dos apoios/estacas."

Face ao exposto, a Câmara Municipal de Ílhavo adjudicou a devida reparação da Ponte da Vista Alegre à empresa Póvoa e Irmãos, Lda. pelo valor de 28.943,50 euros + IVA, assegurando assim as melhores condições de utilização e segurança daquela estrutura para a tipologia de uso e serviços permitidos pela sinalização fixada naquele troço.

Secretário de Estado da Saúde visita o Município e inaugura Unidades de Saúde Familiar (USF) "Costa de Prata" e "Leme"

O Secretário de Estado Adjunto do Ministro da Saúde, Fernando Leal da Costa, deslocou-se ao Município de Ílhavo, no passado dia 9 de setembro, para efetuar uma visita ao Centro de Saúde de Ílhavo à Extensão de Saúde da Gafanha da Nazaré.

Acompanhado pelo Presidente da Administração Regional de Saúde (ARS) do Centro, José Tereso, pela Vogal da ARS do Centro, Maria Augusta Conceição, pelo Diretor Executivo do ACES Baixo Vouga, Manuel Sebe, pelo Presidente do Conselho Clínico e de Saúde do ACES Baixo Vouga, Manuel Lebre, pelo Presidente da Câmara Municipal de Ílhavo, Fernando Caçoilo, e pelo Vereador do Pelouro da Cidadania e Igualdade, Paulo Costa, o Secretário de Estado começou por visitar a UCC - Unidade de Cuidados na Comunidade "Laços de Mar e Ria", a USF-Unidade de Saúde Familiar "Costa de Prata", inaugurando, de seguida, a USF – Unidade de Saúde Familiar "Leme".

Seguiu-se a Extensão de Saúde da Gafanha da Nazaré para uma visita à USF – Unidade de Saúde Familiar "Beira Ria" e a inauguração da USF-Unidade de Saúde Familiar "Atlântico Norte".

O Presidente da Câmara Municipal de Ílhavo, Fernando Caçoilo, considerou esta visita muito importante, destacando a relação de proximidade com o Ministério da Saúde, cujos contactos têm permitido defender e garantir os interesses dos munícipes, nesta matéria prioritária e determinante como é a saúde pública. Fernando Caçoilo congratulou-se com a inauguração das Unidades de Saúde Familiar "Costa de Prata" e "Leme", afirmando o empenho da Câmara Municipal de Ílhavo na melhoria da qualidade de vida de todos os cidadãos.

10 setembro 2014

Reunião do Conselho Local de Ação Social de Ílhavo

Decorreu, no passado dia 10 de setembro, na Biblioteca Municipal de Ílhavo, o segundo plenário de 2014 do Conselho Local de Ação Social (CLAS), sob a coordenação do Presidente Fernando Fidalgo Caçoilo.

A reunião iniciou-se com a tomada de conhecimento pelos parceiros da assinatura por parte do Instituto de Emprego e Formação Profissional de uma Adenda ao Protocolo de Parceria do Atendimento Social Integrado, celebrado a 8 de abril de 2008, e que marcou o início da atividade do ASI, que, desde a sua criação, fruto do trabalho de todos os parceiros, tem constituído uma ferramenta fundamental para o apoio devidamente estruturado e concertado aos nossos munícipes.

Com esta adenda o Centro de Emprego passará a assumir-se como entidade responsável pela integração dos utentes em idade ativa, beneficiários de apoios sociais diversos, que se encontrem numa situação de desempregados(as), em ações de formação e emprego.

Para além deste assunto, foram apresentados e discutidos outros, como a constituição de cantinas sociais na zona geográfica do Município de Ílhavo, a prostituição ou a atividade da Comissão de Proteção de Crianças e Jovens de Ílhavo.

Nesta reunião foi ainda dado o pontapé de saída para a preparação atempada do Plano de Ação do ASI para o ano de 2015, que reunirá as principais prioridades e ações a desenvolver durante o próximo ano, sendo que este importante documento terá como base o Plano de Desenvolvimento Social 2014/2017, que se encontra em fase final de elaboração e que irá definir as prioridades de intervenção para o próximo triénio.

ATENDIMENTO SOCIAL INTEGRADO
Município de Ílhavo

Câmara Municipal de Ílhavo
Av. 25 de Abril, 3830-044 Ílhavo
Tel. 234 329 640
dass@cm-ilhavo.pt

Horário de Atendimento
08h30 - 12h30
13h30 - 17h30

I Encontro da Comunidade Educativa

No passado dia 17 de julho realizou-se a atividade "I Encontro da Comunidade Educativa", que teve por objetivo acarinhar professores e funcionários, proporcionando um momento de franco convívio entre todos, no final do ano letivo.

Esta iniciativa teve a participação de cerca de 70 pessoas e constou de um passeio bairradino, com visita ao Underground Museum, em Sangalhos, e ao Museu do Vinho em Anadia, com a visita à Exposição Vinho e Fado.

O almoço, em formato piquenique, propício ao convívio entre todos, culminou com uma caminhada no Parque da Curia.

Para finalizar este encontro, procedeu-se à visita ao Museu Marítimo de Ílhavo e ao seu Aquário de Bacalhaus, com a participação do Presidente da Câmara, da Direção do Agrupamento de Escolas da Gafanha da Nazaré e da Diretora do Agrupamento de Escolas de Ílhavo.

O grau de satisfação dos participantes foi elevado pelo que a Câmara Municipal de Ílhavo pretende dar continuidade a esta iniciativa nos próximos anos.

AEC's
a funcionar em pleno nas Escolas do 1.º Ciclo do Município de Ílhavo

Com o objetivo de cumprir o duplo objetivo de, por um lado, garantir a todos os alunos do 1.º Ciclo, de forma gratuita, a oferta de um conjunto de aprendizagens enriquecedoras do currículo e, por outro, promover a articulação entre o funcionamento da Escola e a organização de respostas sociais no domínio do apoio às famílias, a Câmara Municipal de Ílhavo procedeu à contratação de 51 Professores das AEC's (6 de Professores de Inglês, 18 de Atividade Física e Desportiva, 15 de Música e 12 de Tecnologias da Informação e Comunicação).

As AEC são dirigidas a todos os alunos do 1.º Ciclo do Ensino Básico das Escolas do Município de Ílhavo e a sua participação é facultativa e gratuita. Refira-se que uma vez realizada a inscrição, os Encarregados de Educação comprometem-se a que os seus educandos frequentem as atividades até ao final do ano letivo, respeitando o dever da pontualidade e da assiduidade consignado no Estatuto do Aluno.

O arranque do Ano Letivo 2014/2015 no que diz respeito às AEC's iniciou-se na normalidade. Os professores apresentaram-se nas suas Escolas para lecionar no dia 15 de setembro.

Houve um período de preparação, com reuniões de trabalho com os coordenadores de área a propósito de todos agirmos de igual forma, de verificar a planificação em conjunto e de refletir sobre o novo ano que se avizinha.

No passado dia 12 de setembro, o Presidente da Câmara recebeu toda a equipa das AEC's no Salão Nobre dos Paços do Concelho, saudando e afirmando que "o professor das AEC's é igualmente um agente educativo promotor de sucesso escolar".

Arranque do Ano Letivo 2014/2015
Educação para Todos

O ano letivo 2014/2015 inicia-se com a certeza que o trabalho do ano anterior, aquando da alteração do executivo municipal, se irá consolidar com todas as suas ideias e projetos no ano que agora começa.

Mantendo como linhas de fundo as premissas de base da Educação assumidas pelo Município nos anos letivos anteriores, como o Programa de Generalização do Fornecimento das Refeições Escolares, a gestão dos Transportes Escolares, a consolidação das parcerias com as Associações de Pais como parceiros na gestão da Componente de Apoio à Família e a continuidade do Município enquanto entidade promotora das Atividades de Enriquecimento Curricular para os três Agrupamentos de Escola do Município, importa agora interiorizar uma visão de "Educação para Todos" como a grande aposta na dinâmica Educativa Municipal.

Nesta lógica de Educação que se quer para todos (agentes educativos, crianças, jovens, comunidade, parceiros entre outros) cumpre-nos apostar, ainda mais, neste novo ano letivo, em ofertas educativas para os vários Ciclos de Ensino, para Professores e Educadores, não esquecendo os programas em Família e para a Comunidade em geral.

Mantendo ofertas reconhecidamente de sucesso como o Programa de Iniciação à Natação, a Festa de Natal, a comemoração do Dia Mundial da Criança, "A Minha Sinfonia", entre outras, a CMI apostará em novas ações direcionadas para outros públicos.

Mas não só de atividades se fará este novo ano letivo visto que representará, também, o início da requalificação de alguns espaços escolares, nomeadamente, recreios e telheiros.

Reunidas que estão as condições para que todos possamos ter um ano letivo cheio de boas e novas conquistas, a Câmara Municipal de Ílhavo deseja, a todos os Alunos, Pais/Encarregados de Educação, Associações de Pais, Profissionais de Educação e outros Membros da Comunidade Educativa, o maior sucesso para este novo ano, com a profunda convicção que tudo faremos para que o mesmo decorra assente no rigor e transparência que sempre pautou a nossa atuação não esquecendo, no entanto, o lado pedagógico mas também lúdico que a Educação merece ter.

Ação Social Escolar

13.300,00 euros para apoio à aquisição de livros e material escolar

A Câmara Municipal de Ílhavo procedeu recentemente à atribuição dos subsídios de Ação Social Escolar – Ano Letivo 2014/2015 para o 1.º Ciclo, num total de 13.300,00 euros. Foram atribuídos subsídios unitários a 200 alunos do Escalão A (50,00 euros) e a 110 alunos do Escalão B (30,00 euros).

A Ação Social Escolar abrange um conjunto de medidas de apoio aos alunos e famílias, destinadas a garantir a igualdade de oportunidades de acesso e sucesso escolares, conforme consignado na Lei de Bases do Sistema Educativo.

Ao nível da Ação Social Escolar, a Câmara Municipal de Ílhavo protagoniza uma reconhecida intervenção, contando com a colaboração dos Agrupamentos de Escolas na avaliação de processos mais complexos, não se limitando à simples equivalência dos escalões A e B enquanto idênticos aos atribuídos através do cálculo para os escalões 1 e 2 do Abono de Família da Segurança Social. Esta avaliação contempla as especificidades de cada Agregado Familiar, o valor dos rendimentos auferidos e a análise de outras situações que justifiquem a integração no processo. Na análise efetuada são tidos em conta os rendimentos referentes ao ano anterior ao da candidatura, sendo que é considerado como Agregado todas as pessoas que vivam com a criança ou jovem em economia comum.

A Câmara Municipal de Ílhavo presta igualmente apoio ao nível do Ensino Pré-Escolar, estando a decorrer desde o passado dia 1 de setembro as candidaturas para os auxílios económicos, nomeadamente ao nível das refeições.

próximas iniciativas

Pack "Viagem à EMER"
Protocolo com o Grupo Comercial TRANSDEV – Auto Viação Aveirense S.A., Rodoviária da Beira Litoral S.A. e Empresa de Transportes António Cunha que resulta numa redução de 50% no aluguer dos transportes para aos Estabelecimentos de Ensino dos distritos de Aveiro, Coimbra e Viseu que queiram visitar a EMER
Público-alvo:
todos os Ciclos de Ensino

EMER em Família
A EMER abre as portas à comunidade em geral, todos os 4.º sábados do mês.

S. Martinho Rodoviário
11 novembro 2015
Vem passar o Dia de São Martinho à EMER!

emer

Câmara Municipal de Ílhavo

1.ª Corrida Popular da Costa Nova
com 500 participantes

Decorreu no passado dia 19 de julho, a primeira edição da Corrida Popular da Costa Nova, uma ação promovida pela Câmara Municipal de Ílhavo em parceria com o Atletas.net que contou com cerca de 500 participantes oriundos de diversos pontos de Portugal e de Espanha.

A Corrida, intitulada de "Os 10 Km mais rápidos de Portugal", teve início às 20h00, com partida do Mercado Municipal da Costa Nova rumo à Vagueira e regresso à Costa Nova, num percurso completamente plano acompanhado pela bela paisagem da Ria de Aveiro.

Paralelamente, decorreu uma Caminhada de 5 Km, com início à mesma hora, na Rotunda da Vagueira, terminando na Costa Nova.

Esta iniciativa, que contou com a presença de três atletas de renome: Sara Pinho, Paulinho Henriques e José Sousa, visou uma vez mais promover a atividade física, o desporto e a aquisição de hábitos de vida saudáveis junto da população, bem como a divulgação do Município de Ílhavo e da Praia da Costa Nova, fomentando o Turismo e o Comércio Local.

300 crianças e jovens nas Férias Divertidas
Verão 2014

Ao longo de 11 semanas, entre os dias 16 de junho e 29 de agosto, a Câmara Municipal de Ílhavo realizou a edição de Verão do Programa Municipal Férias Divertidas. Esta iniciativa destinou-se a crianças e jovens com idades compreendidas entre os seis e os quinze anos, do Município de Ílhavo e de municípios vizinhos. Contou com a participação de 300 crianças e adolescentes, que tiveram a oportunidade de participar em diversas atividades propostas como natação, pólo aquático, aulas de educação rodoviária e sensibilização ambiental, atividades aquáticas, minigolfe, voleibol, cinema, ténis, canoagem, equitação, visitas foras do município, futebol, jogos tradicionais, jogos de praia, trabalhos manuais, hora do conto, e ainda atividades radicais, experiência de mergulho, surf, jogos de salvamento aquático, entre tantas outras ocupações.

A Câmara Municipal de Ílhavo continua assim a apostar na ocupação dos tempos livres dos jovens munícipes através da realização de atividades de caráter pedagógico, desportivo e lúdico, por constituir uma mais valia para os mesmos, transmitindo-lhes valores importantes enquanto cidadãos. Considera importante a realização deste tipo de programas de ocupação dos tempos livres em períodos de férias escolares, por forma a disponibilizar soluções adequadas e educativas para a ocupação dos jovens munícipes.

Festival de Natação do Município de Ílhavo 2014

Pelo décimo quinto ano consecutivo, a Câmara Municipal de Ílhavo assinalou o final de mais uma época das Piscinas Municipais com a organização do Festival de Natação do Município de Ílhavo, nos dias 21 e 28 de junho.

O primeiro momento do Festival decorreu no dia 21 de junho, na Piscina Municipal da Gafanha da Nazaré, com a participação de cerca de 900 crianças dos Jardins de Infância públicos e privados do Município que frequentaram ao longo do ano no Programa de Iniciação à Natação.

No dia 28 de junho seguiram-se as exibições das Classes de Natação da Escola de Natação do Município de Ílhavo, na Piscina Municipal de Ílhavo. O período da manhã destinou-se aos bebés e às crianças que demonstraram aos seus pais e familiares as competências adquiridas ao longo do ano letivo, devidamente enquadrados com música e muitas surpresas. O período da tarde foi protagonizado pelos jovens e adultos que participaram em diversos jogos aquáticos.

A Câmara Municipal de Ílhavo continua a promover a prática desportiva regular junto da população, sendo esta iniciativa um momento único de convívio e animação entre os utentes das Piscinas Municipais, cuja apresentação pública das suas aprendizagens e conquistas ao longo do ano se revela sempre muito positiva e um momento de camaradagem em jogos aquáticos.

Reabertura da Piscina Municipal da Gafanha da Nazaré
1 de outubro

Após o encerramento antecipado no passado do mês de julho para uma intervenção ao nível da manutenção e requalificação da sua estrutura, a Piscina Municipal da Gafanha da Nazaré reabrirá ao público no próximo dia **1 de outubro**.

Para o ano letivo de 2014/2015, os utentes da piscina irão ser recebidos por um equipamento desportivo com melhores condições e com uma nova aparência.

Os utentes continuam a ter um vasto leque de modalidades aquáticas à sua escolha, tais como aulas de Hidroginástica, Hidroterapia, Hidrobike, Iniciação à Natação, Aprendizagem e Aperfeiçoamento (crianças e adultos) Natação para Bebés, Natação Adaptada e Polo Aquático, que são o reflexo da aposta da Câmara Municipal de Ílhavo em disponibilizar uma oferta de modalidades variada nas Piscinas Municipais.

A Piscina Municipal de Ílhavo, para além das modalidades anteriormente referidas, disponibiliza Hidropilates e AquaGrávidas, novidades desta temporada.

Caminhada e Mega Aula de Hidroginástica

A edição de primavera do Programa Municipal Desporto para Todos teve a sua atividade de encerramento no dia 27 de junho, com a realização de uma Caminhada, numa distância de aproximadamente 6 km. A Caminhada teve como ponto de partida e de chegada a Piscina Municipal de Ílhavo, onde se realizou uma Mega Aula de Hidroginástica, com a participação de cerca de 100 pessoas.

O Programa Municipal Desporto para Todos, promovido pela Câmara Municipal de Ílhavo, regressa em setembro com um novo formato.

Piscinas Municipais

Ílhavo
Gafanha da Nazaré

inscrições abertas

- Natação para bebés
- Aprendizagem e aperfeiçoamento para crianças, Jovens e Adultos
- Massagens
- Hidroginástica
- Hidrobike
- Hidroterapia
- Hidropilates *(novidade)*
- Pólo Aquático
- Natação Adaptada
- AquaGrávidas *(novidade)*
- Regime Livre
- Natação para grupos (Jardins de Infância e ATL's)
- Hidroginástica e Natação (Maior Idade)

Piscinas Municipais
Ílhavo T 234 329 607 · **Gafanha da Nazaré T** 234 363 080
www.cm-ilhavo.pt · desporto@cm-ilhavo.pt

Semana Náutica do Município de Ílhavo

Integrada na programação do Mar agosto, a VI Semana Náutica do Município de Ílhavo decorreu entre os dias 10 e 16 de agosto e foi composta por um vasto conjunto de atividades desportivas ligadas à Cultura do Mar.

Organizada pela Câmara Municipal de Ílhavo em cooperação com o Fórum Náutico do Município de Ílhavo, esta iniciativa resulta da aposta na dinamização de atividades relacionadas com a Ria e com o Mar, rentabilizando as excelentes condições naturais existentes para a prática de desportos náuticos no Município de Ílhavo e da congregação de esforços entre as entidades, membros do Fórum Náutico, responsáveis por essas atividades desportivas.

Das diversas iniciativas, destaque para o II Aquatlo/ VII Travessia da Ria a Nado, que teve lugar no dia 10 de agosto e contou com cerca de 50 participantes, para a Boia puxada por Barco, no dia 11 de agosto, e para a Corrida Mais Louca – Corrida de Embarcações Originais, que decorreu no Jardim Oudinot, no âmbito do Festival do Bacalhau, e que fechou a edição 2014 da Semana Náutica do Município de Ílhavo.

Programa Eco-Escolas a 100%

O arranque do Ano Letivo 2014/2015 fica desde já assinalado, a nível Ambiental, pela atribuição de 19 Bandeiras Verdes no âmbito do Projeto Eco-Escolas (em 19 possíveis), relativas ao trabalho desenvolvido no Ano Letivo passado, contribuindo para que o Município de Ílhavo se mantenha no top nacional no âmbito da dinamização do referido Projeto.

Com o objetivo de reconhecer e premiar o excelente trabalho desenvolvido pelos Estabelecimentos na melhoria do seu desempenho Ambiental, a Associação Bandeira Azul da Europa (ABAE) promoveu mais uma edição do Projeto Eco-Escolas, desafiando cada Instituição a dinamizar junto dos seus utilizadores ações de educação ambiental.

De referir que este é um Programa que soma já 20 anos de existência internacional, envolvendo 58 países, 45.000 escolas e 15 milhões de crianças e jovens. Em Portugal conta hoje com mais de 1200 escolas inscritas espalhadas por cerca de 230 dos concelhos.

A Câmara Municipal de Ílhavo agradece à Comunidade Educativa esta parceria de sucesso em prol do melhor Ambiente.

A Cerimónia Nacional de Entrega das Bandeiras Verdes terá lugar no próximo dia 15 de outubro, em Vila Nova de Gaia.

As 19 Eco-Escolas a galardoar em outubro:
Centro de Ação Social do Concelho de Ílhavo – CASCI
Centro Escolar da Coutada
Centro Escolar da Légua
Centro Escolar da Nossa Sr.ª do Pranto
Centro Escolar de Vale de Ílhavo
Santa Casa da Misericórdia de Ílhavo
Centro Paroquial de Ílhavo
Escola EB 2,3 da Gafanha da Encarnação
Escola EB 2,3 da Gafanha da Nazaré
Escola EB 2,3 José Ferreira Pinto Basto
Escola EB de Ílhavo
Escola EB1 da Chousa Velha
Escola EB1 Gafanha de Aquém
Escola EB1 Sr.ª dos Campos
Escola Secundária Dr. João Carlos Celestino Gomes
Escola Secundária da Gafanha da Nazaré
Jardim de Infância da Chousa Velha
Jardim de Infância da Gafanha de Aquém
Obra da Providência

Bandeiras Azuis e Bandeiras Praia Acessível - Praia para Todos
confirmam excelência das nossas Praias

Com a importante obra de alimentação artificial do areal da Praia da Barra a marcar a época balnear 2014, recentemente retomada, as Praias do Município mantiveram bem patente a excelência da qualidade, higiene e segurança que a atribuição dos galardões Bandeira Azul e Bandeira das Acessibilidades demonstram.

Os galardões são atribuídos anualmente às praias e portos de recreio que cumpram um conjunto de critérios de natureza ambiental, de segurança e conforto dos utentes, de acessibilidade e de informação e sensibilização ambiental.

A Praia da Barra, tendo sempre como referência o seu majestoso Farol, e a Praia da Costa Nova, com os seus tradicionais palheiros às riscas, continuam a merecer este reconhecimento nacional e internacional, como demonstração do envolvimento e trabalho árduo da Câmara Municipal de Ílhavo, aos quais se associam os Operadores Turísticos, as Entidades Públicas e o Público em geral.

Eco-Escola dos 2.º e 3.º Ciclos da Gafanha da Nazaré vence 1.º Prémio Nacional no âmbito do projeto Geração Depositrão 2014

Fruto de uma parceria entre a ERP Portugal e o Programa Eco-Escolas da ABAE, o Geração Depositrão é um projeto nacional que visa sensibilizar as crianças e os jovens para o adequado encaminhamento dos Resíduos de Equipamentos Elétricos e Eletrónicos (REEE), pilhas e acumuladores.

Na 6.ª edição deste projeto as escolas foram desafiadas a realizar atividades de sensibilização para a correta deposição de REEE, passando cada Eco-Escola inscrita a funcionar como ponto de recolha da zona envolvente (e para esse objetivo já as nossas 5 Eco-Escolas inscritas haviam contribuído com mais de 1,4 Toneladas só este ano letivo), mas também a participar num conjunto de desafios incluídos nas atividades criativas entre as quais se incluía o denominado «upcycling: constrói um monumento da tua terra». O objetivo passava por «dar a conhecer um pouco da região onde se localiza a escola através de uma escultura que reproduza, tanto quanto possível, um monumento existente no Concelho» usando, como "matéria-prima", os Resíduos de Equipamentos Elétricos e Eletrónicos» na sua construção.

Foi nesse âmbito que a nossa Eco-Escola dos 2.º e 3.º Ciclos da Gafanha da Nazaré viu premiada a sua réplica do Farol da Barra com o 1.º Prémio (ex-equo com mais 2 Estabelecimentos de Ensino) e com a qual prestou a reconhecida homenagem ao mais alto farol da Península Ibérica e simultaneamente o 2.º mais alto da Europa.

Praias Seguras

mais de 16.000,00 euros de investimento CMI

Resultado da implementação ativa por parte da Câmara Municipal de Ílhavo de políticas de segurança e gestão das zonas balneares, foram criadas as condições para que as diferentes entidades com competências nas áreas referidas cooperassem uma vez mais, com o objetivo de garantir a prestação de segurança e vigilância ativas, sistemática e sustentável durante a época balnear 2014, colocando em prática o Plano Integrado de Salvamento a Banhistas para as Praias da Barra e da Costa Nova (superiormente aprovado pelo Instituto de Socorros a Náufragos (ISN)).

Gerido pela Associação de Nadadores Salvadores ResgatÍlhavo, aquele Plano mereceu uma vez mais apoio financeiro por parte da Câmara Municipal de Ílhavo, num valor superior a 15.600,00 euros, tendo por base o estabelecimento de Protocolo de Entendimento com vista às vigilância e segurança balneares em zonas não concessionadas naquela praia do Município.

Do mesmo modo, tendo presente que o trabalho de Busca e Salvamento na costa portuguesa é bastante seletivo e que como tal necessita de viaturas com elevadas capacidades para circular em todo o terreno, foi renovada a parceria no projeto "SEA WATCH", criado pelo ISN. Este visa dotar as praias portuguesas de viaturas, no caso do tipo AMAROK, que reforcem as capacidades de intervenção e que permitam uma maior rapidez na Busca e no Salvamento.

A Câmara Municipal de Ílhavo ciente desta realidade e da mais valia de que se reveste no reforço da vigilância e segurança balnear, voltou-lhe a contemplar verba específica (880,00 euros) no Protocolo de Entendimento, celebrado com a Capitania e a Associação de Nadadores Salvadores "PARTIR NAS ONDAS", que assim permitiu o patrulhamento das zonas não vigiadas entre a Praia da Barra e a Praia de Mira.

Praias Informadas

O Programa da Bandeira Azul da Europa, com o apoio da Comissão Europeia, tem como objetivo, elevar o grau de consciencialização dos cidadãos em geral, e dos decisores em particular, para a necessidade de se proteger o ambiente marinho e costeiro e incentivar a realização de ações conducentes à resolução dos problemas aí existentes.

Nesse sentido, todas as épocas balneares a Câmara Municipal de Ílhavo promove o programa "Praia Limpa tem Mais Pinta", com o objetivo estimular os mais jovens utentes das Praias, e a partir destes os próprios pais e famílias, para os benefícios decorrentes em se encontrar uma Praia, ou areal, devidamente limpa, para o que são disponibilizadas uma série de atividades que conjuguem a componente educacional com a componente lúdica.

Ílhavo fecha 1.º semestre com mais 6% de resíduos seletivamente depositados nos Ecopontos

O balanço ao primeiro semestre do ano 2014 indica que mais 6% de resíduos foram depositados na Rede Municipal de Ecopontos, resultado da adesão das famílias ilhavenses àquela boa conduta de Cidadania, mas também o corolário da aposta clara da Câmara Municipal de Ílhavo na otimização da Gestão dos Resíduos Sólidos Urbanos.

Os aumentos registados na Reciclagem das embalagens de plástico (+28%) e do vidro (+3%) permitem esbater a diminuição verificada, mas que queremos rapidamente contrariar, no papel e cartão (-4%). A sensibilização para o facto das embalagens usadas não serem lixo, antes feitas de materiais recicláveis que, quando devidamente separadas e colocadas no respetivo ecoponto, podem ter novas vidas, servirá de mote para toda esta importante tarefa municipal.

Para tal muito tem contribuído também a dinamização da campanha municipal «Um Aluno, Um Ecoponto», a qual se encontra já na sua 5.ª fase e tem como objetivo dotar todos os alunos que pela primeira vez frequentam os Estabelecimentos de Ensino de Ílhavo (inscritos no projeto Eco-Escolas) com um ecoponto do tipo doméstico, dando assim sequência ao forte investimento municipal na Política dos R's como prioridade para a gestão dos Resíduos Sólidos Urbanos.

Foram duzentas as novas Famílias que no ano letivo 2013/2014 iniciaram a promoção das boas práticas de separação dos resíduos em contexto familiar!

Esta aposta manter-se-á como uma das bandeiras da Política Municipal de Ambiente, procurando de forma efetiva levar a Reciclagem a casa daqueles que ainda não separam os seus resíduos, ajudando assim a proteger os recursos naturais, a poupar energia e a diminuir a quantidade de resíduos depositada nos aterros sanitários.

Ilhavenses reciclam mais 15% que a média nacional

A visita da Missão Reciclar, ação promovida pela Sociedade Ponto Verde (SPV), confirma que **em 85% dos lares Ilhavenses visitados já se promove a separação dos resíduos** para colocação no ecoponto ou no ecocentro municipal, isto **quando a média nacional se situa nos 70%**.

Com esta iniciativa, que bateu à porta dos lares Ilhavenses durante o mês de agosto, a SPV pretende contribuir para o aumento da taxa de Reciclagem em Portugal, nomeadamente do fluxo urbano, indo assim ao encontro das metas propostas no novo Plano Estratégico dos Resíduos Urbanos (PERSU 2020).

A ação coordenada com os Municípios e os Sistemas Municipais., de forma a continuar a criar condições para que um número cada vez maior de portugueses cumpra com a sua missão cívica de separar os seus resíduos colocando-os no Ecoponto mais próximo para Reciclar, resultou também na atribuição de mais 1.083 ecobags (ecoponto do tipo doméstico).

É caso para dizer: os Ilhavenses abriram a porta à Reciclagem!

Mayors Adapt Pacto de Autarcas

O Município de Ílhavo aderiu à iniciativa europeia Mayors Adapt, no âmbito do Eixo 6 – Alterações Climáticas do Pacto de Autarcas, na perspetiva de promover o desenvolvimento sustentável no Município, promovendo o combate às alterações climáticas.

Esta iniciativa consiste no envolvimento dos Municípios da Região de Aveiro num exercício focado na adaptação às alterações climáticas, conforme se testemunhou no inverno passado. Com esta adesão, os onze Municípios da CIRA integrarão o primeiro grupo de signatários numa clara demonstração das preocupações que a Região tem para com a temática.

Após a adesão, cabe aos signatários submeter uma estratégia local de adaptação às alterações climáticas, no prazo de dois anos, após a assinatura formal e submeter um relatório de implementação de dois em dois anos após a entrega da estratégia local de adaptação.

"Seja qual for a sua "Onda", Esta é a sua Praia"

A Câmara Municipal de Ílhavo e a SUMA promoveram, nos dias 7, 9, 24, 25, 28, 30 de julho e 1 e 25 de agosto, a Campanha de Sensibilização Ambiental «Seja qual for a sua "onda", esta é a sua praia».

Especialmente vocacionada para a época balnear e durante oito dias, os veraneantes foram sensibilizados para os procedimentos adequados no acondicionamento e deposição dos resíduos produzidos em contexto de praia, nomeadamente os pequenos "lixos".

Esta ação procurou ainda dar maior expressão à participação da Câmara Municipal de Ílhavo na denominada Semana Europeia de Prevenção dos Resíduos (a realizar em novembro), tendo sido escolhido para suporte de campanha uma garrafa reutilizável, como forma de sensibilizar também para a necessidade de prevenir a produção excessiva de embalagens de plástico.

Festa do Movimento Maior

A Câmara Municipal de Ílhavo assinalou, no dia 19 de julho, o encerramento da época 2013/2014 do Movimento Maior.

O evento, que teve lugar no Pavilhão Desportivo da Gafanha da Nazaré (junto à EB 2,3), ficou marcado pela exibição das modalidades terrestres desenvolvidas neste projeto, nomeadamente boccia, técnicas de relaxamento, exercícios de manutenção e danças de salão. No final realizou-se ainda uma Mega Aula de Grupo, contando com a energia de todos os participantes, familiares, amigos e comunidade em geral.

Para complementar a atividade da tarde foi possível contar com a colaboração da Unidade de Cuidados na Comunidade Laços de Mar e Ria do Centro de Saúde de Ílhavo, que realizou diversas monitorizações aos participantes, tais como avaliação da tensão arterial, glicémia entre outras.

Implementado no Município de Ílhavo desde 2006, o Programa de Atividade Física Movimento Maior da Câmara Municipal de Ílhavo constitui um importante mecanismo de promoção dos hábitos de vida saudável, dinamizando ativamente a vertente social e proporcionando aos maiores de 60 anos do Município agradáveis momentos de convívio e de ocupação.

Ao longo dos anos têm sido muitos os que têm apostado no convívio regular à volta da prática de uma atividade física adaptada a esta faixa etária, tendo a época 2013/2014 ficado marcada pela participação de 311 pessoas, destacando-se um crescimento continuado e resultados positivos na melhoria da qualidade de vida dos utentes.

A época 2014/2014 do programa Movimento Maior já está a decorrer desde o início de setembro.

Encerramento da Atividade dos Espaços Maior Idade 2013/2014

Decorreu, no dia 26 de junho, uma visita à "Casa do Tear" em Pardilhó, Município de Estarreja, com o intuito de festejar a conclusão de mais um ano de trabalho e de diversão nos Espaços Maioridade do Município de Ílhavo.

Cerca de trinta utentes dos Espaços Maioridade aceitaram o convite da Câmara Municipal de Ílhavo que lhes proporcionou um dia diferente: uma viagem ao passado através da visita a esta casa de Lavrador.

O balanço final foi marcadamente positivo, assinalando-se, desta maneira, mais um ano de trabalho, convívio e diversão dos Espaços Maioridade, que voltaram em força neste mês de setembro.

ESPAÇOS Maioridade

FÓRUM MUNICIPAL MAIOR IDADE

Ação de Sensibilização "Prevenção de Burlas"

Realizou-se no dia 22 de julho, no Fórum Municipal da Maior Idade, a Ação de Sensibilização "Prevenção de Burlas", promovida pelo Centro Social e Paroquial N.ª Sr.ª da Nazaré com o apoio da Câmara Municipal de Ílhavo.

As burlas a idosos são uma realidade e qualquer um pode estar sujeito a uma situação do género, sendo os idosos a faixa etária mais vulnerável, tendo esta ação de sensibilização sido dirigida a toda a comunidade, em especial à população mais idosa.

A Guarda Nacional Republicana, no âmbito do Programa Idosos em Segurança, foi a entidade dinamizadora da ação, na qual foram disponibilizadas informações e avisos importantes para prevenir enganos e fraudes.

Workshop "Luto Para Profissionais de Apoio à Terceira Idade"

O Fórum Municipal da Maior Idade levou a efeito, no dia 26 de junho, um Workshop com tema "O Luto para Profissionais de Apoio à Terceira Idade", promovido pelo Centro Social e Paroquial Nossa Senhora da Nazaré em parceria com a Câmara Municipal de Ílhavo.

A sala encontrou-se completamente lotada para discutir um tema sobre o qual existe uma grande curiosidade e que foi abordada de forma completamente aberta.

A sessão iniciou-se com a premissa de que nascimento e morte são parte da vida e teve como propósito transmitir aos profissionais que trabalham com população idosa estratégias em prol de uma melhor gestão emocional, no que diz respeito à morte e ao luto.

Foram abordadas temáticas mais específicas como os diferentes tipos de luto (luto antecipado, luto patológico, luto crónico e luto adiado), aspetos observáveis na pessoa em luto, a transmissão de más notícias, a assistência à pessoa em luto e o apoio psicológico ao profissional.

Fórum Municipal da Maior Idade
horário de atendimento:
2ª feira 09h30~12h30 | 14h30~18h00
Tel. 234 085 479 | www.cm-ilhavo.pt
Rua D. Fernando, Gafanha da Nazaré
(Antigo Jardim de Infância da Cale da Vila)

Marchas Sanjoaninas

As Marchas Sanjoaninas voltaram às ruas do Município de Ílhavo no passado mês de junho, proporcionando espetáculos repletos de música, originalidade, colorido e alegria.

A Câmara Municipal de Ílhavo promoveu a edição de 2014 das Marchas Sanjoaninas em parceria com quatro Associações do Município: a Associação dos Amigos da Malha da Carvalheira, a Associação Cultural - Grupo de Dança "Pestinhas", o Grupo de Jovens "A Tulha" e o Rancho Folclórico "Os Palheiros da Costa Nova". Figurantes, letristas, ensaiadores, carpinteiros, costureiras, músicos, serralheiros e pintores trabalharam, de forma entusiástica, para levar às várias centenas de pessoas que marcaram presença nos três desfiles que se realizaram em vários pontos do Município de Ílhavo.

O primeiro desfile teve lugar no passado dia 14 de junho, na Gafanha da Nazaré, no parque de estacionamento junto à Junta de Freguesia, o segundo decorreu no dia 20, na Costa Nova (junto ao Posto de Turismo) e o terceiro, e pela primeira vez, encheu e encantou a Praça do Centro Cultural de Ílhavo, no dia 22 de junho.

Por categorias o Júri decidiu da seguinte forma:
Tema/Mensagem: Grupo de Jovens "A Tulha"
Coreografia: Associação Grupo de Dança Pestinhas
Arcos/Adereços e Motivos: Grupo de Jovens "A Tulha"
Orquestração e Música: A. C. R. "Os Palheiros" da Costa Nova
Poema: Grupo de Jovens "A Tulha"
Trajes: Grupo de Jovens "A Tulha"
Impacto Visual: Associação Grupo de Dança Pestinhas

Festa da Vista Alegre em Honra de N.ª Sr.ª da Penha de França

Numa organização conjunta entre a Câmara Municipal de Ílhavo e a Vista Alegre, no âmbito do Protocolo de Cooperação Cultural, teve lugar entre os dias 4 e 7 de julho, a Festa da Vista Alegre em Honra de Nossa Senhora da Penha de França, que voltou a registar um enorme sucesso.

Para além da entrada livre na Capela da N.ª Sr.ª da Penha de França e da sempre muito procurada "Venda de Oportunidades", que possibilita a aquisição de peças Vista Alegre Atlantis a preços muito convidativos, a programação incluiu duas ações do Serviço Educativo do Museu, vários espetáculos, destacando-se como cabeça de cartaz Ana Bacalhau, e a peça "Aqui há Phantasmas", pelo Grupo Teatro Ribalta no Teatro da Vista Alegre.

A Festa da Vista Alegre é uma festa religiosa um pouco diferente do habitual, uma vez que integra um conjunto de atividades tão diversas como teatro, ateliês de pintura, visitas gratuitas à Capela e à Fábrica", concertos musicais e celebrações religiosas, que atraem milhares de pessoas todos os anos.

XXIV Aniversário da Elevação de Ílhavo a Cidade

No âmbito do 24.º Aniversário da Elevação de Ílhavo a Cidade, que se celebra a 13 de julho, a Câmara Municipal de Ílhavo e a Junta de Freguesia de São Salvador realizaram um conjunto de ações centradas nas diversas intervenções que estão a ser efetuadas na Freguesia de S. Salvador e que são de extrema importância para a Cidade e para o Município de Ílhavo.

O programa teve início com o Hastear das Bandeiras na Junta de Freguesia de São Salvador, com a presença de diversos autarcas e dirigentes associativos, que se associaram à comemoração. Seguiram-se as visitas à obra da Rede de Drenagem de Águas Pluviais na Rua de Alqueidão e ao local da obra de Reconversão do Logradouro da Casa do Gaveto da Av. 25 de Abril.

A visita às obras prosseguiu com uma paragem junto à Capela da Ermida, edifício de relevante interesse patrimonial, que se encontrava num avançado estado de degradação, à obra de Requalificação e Ampliação do Museu da Vista Alegre, cuja concretização pretende dar uma nova vida ao espaço existente e muito maior visibilidade à história que partilha, e à zona da Barquinha para conhecer os terrenos do futuro Quartel dos Bombeiros Voluntários de Ílhavo.

Seguiu-se a visita ao Centro do Lugar da Senhora dos Campos e à obra de Construção da Via de Acesso ao PCI.

Concluído o programa de visita às obras, houve ainda lugar para a realização do balanço da manhã e o agradecimento a todos aqueles que participaram neste momento tão importante para a Cidade de Ílhavo, que para o ano celebrará o seu 25.º aniversário.

Mar Agosto Ílhavo
FESTAS DO MUNICÍPIO 2014

Mar Agosto 2014
Festas do Município de Ílhavo

Reforçando a aposta na promoção do Município, a Câmara Municipal de Ílhavo realizou, no mês de agosto, a edição 2014 do "Mar Agosto – Festas do Município de Ílhavo", que integrou várias iniciativas nas mais diversas áreas e para todos os públicos, proporcionando momentos diversificados de Música, Cultura, Gastronomia, Desporto e, acima de tudo, Festa e Lazer.

O programa do Mar Agosto teve início com o Ria a Gosto – 8.º Festival de Marisco da Costa Nova e com o Concerto com a Banda dos Bombeiros Voluntários de Ílhavo – Música Nova, que deram vida ao Relvado da Costa Nova.

Nos dias 7 e 8 de agosto foi celebrado o 1.º aniversário da Casa da Música de Ílhavo, numa ação conjunta entre a Câmara Municipal de Ílhavo, a Banda dos Bombeiros Voluntários de Ílhavo e o Grupo Folclórico "O Arrais". As Associações abriram as portas desta antiga Escola Primária, atual Casa de Cultura, honrando-a e partilhando-a com quem a quis visitar.

Marco incontornável da História e Cultura das gentes de Ílhavo, o Museu Marítimo de Ílhavo assinalou, nos dias 8 e 9 de agosto, o seu 77.º Aniversário, com uma programação criativa e diversificada, destacando-se de forma especial a Sessão Comemorativa.

A Semana Náutica decorreu entre os dias 10 e 16 de agosto e foi composta por um vasto conjunto de atividades desportivas ligadas à Cultura do Mar. Destaque para a ação de abertura, a VII Travessia da Ria a Nado e o II Aquatlo, e a Corrida Mais Louca da Ria, que encerrou a edição 2014 da Semana Náutica.

O Festival do Bacalhau, que decorreu no Jardim Oudinot entre os dias 13 e 17 de agosto, merece especial enfoque pela promoção dos seus valores tradicionais e pela aposta num novo modelo de gestão de todo o Festival, garantindo o já habitual elevado padrão de qualidade das refeições servidas pelas dez Associações participantes.

Este ano, o Navio Museu Santo André, Pólo do Museu Marítimo de Ílhavo, ancorado no Jardim Oudinot, assinalou o seu 13.º Aniversário. Neste dia foi possível visitar o Navio gratuitamente e conhecer a vida e a história deste Navio-Museu que durante 50 anos foi um Arrastão Bacalhoeiro e que há 13 anos honra a memória dos seus tripulantes e de todos aqueles que fizeram da pesca do bacalhau a sua forma de vida.

A terminar com chave de ouro o Mar Agosto/Festas do Município de Ílhavo 2014, decorreu o Ílhavo Miss Sumol Cup, um espetáculo do Bodyboard e do Surf no feminino, que voltou a marcar presença no Mar da Praia da Costa Nova, entre os dias 29 de agosto e 2 de setembro.

Organizado em parceria com várias Associações do Município de Ílhavo, o Mar Agosto voltou a marcar presença no calendário anual de iniciativas promovidas pela Câmara Municipal de Ílhavo, centrando-se sobretudo na promoção turística do Município.

Entrega de Prémios
XI Concurso de Fotografia "Olhos Sobre o Mar"

Decorreu, no dia 16 de agosto, a Cerimónia de entrega dos Prémios do XI Concurso de Fotografia "Olhos sobre o Mar", no Navio-Museu Santo André, no âmbito do Festival do Bacalhau.

Nesta edição participaram 69 fotógrafos de todo o País, com um total de 337 trabalhos relacionados com o Mar.

Para as categorias "Cor" e "Preto e Branco" o 1.º Prémio teve o valor de 300,00 euros, o 2.º Prémio de 200,00 euros, o 3.º de 150,00 euros e a Melhor Foto do Concelho de 175,00 euros.

Para a secção especial "Ílhavo – 500 Anos do Foral Novo", o melhor trabalho (conjunto de três fotografias) teve o prémio de 200,00 euros.

A exposição dos 50 melhores esteve patente até ao dia 15 de setembro, no Navio-Museu Santo André, integrada no circuito expositivo do Navio.

para visualizar as fotografias premiadas aceda a www.cm-ilhavo.pt/pages/2671

Ria a Gosto
8.º Festival de Marisco da Costa Nova

Numa organização conjunta entre a Câmara Municipal de Ílhavo e o Illiabum Clube, decorreu entre os dias 31 de julho e 3 de agosto, no Relvado da Costa Nova, a oitava edição do Ria a Gosto – Festival de Marisco da Costa Nova.

Integrado no programa do Mar agosto 2014 – Festas do Município de Ílhavo, o Festival de Marisco teve como principal objetivo a promoção dos produtos "Ria de Aveiro".

Durante os quatro dias do evento foram servidas mais de 1,5 toneladas de marisco: lagostas, santolas, camarões, mexilhões, amêijoas e berbigões, entre outros, sempre com a garantia de qualidade e variedade.

Nesta edição de 2014 do Ria a Gosto registou-se a afluência de mais de 2.000 pessoas, ultrapassando o número de visitantes dos anos anteriores.

Festival do Bacalhau 2014
nova aposta superada

Após seis edições de grande sucesso, a edição 2014 do Festival do Bacalhau marcou o início de um novo ciclo na vida desta iniciativa, que, mantendo a sua estrutura base, apresentou profundas alterações ao nível da programação e organização do espaço, tendo como objetivos mais relevantes o reforço da sua dimensão cultural, o aumento da sua notoriedade nacional e ibérica, a conquista de novos públicos e o aumento do seu impacto na economia local.

Tal só foi possível com o alargamento e aprofundamento das parcerias com pessoas, com empresas e com entidades públicas e privadas, que se associaram a esta iniciativa e contribuíram de forma decisiva para o sucesso da mesma. O Festival do Bacalhau contou uma vez mais com dez espaços de restauração geridos por dez Associações do Município, que apresentaram os seus pratos típicos à base do Fiel Amigo, por duas Padeiras de Vale de Ílhavo, reconhecidas pelas suas saborosas padas, por bares e esplanadas dinamizados por Associações, por mostras e provas de Vinhos da Região Demarcada da Bairrada, de azeite e de outros produtos regionais, a animação televisiva do programa "Portugal em Festa" da SIC, entre tantas outras novidades. É de salientar a participação, pela primeira vez, de dez empresas de bacalhau do Município de Ílhavo, Capital Portuguesa do Bacalhau, que colocaram à disposição de todos bacalhau e seus derivados de qualidade excecional.

Para animar as noites, não faltaram os espetáculos musicais com nomes de destaque do panorama musical português no palco principal: Mickael Carreira, Gisela João, Rita Guerra, Herman José e Os Aurora, os Concertos no Porão do Navio-Museu Santo André e os concertos de final de tarde no Palco "2".

Showcooking, produtos regionais, mostra de artesanato e diversas apresentações no Pavilhão Terra e Mar ou animação para crianças e jovens no Cais das Brincadeiras, foram algumas entre tantas outras iniciativas, mais de uma centena, que fizeram parte destes cinco dias de Festival, que apresentou uma programação mais plural, ancorada em conteúdos culturais e educativos, e que pretendeu atrair novos públicos e convidar ao envolvimento da comunidade local.

A edição 2014 do Festival do Bacalhau visou ainda potenciar as inúmeras qualidades do próprio espaço onde o Festival acontece, pelo que se procedeu à reorganização do recinto que permitisse criar novas dinâmicas, potencializando esses fatores de atração, nomeadamente através de uma disposição mais harmoniosa dos diversos equipamentos móveis e pontuando toda a área do Festival com elementos cenográficos, o que beneficiou o impacto visual da própria paisagem envolvente e atribuiu uma maior e crescente notoriedade ao evento.

O Município de Ílhavo voltou a ser o anfitrião do maior Festival de Bacalhau do país, constituindo uma aposta ganha e uma bandeira de referência do Município de Ílhavo e da Cultura e Atividade Económica do Bacalhau, assim como da Região de Aveiro e da Região Centro de Portugal.

Depois desta edição memorável, aqui fica o agradecimento a todas as entidades parceiras, a toda a equipa e a todos os visitantes que foram fundamentais para o sucesso da iniciativa.

Brevemente a Câmara Municipal de Ílhavo irá apresentar o Relatório Final do Festival do Bacalhau cujo balanço é extremamente positivo.

festival do bacalhau 2014

· www.museumaritimo.cm-ilhavo.pt
· museuilhavo@cm-ilhavo.pt
· Facebook: museumaritimoilhavo

MUSEU MARÍTIMO ÍLHAVO
museu • aquário • investigação

Dia do Aquário

O Dia do Aquário do Museu Marítimo de Ílhavo voltou a celebrar-se, desta feita no dia 20 de julho, com a realização de diversas atividades, que proporcionaram aos visitantes uma experiência criativa, didática e gratificante.

A visita aos Bastidores do Aquário foi feita por 47 pessoas que tiveram acesso a toda a área técnica e reservada do aquário. O principal objetivo foi dar a conhecer a complexidade técnica e as rigorosas exigências associadas à manutenção do tanque de bacalhaus, bem como todos os cuidados necessários para manter o bem estar dos peixes em cativeiro. Esta ação teve uma componente mais experimental e didática, nomeadamente através da realização de alguns testes que medem a salinidade da água, os níveis de azoto, a preparação da alimentação, etc.

O Dia do Aquário incluiu ainda a Performance teatral "Sermão de Santo António | Vós sois o sal da terra!", um clássico sermão do Padre António Vieira que se apresenta numa versão diferente, aliando a poética do texto à poética do corpo e do movimento. Inspirada na magnífica obra do Padre António Vieira, "O Sermão de Santo António aos Peixes" no Aquário dos Bacalhaus do Museu Marítimo de Ílhavo fez dos seus habitantes os figurantes de uma performance, que conjugou a literatura, a dança, a oratória e o imaginário brilhante e sagaz do Padre António Vieira, muita apreciada pelo público presente.

Seminário itinerante **"Espaço e Paisagem no Cinema Português"**

O Museu Marítimo de Ílhavo, em parceria com o CEIS 20 da Universidade de Coimbra, coorganizou no dia 17 de setembro um seminário dedicado ao tema "Do(s) Mar(es) no Cinema Português".

Promovido pelo Projeto "O Cinema e o Mundo – Estudos sobre Espaço e Cinema"/Grupo Theleme do Centro de Estudos Comparatistas da Faculdade de Letras da Universidade de Lisboa, o seminário itinerante "Espaço e Paisagem no Cinema Português" teve a sua 1.ª sessão no auditório do Museu Marítimo de Ílhavo.

O seminário abordou as influências marítimas dos cineastas portuguesas e o lugar da paisagem marítima na filmografia nacional, culminando com a exibição do filme "A MÃE E O MAR", seguido de uma conversa com o realizador e intervenientes no filme.

77.º Aniversário **Fundação do Museu Marítimo de Ílhavo**

Nos dias 8 e 9 de agosto o Museu Marítimo de Ílhavo (MMI) celebrou os seus 77 anos de vida. Oferecemos ao público uma programação criativa e diversificada com um belo concerto da Orquestra Filarmonia das Beiras, edições de livros do mar, confeção e prova de iguarias marinhas, uma noite no Museu e performances salgadas, motivos suficientes para que o Museu tivesse recebido nestes dois dias 1.200 visitantes.

No dia 8 de agosto, além do habitual dia aberto ao Museu, o programa incluiu a Sessão Comemorativa com a apresentação de duas edições – "Fainas do Mar", de Frederico Cruz, "Diário da construção da Ílhava", de Ana Maria Lopes –, a experiência de passar uma noite na companhia dos nossos bacalhaus proporcionada a 20 crianças, e um concerto único de música marítima pela Orquestra Filarmonia das Beiras, com direção musical do Maestro António Vassalo Lourenço, que selecionou um conjunto de obras de temática marítima clássicas, com composições de Richard Wagner e Felix Mendelssohn, e bandas sonoras de Filmes inspirados pelos mistérios do Mar, de compositores como James Horner (Titanic), Hans Zimmer e Klaus Badelt (Piratas das Caraíbas). O concerto realizou-se ao ar livre, junto ao Aquário dos Bacalhaus, num cenário único que juntou centenas de espetadores.

No dia seguinte, destacamos o primeiro workshop de cozinha "Bacalhau no Prato", onde foram desvendados (quase) todos os segredos da confeção de três receitas tradicionais de bacalhau – a chora, a patanisca e a punheta de bacalhau –, e reservámos para o final do dia e noite duas ações que tiveram como cenário o nosso Aquário, com uma Conversa de Mar por Miguel Marques, economista, sócio da PWC (PricewaterhouseCoopers) e presidente do Comité Temático LIDE Economia do Mar, da associação LIDE, e mais uma apresentação da performance teatral do "Sermão de Santo António Vós sois o sal da terra!"

Em ambos os dias, o Museu ainda disponibilizou uma Feira do Livro de temáticas marítimas, visitas especiais às Reservas do Museu, onde o visitante aprendeu a ser Conservador por um dia e um workshop de modelismo, dinamizado pela TEAM, na recentemente inaugurada Oficina de Modelismo do MMI.

I Mini Maratona Museu Marítimo de Ílhavo

Na manhã do dia 17 de agosto, último dia do Festival do Bacalhau 2014, decorreu a I Mini Maratona Museu Marítimo de Ílhavo, que uniu este Museu ao Navio-Museu Santo André. Dos 103 atletas inscritos, 96 percorreram os 11 Km, com o primeiro corredor a cortar a meta com o tempo de 34:29. Os três primeiros classificados em cada categoria foram:

Seniores Femininos
Sara Pinho
Silvina Esteves
Andreia Rego

Veteranos Femininos
Fátima Pinho
Marisa Costa
Leyre Leonardo

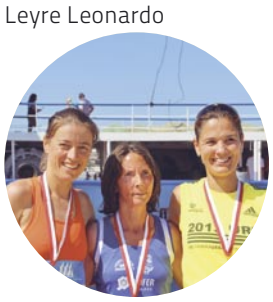

Seniores Masculinos
António Almeida
João Quintaneiro
Filipe Carvalho

Veteranos Masculinos
Fernando Santos
Fernando Silva
Jorge Bola

Esta iniciativa cumpriu ainda objetivos sociais, atendendo a que a sua receita, no valor de 930,00 euros, reverteu a favor do Centro Social e Paroquial da Gafanha da Nazaré, IPSS do Município de Ílhavo.

PROGRAMAÇÃO

a não perder ...

21 outubro terça-feira

III Seminário Desafios do Mar Português
"A praia: fronteira com o mar"

O Museu Marítimo de Ílhavo vai realizar, com o apoio dos parceiros CESAM e CITCEM, a III edição do seminário Desafios do Mar Português, dedicado ao tema "A praia: fronteira com o mar".

Este terceiro seminário sobre grandes temas de cultura e economia do mar decorrerá no próximo dia 21 de outubro, no auditório do Museu. O programa inclui comunicações de cientistas, gestores e outros especialistas de áreas do saber.

Contando um programa propositadamente diversificado, o Seminário discutirá a praia na sua dimensão científica, económica, cultural e turística. A conferência de abertura estará a cargo do Professor Jonh Mack, da University of East Anglia – Norwich, UK, e fechará com a intervenção do Senhor Secretário de Estado do Ambiente, Dr. Paulo Lemos.

Participação gratuita.
Inscrições até ao dia 19 de outubro através do e-mail ciemar.mmi@cm-ilhavo.pt
Envie-nos o seu nome, contacto e instituição.

até 25 outubro sábado

Exposição "Do vasto e belo Porto de Lisboa"

Resultado de um rigoroso trabalho de restauro da coleção de fotografia antiga da Administração do Porto de Lisboa, SA, a exposição retrata a vida portuária lisboeta nos primeiros quartéis do século XX.

As 75 imagens que integram a exposição foram selecionadas entre mais de 6.000, o número aproximado que compõe a coleção, e impressas a partir dos seus negativos em vidro.

Trata-se de um relato esplêndido sobre a vida agitada do porto que, durante um longo período da história da cidade de Lisboa, era um dos maiores centros de atividade económica, social e cultural do país. O principal propósito desta exposição é documentar o progresso do Porto de Lisboa, desde a modernização

das suas infraestruturas até aos diversos serviços que o porto foi prestando ao longo dos tempos.

Patente até 25 de outubro.
Entrada gratuita.

13.º Aniversário

Navio-Museu Santo André

O arrastão "clássico" Santo André, construído em 1948 e abatido à frota em 1997, ressurgiu em 2001 como Navio-Museu. Celebrámos no dia 23 de agosto o seu 13.º Aniversário, neste que é uma referência cultural e turística do Município de Ílhavo e que já recebeu mais de 309.000 visitantes.

Após os recentes trabalhos de manutenção, que ditou o seu encerramento no mês de junho, o Navio-Museu Santo André voltou a ser uma referência na edição deste ano do Festival do Bacalhau, com lugar de destaque.

Visitas encenadas, visitas guiadas à exposição "O Bacalhau na Cultura Portuguesa", um singular encontro de bicicletas "pasteleira" ou concertos noturnos no porão de salga, com Espiral, Rui Oliveira e Bilan foram as principais ações desta edição.

Durante os cinco dias do Festival do Bacalhau o Navio-Museu Santo André foi visitado por 3.992 pessoas.

Verão de cultura
nos Centros Culturais de Ílhavo (CCI) e da Gafanha da Nazaré (CCGN)

O terceiro trimestre do ano começou com a segunda edição de "Encontro-te na Praça", nos dias 11 e 12 de julho, com um programa diversificado para desfrutar ao ar livre e em família. A Praça do CCI foi palco de jogos em tamanho gigante, catapultas, ateliê de papagaios de papel e a peça de teatro "A Galinha da Vizinha" e o espetáculo de rua "Nariz Preto", de Pedro Tochas. Ainda em julho, associado à Semana Jovem do Município de Ílhavo, o regresso do The Legendary Tigerman, na apresentação do novo trabalho TRUE.

Em setembro houve igualmente boas razões para visitar os Centros Culturais, com o duo Dead Combo, na tournée do novo álbum "A Bunch of Meninos" (CCI, 6 de setembro), o texto .... de Álvaro de Campos, Ode Marítima, brilhantemente interpretado por Diogo Infante, com acompanhamento musical de João Gil (CCI, 12 de setembro). No último fim de semana assistimos ao concerto de Ricardo Ribeiro, uma das vozes mais reconhecidas do novo fado, que apresentou ao público o seu mais recente trabalho "Lugar da Memória" (CCI, 27 de setembro). A finalizar a programação deste trimestre, uma oficina de dança para bebés e crianças, "Truz Truz! Deixa-me entrar..." de Ana Beatriz Degues e Patrícia Vieira.

Ode Marítima

Dead Combo

Pedro Tochas

agenda CCI/CCGN **OUTUBRO~DEZEMBRO**

OUTUBRO

10 sex
22h00 música
D'ALVA

} CC Gafanha da Nazaré
Entrada: € 5,00 · auditório · M/3
» grupos + 10 pessoas, sénior +65 anos, jovem até 17 anos e cartão jovem municipal (20%)

11 sáb
22h00 teatro
Boeing Boeing
com Patricia Tavares, Melânia Gomes, Sofia Ribeiro, Elsa Galvão e João Didelet

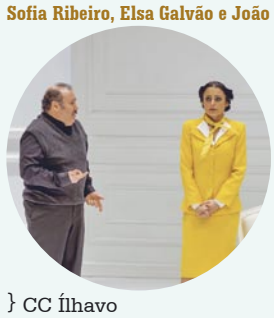

} CC Ílhavo
Entrada: € 13,00 · auditório · M/6 · 80 min.
» grupos + 10 pessoas, sénior +65 anos, jovem até 17 anos e cartão jovem municipal (20%)

17 sex
18h30 conversa
Pedro Tochas - Making Of
} CC Ílhavo
Entrada Gratuita · auditório · M/12

19h00 workshop
Mastro Chinês
por João Paulo Santos
} CC Ílhavo
Entrada: € 5,00 · auditório · M/18 · 180 min.

22h00 novo circo
Abril
de João Paulo Santos e Elsa Caillat

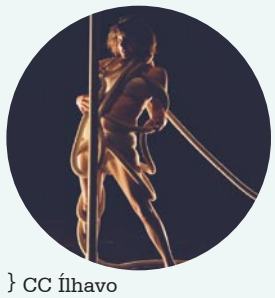

} CC Ílhavo
Entrada: € 5,00 · auditório · M/6
» grupos + 10 pessoas, sénior +65 anos, jovem até 17 anos e cartão jovem municipal (20%)

centro cultural ílhavo

bilheteira online
· www.centrocultural.cm-ilhavo.pt
· ilhavo.bilheteiraonline.pt
· Facebook: centroculturalilhavo

bilheteira balcão
· CC Ílhavo/CC Gafanha da Nazaré
· Estações CTT, FNAC, Fórum Aveiro
· Worten

25 sáb
22h00 arte comunitária
Rios do Sono,
de André Braga & Cláudia Figueiredo / Circolando

} CC Ílhavo
Entrada: € 5,00 · auditório · M/8
» grupos + 10 pessoas, sénior +65 anos,
jovem até 17 anos e cartão jovem municipal (20%)
Participe no espetáculo Rios do Sono.
Informe-se no Centro Cultural de Ílhavo

26 dom
16h00 música/poesia
Trovas & Canções - Actores, Poetas e Cantores
com Ruy de Carvalho, João de Carvalho, Henrique de Carvalho, Diogo Tavares, Ricardo Gama e Ana Marta
Org.: Habus Pletus

} CC Ílhavo
Entrada: € 11,00 · auditório · M/6

31 sex
22h00 música
Frankie Chavez
Org.: Lisboagência
} CC Ílhavo
Entrada: € 11,00 · auditório · M/3

NOVEMBRO

1 sáb
16h00 poesia para crianças
Poemas para bocas pequenas
} CC Ílhavo
Entrada: € 3,00 (crianças) € 4,00 (adulto)· auditório
indicado para famílias com crianças dos 3 aos 6 anos
50 min.

8 sáb
22h00 música
Simone de Oliveira
Org.: Produtores Associados

} CC Ílhavo
Entrada: € 13,00 · auditório · M/6
» grupos + 10 pessoas, sénior +65 anos,
jovem até 17 anos e cartão jovem municipal (20%)

9 dom
10h00/11h15 workshow para bebés
CRASSH Babies

} CC Ílhavo
Entrada: € 3,00 (crianças) € 4,00 (adulto)· auditório
indicado para famílias com bebés dos 6 meses aos 3 anos
50 min.

12 a **13** qua e qui
19h00-23h00 workshop de teatro e performance
As múltiplas narrativas do "eu"
por João Garcia Miguel
} CC Ílhavo
Entrada: € 5,00 · auditório · M/18

14 sex
21h30 exposição
Surfarte
Org: Associação de Surf de Aveiro
Apoio: Câmara Municipal de Ílhavo
} CC Ílhavo
Patente até 30 de Novembro (leilão de obras)

22h00 teatro
Yerma
Companhia João Garcia Miguel

} CC Ílhavo
Entrada: € 5,00 · auditório · M/12
» grupos + 10 pessoas, sénior +65 anos,
jovem até 17 anos e cartão jovem municipal (20%)

15 sáb
22h00 música
Kimmo Pohjonen

} CC Ílhavo
Entrada: € 13,00 · auditório · M/6
» grupos + 10 pessoas, sénior +65 anos,
jovem até 17 anos e cartão jovem municipal (20%)

22 sáb
21h30 música
14.º Festival da Canção Vida
Org: Grupo de Jovens A Tulha
Apoio: Câmara Municipal de Ílhavo
} CC Ílhavo
Inscrições abertas até 1 de Novembro
(carimbo CTT até 28 de outubro)
Regulamento em www.atulha.com

23 dom
14h30-17h30 serviço educativo
Mercadinho de vendas e trocas
} CC Ílhavo
Participação gratuita, sujeito a inscrição prévia
indicado para famílias com crianças e jovens dos 4 aos 15 anos

17h30 teatro
À espera que volte
} CC Ílhavo
Entrada: € 3,00 (crianças) € 4,00 (adulto)· auditório · 50 min.
indicado para famílias com crianças e jovens dos 4 aos 15 anos

29 sáb
22h00 música
Mão Morta
Org.: Chave do Som

} CC Ílhavo
Entrada: € 11,00 · auditório · M/6
» grupos + 10 pessoas, sénior +65 anos,
jovem até 17 anos e cartão jovem municipal (20%)

DEZEMBRO

08 seg (feriado)
17h00 bailado
Lago dos Cisnes
Russian Classical Ballet
Org: Classic Stage

} CC Ílhavo
Entrada: € 22,00 · auditório · M/6

12 sex
22h00 música
António Zambujo
Org.: Sons em Trânsito

} CC Ílhavo
Entrada: € 16,00 · auditório · M/6

Biblioteca Municipal de Ílhavo

· www.bibliotecamunicipal.cm-ilhavo.pt
· biblioteca _ municipal@cm-ilhavo.pt
· Facebook: camaramunicipalilhavo

Férias com livros... e não só

Ao longo dos meses de julho e agosto a Biblioteca Municipal de Ílhavo preparou atividades para os mais novos. Horas do conto, ateliês de expressão plástica e sessões de cinema foram realizadas na Biblioteca Municipal e no Pólo de Leitura da Gafanha da Nazaré contando com a presença de cerca de 350 crianças e adolescentes.

Histórias como: "A princesa da neve" de Emily Hawkins, "A tartaruga que queria dormir", de Roberto Aliaga, "Os quatro amigos" de J. e W. Grimm entre outras levaram os participantes a viajar pelo mundo encantado das histórias.

Também as sessões de cinema deliciaram os mais novos: "Frozen: o reino do Gelo", de Chris Buck, "Lorax" de Chris Renaud, "Capuchinho Vermelho: a nova aventura" de Mike Disa, entre muitos outros.

Nas próximas férias haverá mais surpresas, diversão e muitas e boas leituras.

Exposição
"José Luciano de Castro (1834-1914): um homem de estado"

Ao longo do mês de julho, esteve patente na Sala Polivalente da Biblioteca Municipal a exposição "José Luciano de Castro (1834-1914): um homem de estado".

Esta exposição, que assinala o centenário da morte de José Luciano de Castro, teve como principal objetivo dar a conhecer a vida e obra do estadista, tendo sido editada uma monografia que poderá ser consultada na Biblioteca Municipal.

Trata-se de uma exposição da Câmara Municipal de Anadia inserida nas itinerâncias do Grupo de Trabalho das Bibliotecas da Comunidade Intermunicipal da Região de Aveiro.

Para este ano letivo 2014/2015 a Biblioteca Municipal de Ílhavo sugere:

Vamos à BMI: Monstros e outros medos

Pés felpudos, olhos esbugalhados, narizes grandes... Já imaginaste como seria conhecer um monstro? E brincar com ele? Este ano a BMI vai ser visitada por criaturas um pouco esquisitas mas muito divertidas. Vem conhecê-las!

A ação desenvolvida inclui visita guiada à biblioteca, Hora do Conto e Ateliê de Expressões. Um desafio assustador (mas não muito), para crianças do pré-escolar e 1.º Ciclo de Ensino.

Para marcações
T 234 321 103
biblioteca_municipal@cm-ilhavo.pt

Descobre também outros monstros e criaturas divertidas no último sábado de cada mês, nas atividades da BMI. Participa!

E ainda: para apontar na agenda!

Em novembro

"O Meu Avô"
exposição de ilustração de Catarina Sobral

8 novembro
Ateliê com a ilustradora Catarina Sobral

HORÁRIO BMI

3ª feira a Sábado
10h00~18h30

28 de junho

Concurso Intermunicipal de Leitura

A Biblioteca Municipal de Ílhavo orgulha-se dos jovens leitores que o Município apresentou na final do Concurso Intermunicipal de Leitura da Comunidade Intermunicipal da Região de Aveiro, que se realizou no sábado, dia 28 de junho, em Anadia.

Os quatro finalistas do Concurso de Leitura Concelhio "Ílhavo a Ler +" representaram o Município de Ílhavo no Concurso Intermunicipal, destacando-se pela sua excelente prestação em cada uma das categorias 1.º, 2.º e 3.º Ciclo e Ensino Secundário foram:

1.º CEB - **André Fernandes Moreira**
Centro Escolar da Coutada - Agrupamento de Escolas de Ílhavo
2.º CEB - **Catarina Semedo Oliveira**
EB2,3 José Ferreira Pinto Basto - Agrupamento de Escolas de Ílhavo
3.º CEB - **Sofia de Oliveira Santos**
EB2,3 José Ferreira Pinto Basto - Agrupamento de Escolas de Ílhavo
Ensino Secundário - **Beatriz Mendes Fernandes**
ES Dr. João Carlos Celestino Gomes - Agrupamento de Escolas de Ílhavo

Catarina Semedo Oliveira, aluna do Agrupamento de Escolas de Ílhavo, foi a vencedora do 1.º Prémio na Categoria de 2.º Ciclo do Concurso Intermunicipal de Leitura da Comunidade Intermunicipal da Região de Aveiro.

Deixamos, desde já, o desafio a todos os que queiram participar este ano letivo, as inscrições já estão a decorrer nas Bibliotecas Escolares.

Biblioteca de Praia

Porque os livros não vão de férias: entra na onda da.... leitura!

Como é já habitual durante o mês de agosto, a Biblioteca Municipal de Ílhavo estendeu os seus serviços até ao areal. Um espaço de promoção do livro e da leitura para todos os que usufruem do sol e do mar na Praia da Barra. Aqui, os veraneantes puderam requisitar livros, consultar jornais e revistas, aproveitando assim os momentos de lazer, para cultura, informação e recreio, sem tirar os pés da areia. Para os mais novos, houve histórias diárias, para ler ou ouvir, e vários ateliês temáticos. 2107 Foi o número total de utilizadores que passaram por este espaço.

Para o ano haverá mais sol, mais praia e claro, mais livros!

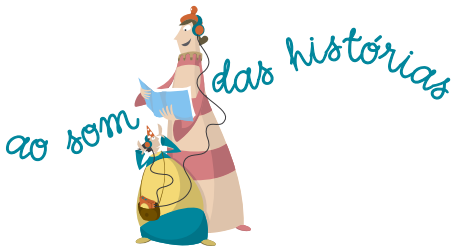

Quartas-feiras 18h45
Sábados 09h45

Um programa na Rádio Terranova (105.0 FM)
Todas as histórias estarão disponíveis na BMI

Entrega dos Certificados e Bolsas **Programa Vocação** (2.º Turno) **e das Oficinas Criativas** (1.º Semestre)

Teve lugar, no dia 18 de julho, no âmbito da Sessão de Abertura da Semana Jovem 2014, a entrega dos Certificados e das Bolsas do Programa Vocação do 2.º turno, que decorreu entre os meses de abril e junho.

Neste segundo turno participaram vinte jovens, que estiveram inseridos em áreas tão diversas como Fomento da Atividade Desportiva, Apoio à Juventude, Proteção Civil, Valorização e Promoção do Património e da Cultura do Mar, Dinamização de Espaços Lúdicos e Culturais e Animação Cultural.

Nesta sessão foram ainda entregues os Certificados das Oficinas Criativas referentes ao 1.º semestre, que contou com a participação de 70 elementos nas Oficinas de Contadores de Histórias, Pintura em Madeira – caixinhas com arte, Massagem de Pernas, Porta Moedas em tecido, Pintura em tecido – aventais pintalgados, Massagem de costas, Culinária – dicas simples e saborosas.

SEMANA Jovem

Semana Jovem 2014

Teve lugar, entre os dias 18 a 26 de julho, mais uma edição da Semana Jovem, organizada pela Câmara Municipal de Ílhavo.

Este evento, já com larga tradição no Município e especialmente dedicado aos jovens, desenvolveu um conjunto vasto de atividades que preencheram por completo os dias da Semana.

Na edição 2014 há a salientar, como tem acontecido nos últimos anos, a colaboração ativa e empenhada de diversas Associações e o envolvimento de mais de três dezenas de jovens voluntários que aceitaram este desafio, consolidando desta forma uma Semana Jovem feita por e para os jovens.

Foram várias as iniciativas propostas, merecendo especial destaque os concertos com D8, na Praia da Barra, Banda Europa, no Largo da Gafanha da Encarnação, Olívia Palito, no Jardim Central da Gafanha do Carmo, The Legendary Tigerman, no Centro Cultural de Ílhavo, e as restantes atividades noturnas, como foi o caso da noite de cinema com o filme "Má Vizinhança", a Sunset Party, na Piscina Municipal Descoberta de Vale de Ílhavo, o Desfile Tendência Flash "Recriar-te" com a presença do estilista Joel Reigota e das noites animadas pelas nossas Associações com "Karaoke Jovem" e "Sarau de verão".

Durante a semana decorreram ainda diversas atividades de índole desportiva, designadamente torneios de futsal, ténis, street basket, futebol de praia, matraquilhos, canoagem, surf, bodyboard, ginástica com pé na areia, entre outras.

Realizaram-se vários workshops em áreas tão distintas como danças do mundo, fotografia digital, reciclagem, artes manuais, orientação, massagem, alimentação saudável, técnicas de sobrevivência, entre outras, e houve ainda tempo para visitar o Farol da Barra, o Museu Marítimo de Ílhavo e a XVII Mostra Jovem d'Artes, que esteve patente até ao dia 26 de julho. Toda a Semana foi povoada por diversas instalações artísticas "Juventuras" em vários locais e com variados temas, tendo-se registado uma forte adesão.

Estas foram algumas das atividades que compuseram o programa da Semana Jovem Ílhavo 2014, que apesar do mau tempo registado, envolveu centenas de jovens e proporcionou-lhes momentos de encontro, convívio e de vida em comunidade.

Corrida Mais Louca da Ria 2014

Corrida de Embarcações Originais

Com o objetivo principal de promover e incentivar a prática desportiva nos recursos naturais da Região, neste caso a Ria, a Câmara Municipal de Ílhavo promoveu, no dia 16 de agosto, a Corrida Mais Louca da Ria – Corrida de Embarcações Originais que, à semelhança dos anos anteriores teve lugar no Jardim Oudinot.

Integrada na animação do Festival do Bacalhau, participaram nesta atividade 12 Associações com um total de 17 embarcações originais, que a meio da tarde foram colocadas à prova.

Uma vez mais a Corrida pautou-se pela boa disposição e forte camaradagem entre os participantes, tendo sido aplaudida por centenas de pessoas que não quiseram perder a oportunidade de apoiar as embarcações e assistir a um espetáculo diferente e divertido.

A classificação final do júri foi a seguinte:

Categoria "Demonstração"

Sub-categoria "Construção"
1.º lugar – Grupo de Jovens "A Tulha"
2.º lugar – Associação de Pesca Desportiva Costa Azul
Sub-categoria "Transformação"
1.º lugar – Clube de Natureza e Aventura de Ílhavo
2.º lugar – Agrupamento de Escuteiros da Gafanha da Encarnação

Categoria "Corrida"

Sub-categoria "Construção"
1.º lugar – Grupo Desportivo Beira Ria
2.º lugar – Associação Cultural "As Pestinhas"
Sub-categoria "Transformação"
1.º lugar – Clube de Natureza e Aventura de Ílhavo
2.º lugar – Agrupamento de Escuteiros de Ílhavo

Prémio "Melhor Técnica de Navegação"

Agrupamento de Escuteiros da Gafanha do Carmo

Prémio "Boa Disposição"

Associação Cultural Desportiva e Recreativa – Casa do Pessoal do Porto de Aveiro

Prémio "Melhor Equipa Feminina"

Agrupamento de Escuteiros da Gafanha da Encarnação

Prémio "Melhor Claque"

Associação de Pesca Desportiva Costa Azul

REUNIÃO ORDINÁRIA CMI
4 de junho de 2014

Revogação do Regulamento Municipal da Floresta
Deliberado por unanimidade aprovar a referida proposta, bem como o seu envio à Assembleia Municipal.

Processo de expropriação relativo à Construção do "Novo Quartel dos Bombeiros Voluntários de Ílhavo"
Deliberado por unanimidade aprovar a proposta apresentada pelo Presidente da Câmara Municipal.

Relatório final "Prestação de Serviços de Limpeza Urbana e de Gestão do Ecocentro no Município de Ílhavo".
Deliberado por unanimidade proceder à adjudicação definitiva à empresa, SUMA – Serviços Urbanos e Meio Ambiente, SA, pelo valor de 88.000,00 Euros + Iva.

Comparticipação no pagamento da água, saneamento e resíduos sólidos, no âmbito do Fundo Municipal de Apoio a Famílias e Indivíduos Carenciados
Deliberado por unanimidade aprovar a proposta apresentada pelo Vereador Paulo Teixeira Costa, que prevê a atribuição de 8 apoios de comparticipação no pagamento da fatura relativa a água, saneamento e resíduos sólidos.

Atribuição de Subsídio Pontual ao CASCI – Centro de Acção Social do Concelho de Ílhavo para comparticipação em arrendamento de habitação, no âmbito do Fundo Municipal de Apoio a Famílias e Indivíduos Carenciados
Deliberado por unanimidade aprovar a proposta apresentada pelo Vereador Paulo Teixeira Costa, que prevê a atribuição de um subsídio pontual no valor de 417,24 Euros.

Comparticipação no pagamento das quotas de condomínio de habitação social, no âmbito do Fundo Municipal de Apoio a Famílias e Indivíduos Carenciados
Deliberado por unanimidade aprovar a proposta apresentada pelo Vereador Paulo Teixeira Costa, que prevê a atribuição de 1 apoio de comparticipação no pagamento das quotas de condomínio da habitação social.

Normas de Participação "Corrida Mais Louca da Ria / 2014"
Deliberado por unanimidade aprovar a proposta apresentada pela Vereadora Beatriz Martins.

Listagem dos premiados do Concurso Banda Desenhada – "5 Séculos do Foral Novo"
Deliberado por unanimidade aprovar a listagem de premiados.

Normas de Participação de artesãos no Festival do Bacalhau 2014
Deliberado por unanimidade aprovar a proposta apresentada pelo Vereador Paulo Teixeira Costa.

Normas "Prémio de Artesanato Festival do Bacalhau 2014"
Deliberado por unanimidade aprovar a referida proposta.

Ata da hasta pública da concessão de duas bancas de peixe e quatro lojas no Mercado da Costa Nova
Deliberado por unanimidade adjudicar definitivamente nos termos da ata.

REUNIÃO ORDINÁRIA CMI
18 de junho de 2014

Abertura de Concurso Público para atribuição da "Cessão do Direito de Utilização de uma Unidade de Acolhimento Comercial 3x2 (6m²) na Costa Nova do Prado"
Deliberado por unanimidade proceder à abertura de concurso público e aprovar as peças de procedimento, com o preço base de 2.500,00 Euros e com uma renda mensal de 100,00 Euros, ambos acrescidos de IVA à taxa legal em vigor.

Comparticipação no pagamento da água, saneamento e resíduos sólidos no âmbito do Fundo Municipal de Apoio a Famílias e Indivíduos Carenciados
Deliberado por unanimidade aprovar a proposta apresentada pelo Vereador Paulo Teixeira Costa, que prevê a atribuição de 5 apoios de comparticipação no pagamento da fatura relativa a água, saneamento e resíduos sólidos.

Atribuição de Subsídio Pontual ao CASCI – Centro de Acção Social do Concelho de Ílhavo para comparticipação em arrendamento de habitação, no âmbito do Fundo Municipal de Apoio a Famílias e Indivíduos Carenciados
Deliberado por unanimidade aprovar a proposta apresentada pelo Vereador Paulo Teixeira Costa, que prevê a atribuição de um subsídio pontual no valor de 579,78 Euros.

Atribuição de subsídio pontual ao Centro Social e Paroquial N. Sr.ª da Nazaré para comparticipação em arrendamento de habitação, no âmbito do Fundo Municipal de Apoio a Famílias e Indivíduos Carenciados
Deliberado por unanimidade aprovar a proposta apresentada pelo Vereador Paulo Teixeira Costa, que prevê a atribuição de um subsídio pontual no valor de 614,37 Euros.

Acordos de Cooperação a celebrar entre o Município de Ílhavo e as Associações de Ação Social para o Ano de 2014
Deliberado por unanimidade aprovar os referidos Acordos de Cooperação, que prevêem uma comparticipação financeira no valor total de 64.345,00 Euros.

Acordos de Cooperação a celebrar entre o Município de Ílhavo e as Associações Profissionais e de Moradores para o Ano de 2014
Deliberado por unanimidade aprovar os referidos Acordos de Cooperação, que prevêem uma comparticipação financeira no valor total de 1.350,00 Euros.

Acordos de Cooperação a celebrar entre o Município de Ílhavo e os Agrupamentos de Escuteiros para o Ano de 2014
Deliberado por unanimidade aprovar os referidos Acordos de Cooperação, que prevêem uma comparticipação financeira no valor total de 13.280,00 Euros a todos os Agrupamentos de Escuteiros pertencentes ao Corpo Nacional de Escutas (C.N.E.) do Concelho, e a atribuição de um subsídio pontual de 320,00 Euros (pela 1.ª vez) à Fraternidade Nuno Álvares – Núcleo de Ílhavo tendo em vista o apoio à realização das suas atividades.

Acordos de Cooperação a celebrar entre o Município de Ílhavo e as Associações Juvenis do Município de Ílhavo para o Ano de 2014
Deliberado por unanimidade aprovar os referidos Acordos de Cooperação, que prevêem uma comparticipação financeira no valor total de 1.350,00 Euros.

Contratos-Programa de Desenvolvimento Desportivo, celebrados entre o Município de Ílhavo e as Associações Desportivas para o Ano de 2014
Deliberado por unanimidade aprovar os referidos Acordos, que prevêem uma comparticipação financeira no valor total de 21.950,00 Euros.

Acordos de Cooperação a celebrar entre o Município de Ílhavo e as Associações Culturais do Município de Ílhavo para o Ano de 2014
Deliberado por unanimidade aprovar os referidos Acordos de Cooperação, que prevêem uma comparticipação financeira no valor total de 68.095,00 Euros.

Protocolo de colaboração entre o Município de Ílhavo, a Associação Concessionários de Praia da Beira Litoral, Resgatílhavo e Partir nas Ondas, relativo a vigilância e segurança balnear – Praia da Costa Nova – 2014
Deliberado por unanimidade aprovar o referido Protocolo.

REUNIÃO ORDINÁRIA CMI
2 de Julho de 2014

Isenção do pagamento das comparticipações relativas à cedência de viaturas (autocarros) a Associações do Município durante os meses de abril, maio e Junho de 2014
Deliberado por unanimidade ratificar nos termos da informação apresentada pela Vereadora Beatriz Martins, que isenta Associações do Município do pagamento de 3.499,80 Euros.

Comparticipação no pagamento da água, saneamento e resíduos sólidos no âmbito do Fundo Municipal de Apoio a Famílias e Indivíduos Carenciados
Deliberado por unanimidade aprovar a proposta apresentada pelo Vice-Presidente da Câmara Municipal, que prevê a atribuição de 4 apoios de comparticipação no pagamento da fatura relativa a água, saneamento e resíduos sólidos.

Programa Municipal de Bolsas de Estágios de Trabalho (2014/2015)
Deliberado por unanimidade tomar conhecimento da informação apresentada pela Vereadora Beatriz Martins, na qual e em síntese, se procede à discriminação dos candidatos selecionados para o referido Programa.

Atribuição de Subsidio Publicitário a Atletas.net no âmbito da 1a Corrida Popular da Costa Nova
Deliberado por unanimidade aprovar a proposta apresentada pelo Vice-Presidente da Câmara Municipal que prevê a atribuição de um apoio publicitário de 2.000,00 Euros + IVA, no âmbito da 1a Corrida Popular da Costa Nova que teve lugar no dia 19 de julho.

REUNIÃO ORDINÁRIA CMI
16 de Julho de 2014

Tipologia dos Preços dos Bilhetes CCI/CCGN para o trimestre de julho, agosto e Setembro 2014
Deliberado por unanimidade ratificar o despacho do Presidente da Câmara Municipal.

Descontos nos ingressos do Museu Marítimo de Ílhavo e do Navio-Museu Santo André
Deliberado por unanimidade aprovar a referida proposta na qual e em síntese, se sugere a adoção de um conjunto de preços para as entradas nos equipamentos acima referenciados.

Comparticipação no pagamento da água, saneamento e resíduos sólidos no âmbito do Fundo Municipal de Apoio a Famílias e Indivíduos Carenciados
Deliberado por unanimidade aprovar a proposta apresentada pelo Vereador Paulo Teixeira Costa, que prevê a atribuição de 5 apoios de comparticipação no pagamento da fatura relativa a água, saneamento e resíduos sólidos.

Atribuição de Subsídio Pontual ao CASCI – Centro de Acção Social do Concelho de Ílhavo para comparticipação em arrendamento de habitação, no âmbito do Fundo Municipal de Apoio a Famílias e Indivíduos Carenciados
Deliberado por unanimidade aprovar a proposta apresentada pelo Vereador Paulo Teixeira Costa, que prevê a atribuição de um subsídio pontual no valor de 284,83 Euros.

Semana da Maioridade/ Viver Solidário 2014
Deliberado por unanimidade aprovar a proposta apresentada pelo Vereador Paulo Teixeira Costa, que define os locas de inscrição, cobrança e respetivo período das visitas/convívio, no âmbito da Semana da Maioridade/ Viver Solidário 2014.

Atribuição de subsídio pontual à Associação Recreativa e Cultural "Escolíadas"
Deliberado por unanimidade ratificar a referida proposta, que prevê a atribuição de um subsídio pontual à Associação referenciada em título, no valor de 1.500,00 Euros, para apoio à realização da edição 2014 das "Escolíadas".

Encerramento das Piscinas Municipais de Ílhavo e da Gafanha da Nazaré durante o mês de agosto
Deliberado por unanimidade aprovar a referida proposta que prevê o encerramento das Piscinas Municipais de Ílhavo e da Gafanha da Nazaré durante o mês de agosto.

Atribuição de Subsidio pontual às Associações participantes nas Marchas Sanjoaninas de Ílhavo 2014
Deliberado por unanimidade aprovar a proposta apresentada pelo Vereador Paulo Teixeira Costa, que prevê a atribuição de um apoio financeiro suplementar no valor total de 1.150,00 Euros.

Atribuição de Subsídio Pontual à Fábrica da Igreja Paroquial
Deliberado por unanimidade aprovar a proposta apresentada pelo Vereador Paulo Teixeira Costa, que prevê a atribuição de um subsídio pontual à Fábrica da Igreja Paroquial da Freguesia de Ílhavo, no valor de 900,00 Euros visando o apoio ao restauro do "Arco da Capela da Nossa Senhora do Pranto."

XI Concurso de Fotografia "Olhos sobre o Mar"
Deliberado por unanimidade aprovar a proposta apresentada pelo Vereador Paulo Teixeira Costa, na qual e em síntes-

se, se dá conta da lista dos concorrentes premiados.

Listagem relativa à doação de livros e outros documentos à Biblioteca Municipal e Museu Marítimo de Ílhavo
Deliberado por unanimidade aprovar a referida proposta.

Ato de doação de espólio (coleção de conchas e um modelo de galeão) por parte do Oceanário de Lisboa ao Museu Marítimo de Ílhavo
Deliberado por unanimidade tomar conhecimento da doação e ratificar a decisão.

Deliberações CMI 2014

junho a setembro

Protocolo celebrado entre o Município de Ílhavo, a "Resgatilhavo" e a Associação de Concessionários de Praia da Beira Litoral para a vigilância e segurança balnear inerente ao ano 2014 na Praia da Barra
Deliberado por unanimidade ratificar a proposta apresentada pelo Vice-Presidente da Câmara Municipal.

REUNIÃO ORDINÁRIA CMI
6 de agosto de 2014

Supressão da segunda reunião da Câmara Municipal, prevista para o dia 20 de agosto do corrente ano
Deliberado por unanimidade aprovar a referida proposta.

Alteração do Mapa de Pessoal
Deliberado por unanimidade aprovar a proposta de alteração ao Mapa de Pessoal, bem como o seu envio à Assembleia Municipal.

Definição de preços das publicações "Fainas do Mar" e "Diário de Bordo da Bateira Ílhava a Construção"
Deliberado por unanimidade ratificar a referida proposta.

Preços de iniciativas no âmbito do Festival do Bacalhau 2014
Deliberado por unanimidade aprovar os preços das iniciativas "Piquenicar no Oudinot" e "Noites no Porão", integradas no Festival do Bacalhau

Feira do Livro de temática marítima, a decorrer entre os dias 08 e 09 de agosto – Livraria do Museu Marítimo de Ílhavo
Deliberado por unanimidade ratificar a referida proposta, que dá conta da iniciativa referenciada em título (entre outras), bem como do espólio livreiro que se pretende vender ao público e o respetivo preço, e que se encontram discriminados na citada informação.

Plano Intermunicipal de Mobilidade e Transportes da Região de Aveiro (PIMTRA)
Deliberado por unanimidade aprovar a presente proposta que dá conta dos elementos da equipa interna de Mobilidade e Acessibilidade da CMI.

Abertura de Concurso "Arranjos Urbanísticos no Município – Senhora dos Campos"
Deliberado por unanimidade proceder à abertura de concurso, com o valor estimado de 83.872,70 Euros, por ajuste direto e pelo preço mais baixo, com um prazo de execução de 2 meses.

Comparticipação no pagamento da água, saneamento e resíduos sólidos no âmbito do Fundo Municipal de Apoio a Famílias e Indivíduos Carenciados
Deliberado por unanimidade aprovar a proposta apresentada pelo Vereador Paulo Teixeira Costa, que prevê a atribuição de 9 apoios de comparticipação no pagamento da fatura relativa a água, saneamento e resíduos sólidos.

Atribuição de Subsídio Pontual ao CASCI – Centro de Acção Social do Concelho de Ílhavo para comparticipação em arrendamento de habitação, no âmbito do Fundo Municipal de Apoio a Famílias e Indivíduos Carenciados
Deliberado por unanimidade aprovar a proposta apresentada pelo Vereador Paulo Teixeira Costa, que prevê a atribuição de um subsídio pontual no valor de 1.254,25 Euros.

Atribuição de subsídio pontual ao Centro Social e Paroquial N. Sr.ª da Nazaré para comparticipação em arrendamento de habitação, no âmbito do Fundo Municipal de Apoio a Famílias e Indivíduos Carenciados
Deliberado por unanimidade aprovar a proposta apresentada pelo Vereador Paulo Teixeira Costa, que prevê a atribuição de um subsídio pontual no valor de 337,50 Euros.

Atribuição de Subsídio Pontual ao Grupo de Jovens A Torre
Deliberado por unanimidade aprovar a proposta apresentada pela Vereadora Beatriz Martins, que prevê a atribuição de um subsídio pontual, no valor de 250,00 euros, como forma de apoio à colaboração na realização do Torneio de Futsal, inserido no programa da Semana Jovem Ílhavo 2014.

Atribuição de Subsídio Pontual ao Núcleo Sportinguista de Ílhavo
Deliberado por unanimidade aprovar a proposta apresentada pelo Presidente da Câmara Municipal que prevê a atribuição de um apoio pontual de 900,00 Euros, de modo a colaborar na concretização das atividades do Núcleo durante o corrente ano, nomeadamente: Comemoração do 32o Aniversário do NSI; 3.º Torneio da Malha do NSI; 1.º Open de Xadrez Jovem e colaboração na organização do Torneio Aniversário do SCVA – Futebol Velhas Guardas do SCP.

Atribuição de Subsídio Pontual ao "Viking Kayak Clube"
Deliberado por unanimidade aprovar a proposta apresentada pelo Presidente da Câmara Municipal, que prevê a atribuição de um apoio de 1.050,00 Euros, no âmbito III Challanger Fórum Náutico inserido na VI Semana Náutica do Município de Ílhavo, que teve lugar no dia 15 de agosto.

Hasta Pública – Atribuição de espaços destinados á comercialização de produtos alimentares no Jardim Oudinot – Festival do Bacalhau 2014
Deliberado por unanimidade ratificar o referido despacho.

REUNIÃO ORDINÁRIA CMI
3 de Setembro de 2014

Empreitada da "Via de Acesso ao Parque de Ciência e Inovação (PCI)" – Processo N.º 374/14.60BEAVR – Autor: Quercus / Réu: Município de Ílhavo
Deliberado por unanimidade tomar conhecimento da informação do Douto Tribunal Administrativo e Fiscal de Aveiro, que declara improcedente a providência cautelar requerida e, consequentemente, absolveu o (s) Requerido (s) dos pedidos formulados, pelo que está consentido ao Município de Ílhavo a possibilidade de continuar a execução da aludida Via de Acesso ao Parque da Ciência e Inovação.

Mayors Adapt – Iniciativa desenvolvida no contexto da Adesão ao Pacto de Autarcas
Deliberado por unanimidade aprovar a proposta apresentada pelo Presidente da Câmara, que prevê a adesão do Município à iniciativa Mayors Adapt, na perspetiva de promover o desenvolvimento sustentável no Município de Ílhavo, promovendo o combate às alterações climáticas, bem como o seu envio à Assembleia Municipal.

Protocolo de Cooperação celebrado entre o Município e a Ordem dos Psicólogos Portugueses, relativo à realização de Estágios Profissionais
Deliberado por unanimidade ratificar o referido Protocolo.

Ajustamento do Protocolo celebrado entre o Município de Ílhavo e a "Resgatilhavo", tendo em vista a Segurança e Vigilância das Praias da Barra e Costa Nova, na sequência da nota emitida pela Autoridade das Condições de Trabalho
Deliberado por unanimidade aprovar a proposta apresentada pelo Vice-Presidente da Câmara Municipal, que prevê o ajustamento financeiro aos Protocolo em curso para as Praias da Barra e da Costa Nova e a consequente aprovação da Adenda do referido protocolo.

Abertura de Concurso Público para arrendamento do edifício designado por "Extensão de Saúde da Praia da Barra"
Deliberado por unanimidade aprovar a abertura de Concurso.

Grandes Opções do Plano e Orçamento da CMI para 2014 – 4.ª Alteração
Deliberado por unanimidade ratificar a decisão do Presidente.

Plano Municipal de Mobilidade e Transportes da Região de Ílhavo (PMMTI)
Deliberado por unanimidade tomar conhecimento da referida proposta, na qual e em síntese, se dá conta das várias reuniões realizadas com a empresa "MPT – Mobilidade e Planeamento do Território, Lda", bem como com as peças que constituem o aludido PMMTI.

Abertura de Concurso "Revestimentos em Tapete Betuminoso 2014"
Deliberado por unanimidade aprovar a proposta, que prevê um custo estimado de 233,700.00 Euros, com um prazo de execução de 60 dias.

Comparticipação no pagamento da água, saneamento e resíduos sólidos no âmbito do Fundo Municipal de Apoio a Famílias e Indivíduos Carenciados
Deliberado por unanimidade aprovar a proposta apresentada pelo Vereador Paulo Teixeira Costa, que prevê a atribuição de 1 apoio de comparticipação no pagamento da fatura relativa a água, saneamento e resíduos sólidos.

Atribuição de Subsídio Pontual ao CASCI – Centro de Acção Social do Concelho de Ílhavo para comparticipação em arrendamento de habitação, no âmbito do Fundo Municipal de Apoio a Famílias e Indivíduos Carenciados
Deliberado por unanimidade aprovar a proposta apresentada pelo Vereador Paulo Teixeira Costa, que prevê a atribuição de um subsídio pontual no valor de 662,45 Euros.

Atribuição de subsídio pontual ao Centro Social e Paroquial N. Sr.ª da Nazaré para comparticipação em arrendamento de habitação, no âmbito do Fundo Municipal de Apoio a Famílias e Indivíduos Carenciados
Deliberado por unanimidade aprovar a proposta apresentada pelo Vereador Paulo Teixeira Costa, que prevê a atribuição de um subsídio pontual no valor de 707,46 Euros.

Atribuição de Subsídio Pontual ao Grupo de Jovens A Tulha
Deliberado por unanimidade aprovar a proposta apresentada pela Vereadora Beatriz Martins, que prevê a atribuição de um subsídio pontual, no valor de 90,00 Euros, como forma de apoio à colaboração na realização do Karaoke Jovem, inserido no programa da Semana Jovem Ílhavo 2014.

Corrida Mais Louca da Ria 2014
Deliberado por unanimidade tomar conhecimento da proposta apresentada pela Vereadora Beatriz Martins, na qual e em síntese, se dá conta das Associações que participaram no evento referenciado em título, inserido no "Festival do Bacalhau", bem como a classificação final atribuída pelo respetivo júri.

Atribuição de Verbas por antecipação dos Contrato-Programa de Desenvolvimento Desportivo ao Ílhavo Andebol Clube; Associação C.D. Os Ílhavos e Grupo Desportivo da Gafanha
Deliberado por unanimidade aprovar a proposta apresentada pelo Presidente da Câmara Municipal, que prevê o pagamento de uma antecipação de verbas, a descontar nos futuros Contratos-Programa às referidas associações, com valor total de 30.000 Euros.

Subsídio de estudo – Ano Lectivo 2014/2015, no âmbito do Fundo Municipal de Apoio a Famílias e Indivíduos Carenciados
Deliberado por unanimidade aprovar a proposta apresentada pelo Presidente da Câmara Municipal que prevê a atribuição de um subsídio unitário, no valor de 50,00 Euros para o Escalão A, a 200 alunos/as e no valor de 30,00 Euros, para o Escalão B, para 110 alunos, num total de 13.300,00 Euros.

MUSEU MARÍTIMO ÍLHAVO

museu · aquário · investigação

seminários CIEMar-Ílhavo

Desafios do Mar Português

A Praia: Fronteira com o Mar

Museu Marítimo de Ílhavo | 21 de outubro de 2014 | participação gratuita

Programa

09h00 ***Sessão de abertura***

Fernando Fidalgo Caçoilo, Presidente da Câmara Municipal de Ílhavo

09h30 **CONFERÊNCIA DE ABERTURA**

Cultures of the coastline: a comparative approach
John Mack (The Sainsbury Institute for Art - School of Art History and World Art Studies, Norwich)

10h00 **PAINEL I - *Conhecimento e Cultura***

O litoral como interface entre o Ar, Terra e o Mar: Complexidades e fragilidades
Maria da Assunção Araújo (Faculdade de Letras da Universidade do Porto)

As dinâmicas dos ambientes costeiros e os riscos naturais
Cristina Bernardes (CESAM – Universidade de Aveiro)

pausa para café

Praias e aproximações ao litoral
Inês Amorim (CITCEM - Faculdade de Letras da Universidade do Porto)

Mudanças na sociedade e nos grupos litorais
Pedro Prista (ISCTE – Instituto Universitário de Lisboa)

A praia na pintura e na literatura portuguesa
Margarida Magalhães Ramalho (Instituto de História Contemporânea)

A praia no turismo e no cinema
Sofia Sampaio (Centro em Rede de Investigação em Antropologia (CRIA) / ISCTE – Instituto Universitário de Lisboa)

debate

14h30 **PAINEL II - *A praia hoje e no futuro***

Mudanças Climáticas, Costeiras e Sociais
Luísa Schmidt (Instituto de Ciências Sociais)

Planeamento Territorial e Ambiente em contextos estuarinos
Teresa Fidélis (CESAM – Universidade de Aveiro)

Dinâmicas de lazer no Litoral Alentejano
António Martins Quaresma (CIDEHUS – Universidade de Évora)

debate

pausa para café

16h00 **PAINEL III - *Estratégias de intervenção em zonas costeiras***

As mudanças nas praias da região de Aveiro
Vasco Ramalheira (Associação de Surf de Aveiro)

A aposta na massificação vs o turismo sustentável
Pedro Machado (Turismo do Centro de Portugal)

Política litoral e o Mar
Paulo Lemos (Secretário de Estado do Ambiente)

debate

encerramento

INSCRIÇÕES ciemar.mmi@cm-ilhavo.pt com os seguintes dados: nome, profissão, instituição e contactos. Inscrições abertas até 19 de outubro

Câmara Municipal de Ílhavo · CITCEM · CESAM · universidade de aveiro

destaques OUT · NOV · DEZ

outubro

11 sáb
22h00 teatro
Boeing Boeing
com Patricia Tavares, Melânia Gomes, Sofia Ribeiro, Elsa Galvão e João Didelet
} CC Ílhavo

17 sex
22h00 novo circo
Abril
de João Paulo Santos e Elsa Caillat
} CC Ílhavo

26 dom
16h00 música/poesia
Trovas & Canções
Ruy de Carvalho, entre outros
} CC Ílhavo

novembro

8 sáb
22h00 música
Simone de Oliveira
} CC Ílhavo

14 sex
22h00 teatro
Yerma
Companhia João Garcia Miguel
} CC Ílhavo

15 sáb
22h00 música
Kimmo Pohjonen
} CC Ílhavo

29 sáb
22h00 música
Mão Morta
} CC Ílhavo

dezembro

08 seg (feriado)
17h00 bailado
Lago dos Cisnes
Russian Classical Ballet
} CC Ílhavo

12 sex
22h00 música
António Zambujo
} CC Ílhavo

Mais informação:
consulte a agenda dos Centros Culturais ou www.centrocultural.cm-ilhavo.pt

centro cultural ílhavo

centro cultural gafanha da nazaré